

BOLETÍN DE ESTADÍSTICAS

Secretaría Distrital de Salud de Bogotá, D.C.

Número 5. Julio-Diciembre de 2005

ISSN 1794-1873

Bogotá sin indiferencia



ALCALDÍA MAYOR
DE BOGOTÁ D.C.

Secretaría
Salud

Luis Eduardo Garzón

Alcalde Mayor de Bogotá, D.C.

Héctor Zambrano Rodríguez

Secretario Distrital de Salud de Bogotá, D.C.

Boletín de Estadísticas. Secretaría Distrital de Salud de Bogotá, D.C.

Publicación Semestral de la Dirección de Planeación y Sistemas de la Secretaría Distrital de Salud de Bogotá, D.C.

Director

Héctor Zambrano Rodríguez

Editor

Oswaldo Barrera Guauque

ISSN 1794-1873

Correspondencia y Canje

Biblioteca, Secretaría Distrital de Salud de Bogotá, D.C.

Calle 13 No. 32-69, segundo piso

Bogotá, Colombia

Coordinación del Proyecto

Oswaldo Barrera Guauque

Luz Adriana Zuluaga Salazar

Angela Consuelo Romero Parra

Secretaría Distrital de Salud de Bogotá, D.C.

Dirección Administrativa

Dirección de Aseguramiento

Dirección de Desarrollo de Servicios de Salud

Dirección de Planeación y Sistemas

Dirección de Salud Pública

Centro Regulador de Urgencias (CRU)

Hemocentro Distrital

Laboratorio de Salud Pública

Coordinación Editorial

Oficina de Comunicaciones en Salud

Fotografía de Carátula

Diego Bautista

Diseño y Diagramación

Giro P&M

PARTICIPANTES

Área Acciones en Salud

Sulma Barrera
María Claudia Franco Morales
Martha Lucía Rubio Mendoza

Área de Análisis y Políticas en Salud

Libia Forero

Área de Garantía de la Calidad

Stella Vargas Higuera

Área de Vigilancia en Salud Pública

María Patricia González Cuéllar
Patricia Arce Guzmán
María Teresa Espitia Ortiz
Martha Londoño Vélez
Claudia Moreno Barrera
Luis Jorge Hernández Florez
Daibeth Henríquez Iguarán
Dolly Galeano Fontecha
Ana Sofía Alonso Romero
Henry Alejo Alejo
Libardo Rentarías Ledezma
Martha Patricia Ospino
Wilson Aníbal Rodríguez Ruíz
Humberto Niampira Rodríguez
Gloria Sacristán Manotas
Nelcy Zambrano Hernández
Luz Marina Duque Torres
Ramiro García Vaquero
Diego Zabaleta Barreto
Camilo Bernal Serna
Idelber Sánchez
Aurora Silva Hernández

Laboratorio de Salud Pública

Élkin de Jesús Osorio Saldarriaga
Sandra Liliana Gómez Bautista
Herbert Iván Vera Espitia
María Cristina Arboleda

Dirección de Aseguramiento

Vianney Motavita García
Alicia Molina

Dirección de Desarrollo de Servicios

Jesucristo Pacheco Velandia
Jazmine Pintor Ramírez
Yaneth Cecilia Girón Bolívar
Alexander Paz Velilla
Slenavy Meneses Guzmán
Miguel González Fernández
Wilson Puerto Baracaldo

Dirección de Planeación y Sistemas

Cesar Caicedo Quejada
Guerly Alfonso López Palacios
Francisco Bernal Quitian
Orlando Romero Pérez
Mariela Barrera
Ritz Maritza Delgado Guzmán
Aníbal Velásquez
Sandra Victoria Arévalo

CONTENIDO

PRESENTACIÓN	15
---------------------	----

POBLACIÓN

TABLA 1. Población estimada para las Localidades de Bogotá, D.C., por grupos de edad. 2005	18
---	----

FECUNDIDAD

TABLA 1. Tasa bruta de Natalidad, general y global de fecundidad. Bogotá, D.C. 2003 – 2004	20
---	----

NACIMIENTOS

TABLA 1. Nacidos vivos por Localidad. Bogotá, D.C. 2004 – 2005	22
TABLA 2. Nacidos vivos por Género. Bogotá, D.C., enero – diciembre 2004 – 2005	22
TABLA 3. Nacimientos por Localidad, según grupos quinquenales de edad de la madre. Bogotá, D.C., 2004	23
TABLA 4. Nacimientos por Localidad, según grupos quinquenales de edad de la madre. Bogotá, D.C., 2005	24
TABLA 5. Nacidos vivos. por Aseguradora. Régimen Subsidiado. Bogotá, D.C. 2004 – 2005	25
TABLA 6. Nacidos vivos por Aseguradora. Régimen Contributivo. Bogotá, D.C. 2004 – 2005	25
TABLA 7. Nacidos vivos por Aseguradora. Régimen Vinculado. Bogotá, D.C. 2004 -2005	26
TABLA 8. Nacidos vivos por Aseguradora. Régimen Especial. Bogotá, D.C. 2004 -2005	26
TABLA 9. Nacidos vivos por Aseguradora. Medicina Prepagada. Bogotá, D.C. 2004 – 2005	27
TABLA 10. Nacidos vivos por Aseguradora. Particulares. Bogotá, D.C. 2004 – 2005	27
TABLA 11. Nacidos vivos por Aseguradora. Otros. Bogotá, D.C. 2004 – 2005	27

MORTALIDAD

Mortalidad Evitable

TABLA 1. Tasa de mortalidad materna por 100.000 nacidos vivos, por red y localidad. Bogotá, D.C. 2003 – 2004	30
TABLA 2. Tasa de mortalidad infantil por 1.000 nacidos vivos, por Red y Localidad. Bogotá, D.C. 2003-2004	31
TABLA 3. Mortalidad por Enfermedad Diarréica Aguda, en menores de 5 años, por Localidad y Redes. Bogotá, D.C. 2003 – 2004	32
TABLA 4. Tasa de mortalidad por neumonía en menores de cinco años, según Localidades y redes. Bogotá, D.C. 2003 - 2004	33

Mortalidad General de Residencia en Bogotá, según diez primeras causas

TABLA 1. Mortalidad General de Residencia en Bogotá, según Diez primeras causas, 2004	34
TABLA 2. En menores de 1 año, 2004	34
TABLA 3. De 1 a 4 años, 2004	35
TABLA 4. De 5 a 14 años, 2004	35
TABLA 5. De 15 a 44 años, 2004	36
TABLA 6. De 45 a 59 años, 2004	36
TABLA 7. En mayores de 60 años, 2004	37

Localidad Usaquén

TABLA 1. Mortalidad de Residencia en Bogotá, D. C., según diez primeras causas, total grupos de edad, 2004	37
TABLA 2. En menores de 1 año, 2004	38
TABLA 3. De 1 a 4 años, 2004	38
TABLA 4. De 5 a 14 años, 2004	39
TABLA 5. De 15 a 44 años, 2004	39
TABLA 6. De 45 a 59 años, 2004	40
TABLA 7. De 60 y más años, 2004	40

Localidad Chapinero

TABLA 1.	Mortalidad de Residencia en Bogotá, D. C., según diez primeras causas, total Grupos de Edad, 2004.....	41
TABLA 2.	En menores de 1 año, 2004.....	41
TABLA 3.	De 1 a 4 años, 2004.....	42
TABLA 4.	De 5 a 14 años, 2004.....	42
TABLA 5.	De 15 a 44 años, 2004.....	42
TABLA 6.	De 45 a 59 años, 2004.....	43
TABLA 7.	De 60 y más años, 2004.....	43

Localidad Santa Fe

TABLA 1.	Mortalidad de Residencia en Bogotá, D. C., según diez primeras causas, total Grupos de Edad, 2004.....	44
TABLA 2.	En menores de 1 año, 2004.....	44
TABLA 3.	De 1 a 4 años, 2004.....	45
TABLA 4.	De 5 a 14 años, 2004.....	45
TABLA 5.	De 15 a 44 años, 2004.....	45
TABLA 6.	De 45 a 59 años, 2004.....	46
TABLA 7.	De 60 y más años, 2004.....	46

Localidad San Cristóbal

TABLA 1.	Mortalidad de Residencia en Bogotá, D. C., según diez primeras causas, total Grupos de Edad, 2004.....	47
TABLA 2.	En menores de 1 año, 2004.....	47
TABLA 3.	De 1 a 4 años, 2004.....	48
TABLA 4.	De 5 a 14 años, 2004.....	48
TABLA 5.	De 15 a 44 años, 2004.....	49
TABLA 6.	De 45 a 59 años, 2004.....	49
TABLA 7.	De 60 y más años, 2004.....	50

Localidad Usme

TABLA 1.	Mortalidad de Residencia en Bogotá, D. C., según diez primeras causas, , total Grupos de Edad, 2004.....	50
TABLA 2.	En menores de 1 año, 2004.....	51
TABLA 3.	De 1 a 4 años, 2004.....	51
TABLA 4.	De 5 a 14 años, 2004.....	52
TABLA 5.	De 15 a 44 años, 2004.....	52
TABLA 6.	De 45 a 59 años, 2004.....	53
TABLA 7.	De 60 y más años, 2004.....	53

Localidad Tunjuelito

TABLA 1.	Mortalidad de Residencia en Bogotá, D. C., según diez primeras causas, total Grupos de Edad, 2004.....	54
TABLA 2.	En menores de 1 año, 2004.....	54
TABLA 3.	De 1 a 4 años, 2004.....	55
TABLA 4.	De 5 a 14 años, 2004.....	55
TABLA 5.	De 15 a 44 años, 2004.....	55
TABLA 6.	De 45 a 59 años, 2004.....	56
TABLA 7.	De 60 y más años, 2004.....	56

Localidad Bosa

TABLA 1.	Mortalidad de Residencia en Bogotá, D. C., según diez primeras causas, total Grupos de Edad, 2004.....	57
TABLA 2.	En menores de 1 año, 2004.....	57
TABLA 3.	De 1 a 4 años, 2004.....	58
TABLA 4.	De 5 a 14 años, 2004.....	58
TABLA 5.	De 15 a 44 años, 2004.....	59
TABLA 6.	De 45 a 59 años, 2004.....	59
TABLA 7.	De 60 y más años, 2004.....	60

Localidad Kennedy

TABLA 1.	Mortalidad de Residencia en Bogotá, D. C., según diez primeras causas, total Grupos de Edad, 2004.....	60
TABLA 2.	En menores de 1 año, 2004.....	61
TABLA 3.	De 1 a 4 años, 2004.....	61
TABLA 4.	De 5 a 14 años, 2004.....	62
TABLA 5.	De 15 a 44 años, 2004.....	62
TABLA 6.	De 45 a 59 años, 2004.....	63
TABLA 7.	De 60 y más años, 2004.....	63

Localidad Fontibón

TABLA 1.	Mortalidad de Residencia en Bogotá, D. C., según diez primeras causas, total Grupos de Edad, 2004.....	64
TABLA 2.	En menores de 1 año, 2004.....	64
TABLA 3.	De 1 a 4 años, 2004.....	65
TABLA 4.	De 5 a 14 años, 2004.....	65
TABLA 5.	De 15 a 44 años, 2004.....	66
TABLA 6.	De 45 a 59 años, 2004.....	66
TABLA 7.	De 60 y más años, 2004.....	67

Localidad Engativá

TABLA 1.	Mortalidad de Residencia en Bogotá, D. C., según diez primeras causas, total Grupos de Edad, 2004.....	67
TABLA 2.	En menores de 1 año, 2004.....	68
TABLA 3.	De 1 a 4 años, 2004.....	68
TABLA 4.	De 5 a 14 años, 2004.....	69
TABLA 5.	De 15 a 44 años, 2004.....	69
TABLA 6.	De 45 a 59 años, 2004.....	70
TABLA 7.	De 60 y más años, 2004.....	70

Localidad Suba

TABLA 1.	Mortalidad de Residencia en Bogotá, D. C., según diez primeras causas, total Grupos de Edad, 2004.....	71
TABLA 2.	En menores de 1 año, 2004.....	71
TABLA 3.	De 1 a 4 años, 2004.....	72
TABLA 4.	De 5 a 14 años, 2004.....	72
TABLA 5.	De 15 a 44 años, 2004.....	73
TABLA 6.	De 45 a 59 años, 2004.....	73
TABLA 7.	De 60 y más años, 2004.....	74

Localidad Barrios Unidos

TABLA 1.	Mortalidad de Residencia en Bogotá, D. C., según diez primeras causas, total Grupos de Edad, 2004.....	74
TABLA 2.	En menores de 1 año, 2004.....	75
TABLA 3.	De 1 a 4 años, 2004.....	75
TABLA 4.	De 5 a 14 años, 2004.....	75
TABLA 5.	De 15 a 44 años, 2004.....	76
TABLA 6.	De 45 a 59 años, 2004.....	76
TABLA 7.	De 60 y más años, 2004.....	77

Localidad Teusaquillo

TABLA 1.	Mortalidad de Residencia en Bogotá, D. C., según diez primeras causas, total Grupos de Edad, 2004.....	77
TABLA 2.	En menores de 1 año, 2004.....	78
TABLA 3.	De 1 a 4 años, 2004.....	78
TABLA 4.	De 15 a 44 años, 2004.....	78
TABLA 5.	De 45 a 59 años, 2004.....	79
TABLA 6.	De 60 y más años, 2004.....	79

Localidad Los Mártires

TABLA 1.	Mortalidad de Residencia en Bogotá, D. C., según diez primeras causas, total Grupos de Edad, 2004.....	80
TABLA 2.	En menores de 1 año, 2004.....	80
TABLA 3.	De 1 a 4 años, 2004.....	81
TABLA 4.	De 5 a 14 años, 2004.....	81
TABLA 5.	De 15 a 44 años, 2004.....	81
TABLA 6.	De 45 a 59 años, 2004.....	82
TABLA 7.	De 60 y más años, 2004.....	82

Localidad Antonio Nariño

TABLA 1.	Mortalidad de Residencia en Bogotá, D. C., según diez primeras causas, total Grupos de Edad, 2004.....	83
TABLA 2.	En menores de 1 año, 2004.....	83
TABLA 3.	De 1 a 4 años, 2004.....	83
TABLA 4.	De 5 a 14 años, 2004.....	83
TABLA 5.	De 15 a 44 años, 2004.....	84
TABLA 6.	De 45 a 59 años, 2004.....	84
TABLA 7.	De 60 y más años, 2004.....	85

Localidad Puente Aranda

TABLA 1.	Mortalidad de Residencia en Bogotá, D. C., según diez primeras causas, total Grupos de Edad, 2004.....	85
TABLA 2.	En menores de 1 año, 2004.....	86
TABLA 3.	De 1 a 4 años, 2004.....	86
TABLA 4.	De 5 a 14 años, 2004.....	86
TABLA 5.	De 15 a 44 años, 2004.....	87
TABLA 6.	De 45 a 59 años, 2004.....	87
TABLA 7.	De 60 y más años, 2004.....	88

Localidad La Candelaria

TABLA 1.	Mortalidad de Residencia en Bogotá, D. C., según diez primeras causas, total Grupos de Edad, 2004.....	88
TABLA 2.	En menores de 1 año, 2004.....	89
TABLA 3.	De 1 a 4 años, 2004.....	89
TABLA 4.	De 15 a 44 años, 2004.....	89
TABLA 5.	De 45 a 59 años, 2004.....	90
TABLA 6.	De 60 y más años, 2004.....	90

Localidad Rafael Uribe

TABLA 1.	Mortalidad de Residencia en Bogotá, D. C., según diez primeras causas, total Grupos de Edad, 2004.....	91
TABLA 2.	En menores de 1 año, 2004.....	91
TABLA 3.	De 1 a 4 años, 2004.....	92
TABLA 4.	De 5 a 14 años, 2004.....	92
TABLA 5.	De 15 a 44 años, 2004.....	93
TABLA 6.	De 45 a 59 años, 2004.....	93
TABLA 7.	De 60 y más años, 2004.....	94

Localidad Ciudad Bolívar

TABLA 1.	Mortalidad de Residencia en Bogotá, D. C., según diez primeras causas, total Grupos de Edad, 2004.....	94
TABLA 2.	En menores de 1 año, 2004.....	95
TABLA 3.	De 1 a 4 años, 2004.....	95
TABLA 4.	De 5 a 14 años, 2004.....	96
TABLA 5.	De 15 a 44 años, 2004.....	96
TABLA 6.	De 45 a 59 años, 2004.....	97
TABLA 7.	De 60 y más años, 2004.....	97

Localidad Sumapaz

TABLA 1.	Mortalidad de Residencia en Bogotá, D. C., según diez primeras causas, total Grupos de Edad, 2004.....	98
TABLA 2.	En menores de 1 año, 2004.....	98
TABLA 3.	De 1 a 4 años, 2004.....	98
TABLA 4.	De 45 a 59 años, 2004.....	98
TABLA 5.	De 60 y más años, 2004.....	98

Sin Dato de Localidad

TABLA 1.	Mortalidad de Residencia en Bogotá, D. C., según diez primeras causas, total grupos de edad, 2004.....	99
TABLA 2.	En menores de 1 año, 2004.....	99
TABLA 3.	De 1 a 4 años, 2004.....	100
TABLA 4.	De 5 a 14 años, 2004.....	100
TABLA 5.	De 15 a 44 años, 2004.....	100
TABLA 6.	De 45 a 59 años, 2004.....	101
TABLA 7.	De 60 y más años, 2004.....	101

Mortalidad Residencia en Bogotá por Género y Grupos de Edad, según agrupación 105 causas

TABLA 1.	Mortalidad de Residencia en Bogotá, D.C. - Por Género y Grupos de Edad, según Agrupación 105 causas. Bogotá, D.C. 2004.....	102
TABLA 2.	Mortalidad de Residencia en Bogotá, D.C. - Total Grupos de Edad por Género, según Agrupación 105 causas. Bogotá, D.C. 2004.....	102
TABLA 3.	En menores de un año. Bogotá, D.C. 2004.....	105
TABLA 4.	De 1 a 4 años. Bogotá, D.C. 2004.....	107
TABLA 5.	De 5 a 14 años. Bogotá, D.C. 2004.....	108
TABLA 6.	De 15 a 44 años. Bogotá, D.C. 2004.....	110
TABLA 7.	De 45 a 59 años. Bogotá, D.C. 2004.....	112
TABLA 8.	De 60 y años. Bogotá, D.C. 2004.....	115

ESTADO DE ASEGURAMIENTO POBLACIONAL

TABLA 1.	Número de afiliados al Régimen Subsidiado de Seguridad Social en Salud, según Estado de Afiliación. Bogotá - diciembre de 2005.....	120
TABLA 2.	Número de afiliados al Régimen subsidiado de seguridad social en salud, según entidad administradora ARS y estado de afiliación. Bogotá a diciembre de 2005.....	120
TABLA 3.	Número de afiliados al Régimen Subsidiado de Seguridad Social en Salud, estado de afiliación y carnetizados. Bogotá a diciembre de 2005.....	120
TABLA 4.	Número de afiliados al Régimen de Seguridad Social en Salud, según Grupo Poblacional. Bogotá a diciembre de 2005.....	121
TABLA 5.	Número de afiliados al Régimen Subsidiado de Seguridad Social, según Grupo de Edad y Género. Bogotá a diciembre de 2005.....	121
TABLA 6.	Número de afiliados al Régimen Subsidiado de Seguridad Social en Salud, según Tipo de Subsidio. Bogotá a diciembre de 2005.....	121
TABLA 7.	Número de afiliados al Régimen Contributivo de Seguridad Social en Salud, según EPS y Estado de Afiliación. Bogotá a noviembre 30 de 2005.....	122

SERVICIOS

Prestadores

TABLA 1.	Inscripción de prestadores en el Registro Especial de Prestadores. Bogotá 2005.....	124
TABLA 2.	Número de investigaciones administrativas concluidas contra prestadores, por presuntas fallas en la calidad de los servicios de salud. Bogotá 2005.....	124
TABLA 3.	Productos realizados para la legitimidad de instituciones y del recurso humano de la salud del 2003 al 2005.....	124
TABLA 4.	Número total de servicios habilitados por las IPS en Bogotá, 2005.....	125
TABLA 5.	Número total de servicios habilitados por los profesionales independientes. Bogotá 2005.....	128

Oferta

TABLA 1.	Camas hospitalarias disponibles por tipo de servicio en las empresas sociales del estado de la red adscrita, según ESE, Bogotá 2005.....	130
-----------------	--	-----

Producción

TABLA 1.	Coberturas de vacunación en menores de un año y un año. Bogotá, D.C. 2003 – 2005.....	130
TABLA 2.	Consolidado de producción de servicios de salud. Bogotá, años 1998 al 2005.....	131
TABLA 3.	Producción ambulatoria de las Empresas Sociales del Estado por tipo de consulta, condición de aseguramiento, según ESE y nivel de complejidad. Bogotá, 2005.....	135
TABLA 4.	Producción por consulta de odontología de las Empresas Sociales del Estado, por Régimen, según ESE y nivel de Complejidad. Bogotá, 2005.....	137

TABLA 5.	Partos atendidos en las Empresas Sociales del Estado por tipo de parto, condición de aseguramiento, según ESE y nivel de complejidad. Bogotá, 2005.....	140
TABLA 6.	Egresos Hospitalarios de las Empresas Sociales del Estado, por condición de aseguramiento, según ESE y nivel de complejidad. Bogotá, Año 2005.....	142
TABLA 7.	Cirugías realizadas sin incluir cesáreas, en las Empresas Sociales del Estado, por condición de aseguramiento, según ESE y nivel de complejidad. Bogotá, 2005.....	143

Producción de Servicios por Hospital

Red Sur

TABLA 1.	Información de producción Hospital de Meissen.....	144
TABLA 2.	Información de producción Hospital de Nazareth.....	145
TABLA 3.	Información de producción Hospital de Tunal.....	146
TABLA 4.	Información de producción Hospital de Tunjuelito.....	147
TABLA 5.	Información de producción Hospital de Usme.....	149
TABLA 6.	Información de producción Hospital de Vista Hermosa.....	150

Red Sur Occidente

TABLA 1.	Información de producción Hospital de Bosa.....	151
TABLA 2.	Información de producción Hospital del Sur.....	152
TABLA 3.	Información de producción Hospital de Fontibón.....	153
TABLA 4.	Información de producción Hospital de Occidente de Kennedy.....	155
TABLA 5.	Información de producción Hospital de Pablo VI Bosa.....	156

Red Norte

TABLA 1.	Información de producción Hospital de Simón Bolívar.....	157
TABLA 2.	Información de producción Hospital de Engativá.....	158
TABLA 3.	Información de producción Hospital de Suba.....	159
TABLA 4.	Información de producción Hospital de Usaquén.....	160
TABLA 5.	Información de producción Hospital de Chapinero.....	161

Red Centro Oriente

TABLA 1.	Información de producción Hospital de La Victoria.....	162
TABLA 2.	Información de producción Hospital de Centro Oriente.....	163
TABLA 3.	Información de producción Hospital de Rafael Uribe Uribe.....	164
TABLA 4.	Información de producción Hospital de Santa Clara.....	165
TABLA 5.	Información de producción Hospital de San Blas.....	166
TABLA 6.	Información de producción Hospital de San Cristóbal.....	168

VIGILANCIA EN SALUD PÚBLICA

Eventos de notificación obligatoria y vigilancia intensificada

TABLA 1.	Número de casos notificados de VIH, por lugar de Residencia y Grupo de edad. Bogotá, 2005.....	170
TABLA 2.	Número de casos notificados de VIH, por lugar de Residencia y Grupo de edad. Fuera de Bogotá, 2005.....	171
TABLA 3.	Clasificación del evento. VIH. Bogotá, D.C., 2005.....	171
TABLA 4.	Número de casos notificados de Varicela, por lugar de Residencia y Grupo de edad. Bogotá, D.C., 2005.....	172
TABLA 5.	Número de casos notificados de Varicela, por lugar de Residencia y Grupo de Edad. Fuera de Bogotá, D.C., 2005.....	173
TABLA 6.	Clasificación del evento. Varicela. Bogotá, D.C., 2005.....	173
TABLA 7.	Número de casos notificados de Tuberculosis, por lugar de Residencia y Grupo de Edad. Bogotá, D.C., 2005.....	174
TABLA 8.	Número de casos notificados de Tuberculosis, por lugar de Residencia y Grupo de Edad. Fuera de Bogotá, D.C., 2005.....	175
TABLA 9.	Clasificación del evento. Tuberculosis. Bogotá, D.C., 2005.....	175
TABLA 10.	Número de casos notificados de Tos Ferina, por lugar de Residencia y Grupo de Edad. Bogotá, D.C., 2005.....	176
TABLA 11.	Número de casos notificados de Tos Ferina, por lugar de Residencia y Grupo de Edad. Fuera de Bogotá, D.C., 2005.....	176
TABLA 12.	Clasificación del evento. Tos Ferina. Bogotá, D.C., 2005.....	176
TABLA 13.	Número de Casos Notificados de Sífilis Gestacional, por Lugar de Residencia y Grupo de Edad. Bogotá, D.C., 2005.....	177
TABLA 14.	Número de Casos Notificados de Sífilis Gestacional, por Lugar de Residencia y Grupo de Edad. Fuera de Bogotá, D.C., 2005.....	177
TABLA 15.	Número de Casos Notificados de Sífilis Congénita, por Lugar de Residencia y Grupo de Edad. Bogotá, D.C., 2005.....	178
TABLA 16.	Número de Casos Notificados de Sífilis Congénita, por Lugar de Residencia y Grupo de Edad. Fuera de Bogotá, D.C., 2005.....	178
TABLA 17.	Número de casos notificados de Sarampión, por lugar de Residencia y Grupo de Edad. Bogotá, D.C., 2005.....	179
TABLA 18.	Clasificación del evento. Sarampión. Bogotá, D.C., 2005.....	179
TABLA 19.	Número de casos notificados de Rubeola, por lugar de Residencia y Grupo de Edad. Bogotá, D.C., 2005.....	180

TABLA 20.	Número de casos notificados de Rubeola, por lugar de Residencia y Grupo de Edad. Fuera de Bogotá, D.C., 2005.....	181
TABLA 21.	Numero de casos notificados de Rubeola Congénita, por lugar de residencia y grupo de edad. Bogota D.C 2005.....	181
TABLA 22.	Numero de casos notificados de Rubeola Congénita por lugar de residencia y edad. Fuera de Bogota, D.C., 2005.....	181
TABLA 23.	Número de casos notificados de Reacción Postvacunal, por lugar de Residencia y Grupo de Edad. Bogotá, D.C., 2005.....	182
TABLA 24.	Número de casos notificados de Reacción Postvacunal, por lugar de Residencia y Grupo de Edad. Fuera de Bogotá, D.C., 2005.....	182
TABLA 25.	Clasificación del evento. Reacción Postvacunal. Bogotá, D.C., 2005.....	182
TABLA 26.	Número de casos notificados de Parotiditis, por lugar de Residencia y Grupo de Edad. Bogotá, D.C., 2005.....	183
TABLA 27.	Número de casos notificados de Parotiditis, por lugar de Residencia y Grupo de Edad. Fuera de Bogotá, D.C., 2005.....	184
TABLA 28.	Clasificación del evento. Parotiditis. Bogotá, D.C., 2005.....	184
TABLA 29.	Número de casos notificados de Parálisis Flácida en menores de 15 años, por lugar de Residencia y Grupo de Edad. Bogotá, D.C., 2005.....	184
TABLA 30.	Número de casos notificados de Parálisis Flácida en menores de 15 años, por lugar de Residencia y Grupo de Edad. Fuera de Bogotá, D.C., 2005.....	184
TABLA 31.	Número de casos notificados de Meningitis Meningococcica, por lugar de Residencia y Grupo de Edad. Bogotá, D.C., 2005.....	185
TABLA 32.	Numero de casos notificados de Meningitis Meningococcica, por lugar de residencia y grupo de edad, Fuera de Bogota, D.C., 2005.....	185
TABLA 33.	Clasificación del evento. Meningitis Meningococcica. Bogotá, D.C., 2005.....	185
TABLA 34.	Numero de casos notificados de Meningitis por <i>Haemophilus influenzae</i> , por lugar de residencia y grupo de edad, Bogota, D.C., 2005.....	186
TABLA 35.	Clasificación del evento. Meningitis por <i>Haemophilus influenzae</i> , Bogotá, D.C., 2005.....	186
TABLA 36.	Número de casos notificados de Lepra, por lugar de Residencia y Grupo de Edad. Bogotá, D.C., 2005.....	186
TABLA 37.	Clasificación del evento. Lepra. Bogotá. D.C., 2005.....	186
TABLA 38.	Número de casos notificados por intoxicación por químicos, por lugar de Residencia y Grupo de Edad. Bogotá, D.C., 2005.....	187
TABLA 39.	Número de casos notificados por intoxicación por químicos, por lugar de Residencia y Grupo de Edad. Fuera de Bogotá, D.C., 2005.....	187
TABLA 40.	Clasificación del evento. Por intoxicación por químicos Bogotá. D.C., 2005.....	187
TABLA 41.	Número de casos notificados por intoxicación por Alcohol, por lugar de Residencia y Grupo de Edad. Bogotá, D.C., 2005.....	188
TABLA 42.	Número de casos notificados por intoxicación por Alcohol, por lugar de Residencia y Grupo de Edad. Fuera de Bogotá, D.C., 2005.....	188
TABLA 43.	Clasificación del evento. Por intoxicación por Alcohol Bogotá. D.C., 2005.....	188
TABLA 44.	Número de casos notificados de Hepatitis C, por lugar de Residencia y Grupo de Edad. Bogotá, D.C., 2005.....	189
TABLA 45.	Clasificación del evento. Hepatitis C. Bogotá. D.C., 2005.....	189
TABLA 46.	Número de casos notificados de Hepatitis B, por lugar de Residencia y Grupo de Edad. Bogotá, D.C., 2005.....	190
TABLA 47.	Número de casos notificados de Hepatitis B, por lugar de Residencia y Grupo de Edad. Fuera de Bogotá, D.C., 2005.....	191
TABLA 48.	Clasificación del evento. Hepatitis B. Bogotá, D.C., 2005.....	191
TABLA 49.	Número de casos notificados de Hepatitis A, por lugar de Residencia y Grupo de Edad. Bogotá, D.C., 2005.....	192
TABLA 50.	Número de casos notificados de Hepatitis A, por lugar de Residencia y Grupo de Edad. Fuera de Bogotá, D.C., 2005.....	193
TABLA 51.	Clasificación del evento. Hepatitis A. Bogotá, D.C., 2005.....	193
TABLA 52.	Número de casos notificados de Exposición Rábica, por lugar de Residencia y Grupo de Edad. Bogotá, D.C., 2005.....	194
TABLA 53.	Número de casos notificados de Exposición Rábica, por lugar de Residencia y Grupo de Edad. Fuera de Bogotá, D.C., 2005.....	195
TABLA 54.	Clasificación del evento. Exposición Rábica. Bogotá, D.C., 2005.....	195
TABLA 55.	Número de casos notificados de ETAS, por lugar de Residencia y Grupo de Edad. Bogotá, D.C., 2005.....	196
TABLA 56.	Clasificación del evento. ETAS. Bogotá, D.C., 2005.....	196

Enfermedades transmitidas por Vectores

TABLA 1.	Número de casos notificados de Fiebre Amarilla, por lugar de Residencia y Grupo de Edad. Bogotá, D.C., 2005.....	197
TABLA 2.	Número de casos notificados de Fiebre Amarilla, por lugar de Procedencia y Grupo de Edad. Fuera de Bogotá, D.C., 2005.....	197
TABLA 3.	Clasificación del evento. Fiebre Amarilla. Bogotá, D.C., 2005.....	197
TABLA 4.	Número de casos notificados de Malaria, por lugar de Residencia y Grupo de Edad. Bogotá, D.C., 2005.....	198
TABLA 5.	Número de Casos Notificados de Malaria, por Lugar de Procedencia y Grupo de Edad. Fuera de Bogotá, D.C., 2005.....	199
TABLA 6.	Clasificación del evento. Malaria. Bogotá. D.C., 2005.....	199
TABLA 7.	Número de casos notificados de Leshmaniasis, por Lugar de Procedencia y Grupo de Edad. Fuera de Bogotá, D.C., 2005.....	199
TABLA 8.	Clasificación del evento. Leshmaniasis. Bogotá, D.C., 2005.....	200
TABLA 9.	Número de casos notificados de Dengue Hemorrágico, por lugar de Procedencia y Grupo de Edad. Fuera de Bogotá, D.C., 2005.....	201
TABLA 10.	Clasificación del evento. Dengue Hemorrágico. Bogotá, D.C., 2005.....	201
TABLA 11.	Número de casos notificados de Dengue Clásico, por lugar de Procedencia y Grupo de Edad. Bogotá, D.C., 2005.....	202
TABLA 12.	Clasificación del evento. Dengue Clásico. Bogotá, D.C., 2005.....	203

Violencia Intrafamiliar

TABLA 1.	Casos identificados de violencia física, según grupos de edad y género. Bogotá, D.C. 2004 – 2005.....	204
TABLA 2.	Casos identificados de violencia emocional, según grupos de edad y género. Bogotá, D.C. 2004 – 2005.....	204
TABLA 3.	Casos identificados de violencia sexual, según grupos de edad y género. Bogotá, D.C. 2004 – 2005.....	205
TABLA 4.	Casos identificados de violencia sexual, según edad y género por Localidad. Bogotá, D.C. 2004 – 2005.....	206
TABLA 5.	Casos identificados de violencia económica, según grupos de edad y género. Bogotá, D.C. 2004 – 2005.....	207
TABLA 6.	Casos identificados de violencia intrafamiliar por negligencia o descuido, según grupos de edad y género. Bogotá, D.C. 2004 – 2005.....	208
TABLA 7.	Casos identificados de violencia intrafamiliar por abandono, según grupos de edad y género. Bogotá, D.C. 2004 – 2005.....	208

Infecciones IntraHospitalarias

GRAFICA 1.	Comportamiento del Índice de Infección IntraHospitalaria. Bogotá, D.C. 2004 – 2005.....	210
GRAFICA 2.	Comportamiento del Índice de Infección IntraHospitalaria. Bogotá, D.C. 2002 – 2005.....	210
TABLA 1.	Índice de Infección IntraHospitalaria, por mes. Bogotá, D.C. 2002 – 2005.....	211
GRAFICA 3.	Porcentaje de Infecciones IntraHospitalarias, según diagnóstico. Bogotá, D.C. Enero - Septiembre 2005.....	212
TABLA 2.	Porcentaje de Infecciones IntraHospitalarias, según Diagnóstico. Bogotá, D.C. 2005.....	212
GRAFICA 4.	Porcentaje de Infección IntraHospitalaria, según servicio para adultos. Bogotá, D.C. 2005.....	213
TABLA 3.	Distribución de casos de Infecciones IntraHospitalarias, según servicio para adultos. Bogotá, D.C. 2005.....	214
GRAFICA 5.	Porcentaje de Infección IntraHospitalaria, según servicio de pediatría. Bogotá, D.C. 2005.....	215
TABLA 4.	Distribución de casos de Infecciones IntraHospitalarias, según servicio de pediatría. Bogotá, D.C. 2005.....	215
GRAFICA 6.	Porcentaje de Infecciones IntraHospitalarias, según microorganismos aislados para servicio adulto. Bogotá, D.C. 2005.....	216
TABLA 5.	Distribución de Infecciones IntraHospitalarias, según microorganismos en el servicio para adulto. Bogotá, D.C. 2005.....	216
GRAFICA 7.	Porcentaje de infecciones IntraHospitalarias, según microorganismo aislado en el servicio de pediatría. Bogotá, D.C. 2005.....	217
TABLA 6.	Distribución de Infecciones IntraHospitalarias, según microorganismo en el servicio de pediatría. Bogotá, D.C. 2005.....	218

Seguridad Alimentaria y Nutricional

Sistema de Vigilancia Epidemiológica Alimentaria y Nutricional - SISVAN

TABLA 1.	Déficit de talla para la edad, peso para la talla y peso para la edad, en niños menores de diez años notificados al Sistema de Vigilancia Epidemiológica Alimentaria y Nutricional -SISVAN, por localidad. Bogotá,D.C. 2005.....	219
TABLA 2.	Estado nutricional según el indicador Talla para la Edad en menores de diez años notificados al Sistema de Vigilancia Alimentaria y Nutricional (SISVAN). Bogotá, 2005.....	219
TABLA 3.	Estado nutricional según el indicador Peso para la Talla en menores de diez años notificados al Sistema de Vigilancia Alimentaria y Nutricional (SISVAN). Bogotá, D.C. 2005.....	220
TABLA 4.	Estado nutricional de Gestantes por Localidad notificadas al Sistema de Vigilancia Alimentaria y Nutricional - SISVAN. Bogotá, D.C. 2005.....	221
TABLA 5.	Comportamiento del peso al nacer en nacidos a término en parto simple, según Régimen de afiliación. Bogotá, D.C. 2005*.....	221
TABLA 6.	Comportamiento del peso al nacer por Localidad en nacidos a término en parto simple por Localidad. Bogotá, D.C. 2005.....	222
TABLA 7.	Análisis de la notificación de las ETAS a través del Sistema Alerta Acción. Bogotá, D.C. 2005.....	223
TABLA 8.	Alimentos implicados en brotes. Bogotá, D.C. 2005.....	223
TABLA 9.	Establecimientos de ocurrencia de brotes. Bogotá, D.C. 2005.....	224
TABLA 10.	Comportamiento de muestras remitidas al Laboratorio de Salud Pública. Bogotá, D.C. 2005.....	224

RESULTADOS DEL LABORATORIO DE SALUD PÚBLICA

TABLA 1.	Número de pruebas realizadas en Vigilancia de Enfermedades, según grupo y subgrupo. Bogotá, D.C. 2005.....	226
TABLA 2.	Número de pruebas de Supervisión Indirecta, realizadas en Vigilancia de Enfermedades. Bogotá, D.C. 2005.....	226
TABLA 3.	Número de muestras analizadas por Vigilancia del Ambiente y Consumo, por Grupo y subgrupo. Bogotá, D.C. 2005.....	227
TABLA 4.	Número de pruebas realizadas por Toxicología según tipo de análisis. Bogotá, 2005.....	228
TABLA 5.	Actividades desarrolladas por el Laboratorio de Salud Pública con las Redes de Laboratorio. Bogotá, D.C. 2005.....	228

Vigilancia de Ambiente y Consumo

TABLA 1.	Calidad del agua de consumo humano y con fines recreativos, por Subgrupo, LSP. Bogotá, II Semestre año 2005.....	229
TABLA 2.	Calidad del agua de consumo humano, distribuidas por la Red del EAAB, según Localidad, LSP. Bogotá, II Semestre año 2005.....	229
TABLA 3.	Calidad del agua de consumo humano y fines recreativos diferentes a las distribuidas por la Red del EAAB, por Localidad y subgrupo. Bogotá, II Semestre del año 2005.....	230
TABLA 4.	Valoración de la inocuidad de las panelas, según institución de procedencia, LSP. Bogotá, II Semestre del 2005.....	231
TABLA 5.	Calidad de la adición de Flúor y Yodo en la sal para consumo humano, por Institución de procedencia. Bogotá, II Semestre 2005.....	232
TABLA 6.	Evaluación de la fortificación de la harina de trigo según institución de procedencia, Bogotá, II semestre 2005.....	232
TABLA 7.	Valoración de la inocuidad de la leche por clase y tipo de muestra. Bogotá, II Semestre 2005.....	233
TABLA 8.	Evaluación de la alteración de bebidas alcohólicas destiladas, por Institución de procedencia. Bogotá, II Semestre 2005.....	233
TABLA 9.	Evaluación de la alteración de bebidas alcohólicas destiladas, por clase de muestra. Bogotá, II Semestre 2005.....	234
TABLA 10.	Valoración de la inocuidad de los Derivados Lácteos, por clase de muestra. Bogotá, D.C. II Semestre 2005.....	234
TABLA 11.	Evaluación de la inocuidad microbiológica de medicamentos, por Institución de Procedencia. Bogotá, D.C. II Semestre 2005.....	235
TABLA 12.	Evaluación de la inocuidad microbiológica de medicamentos y cosméticos, según clasificación y clase de muestra. Bogotá, II Semestre del año 2005.....	235
TABLA 13.	Causas de no aceptabilidad en la evaluación de inocuidad microbiológica de medicamentos y cosméticos, según tipo de producto farmacéutico y clase de muestra. Bogotá, D.C. II Semestre 2005.....	236
TABLA 14.	Evaluación de la inocuidad microbiológica a los derivados cármicos, por clase de muestra, LSP. Bogotá II Semestre año 2005.....	237

TABLA 15.	Evaluación de la inocuidad microbiológica a los derivados cárnicos, por Institución de procedencia. Bogotá, D.C. II Semestre 2005.....	237
TABLA 16.	Evaluación de la inocuidad microbiológica a los derivados cárnicos, por causa de no aceptabilidad y clase de muestra. Bogotá, D.C. II Semestre 2005.....	238

Vigilancia de Enfermedades

TABLA 1.	Distribución por rango de edad de Dengue IgM. Bogotá, D.C. II Semestre 2005.....	238
TABLA 2.	Distribución por rango de edad Elisa IgM Sarampión. Bogotá, D.C. II Semestre 2005.....	239
TABLA 3.	Distribución por Sexo Elisa IgM Sarampión. Bogotá, D.C. II Semestre 2005.....	239
TABLA 4.	Distribución por rango de edad Elisa IgM Rubéola. Bogotá, D.C. II Semestre 2005.....	239
TABLA 5.	Distribución por sexo Elisa IgM Rubéola. Bogotá, D.C. II Semestre 2005.....	240
TABLA 6.	Distribución proporcional de microorganismos aislados en la Vigilancia y Control de la EDA. Bogotá, D.C. II Semestre 2005.....	240
TABLA 7.	Distribución de microorganismos aislados por grupos de edad, en la Vigilancia y Control de la EDA. Bogotá, D.C. II Semestre 2005.....	240
TABLA 8.	Vigilancia centinela de IRA viral, circulación mensual de virus respiratorios. Bogotá, D.C. II Semestre 2005.....	240
TABLA 9.	Distribución de Virus respiratorios circulantes por rango de Edad. Bogotá, D.C. II Semestre 2005.....	241
GRAFICA 1.	Gráfica de circulación mensual de virus respiratorios, de acuerdo con la vigilancia centinela de IRA viral. Bogotá, D.C. II Semestre 2005.....	241
TABLA 10.	Vigilancia activa de virus de la rabia en caninos, según raza recolectados por el Centro de Zoonosis. Bogotá, II Semestre 2005.....	242
TABLA 11.	Vigilancia activa de virus de la rabia en caninos por Localidad, recolectados por el Centro de Zoonosis. Bogotá, II Semestre 2005.....	242
TABLA 12.	Distribución según origen de muestra de Microorganismos aislados, de posibles brotes intraHospitalarios de Hospitales públicos y privados enviados al Laboratorio de Salud Pública para confirmación. Bogotá, D.C. II Semestre 2005.....	243
TABLA 13.	Distribución de análisis para Bordetella Pertussis, según grupos de edad. Bogotá, D.C. II Semestre de 2005.....	243
TABLA 14.	Distribución de análisis para Bordetella Pertussis, según mes de presentación, Bogotá, D.C. II Semestre de 2005.....	243
TABLA 15.	Distribución por Grupo de Edad de aislamientos Streptococcus Pneumoniae enviados por la Red de Laboratorios. Bogotá, D.C. II Semestre 2005.....	244
TABLA 16.	Pruebas complementarias de Hepatitis B a las pruebas reactivas de la tamización realizada por los Bancos de Sangre, según rango de edad. Bogotá, II Semestre 2005.....	244
TABLA 17.	Pruebas complementarias de Hepatitis B a las pruebas reactivas de la tamización realizada por los Bancos de Sangre, según Institución de procedencia. Bogotá, II Semestre 2005.....	245
TABLA 18.	Confirmación de HIV en el Laboratorio de Salud Pública de las pruebas reactivas en la tamización realizada por Bancos de Sangre, según rango de edad. Bogotá, D.C. II Semestre 2005.....	246
TABLA 19.	Confirmación de HIV en el Laboratorio de Salud Pública de las pruebas reactivas en la tamización realizada por Bancos de Sangre, según género. Bogotá, II Semestre 2005.....	246
TABLA 20.	Confirmación de HIV en el Laboratorio de Salud Pública de las pruebas reactivas en la tamización realizada por Bancos de Sangre, según institución. Bogotá, II Semestre 2005.....	246
TABLA 21.	Confirmación de Hepatitis C en el Laboratorio de Salud Pública de las pruebas reactivas en la tamización realizada por Bancos de Sangre, según rango de edad. Bogotá, segundo Semestre 2005.....	247
TABLA 22.	Confirmación de Hepatitis C en el Laboratorio de Salud Pública de las pruebas reactivas en la tamización realizada por Bancos de Sangre, según sexo. Bogotá, segundo Semestre 2005.....	247
TABLA 23.	Confirmación de Hepatitis C en el Laboratorio de Salud Pública de las pruebas reactivas en la tamización realizada por Bancos de Sangre, según Institución. Bogotá, segundo Semestre 2005.....	248
TABLA 24.	Confirmación de Chagas en el Laboratorio de Salud Pública de las pruebas reactivas en la tamización realizada por Bancos de Sangre, según rango de edad. Bogotá, II Semestre 2005.....	249
TABLA 25.	Confirmación de Chagas en el Laboratorio de Salud Pública de las pruebas reactivas en la tamización realizada por Bancos de Sangre, según género. Bogotá, II Semestre 2005.....	249
TABLA 26.	Confirmación de Chagas en el Laboratorio de Salud Pública de las pruebas reactivas en la tamización realizada por Bancos de Sangre, según Institución. Bogotá, II Semestre 2005.....	249
TABLA 27.	Confirmación de HTLV en el Laboratorio de Salud Pública de las pruebas reactivas en la tamización realizada por Bancos de Sangre, según rango de edad. Bogotá, II Semestre 2005.....	250
TABLA 28.	Confirmación de HTLV en el Laboratorio de Salud Pública de las pruebas reactivas en la tamización realizada por Bancos de Sangre, según sexo. Bogotá, II Semestre 2005.....	250
TABLA 29.	Confirmación de HTLV en el Laboratorio de Salud Pública de las pruebas reactivas en la tamización realizada por Bancos de Sangre, según institución. Bogotá, II Semestre 2005.....	251

DEMANDA DE SERVICIOS

TABLA 1.	Demanda total atendida. Población vinculada. Bogotá, D.C. 2005.....	254
TABLA 2.	Demanda atendida en la red adscrita. Población vinculada del área de influencia del hospital. Red Centro Oriente. Bogotá, D.C. 2005.....	254
TABLA 3.	Demanda atendida en la red adscrita. Población vinculada fuera del área de influencia del hospital. Red Centro Oriente. Bogotá, D.C. 2005.....	255
TABLA 4.	Demanda atendida en la red adscrita. Población Vinculada del área de influencia del Hospital. Red Norte. Bogotá, D.C. 2005.....	256
TABLA 5.	Demanda atendida en la red adscrita. Población Vinculada fuera del área de influencia del Hospital. Red Norte. Bogotá, D.C. 2005.....	257
TABLA 6.	Demanda atendida en la red adscrita. Población Vinculada del área de influencia del Hospital. Red Sur. Bogotá, D.C. 2005.....	258
TABLA 7.	Demanda atendida en la red adscrita. Población Vinculada fuera del área de influencia del Hospital. Red Sur Bogotá, D.C. 2005.....	259
TABLA 8.	Demanda atendida en la red adscrita. Población Vinculada del área de influencia del Hospital. Red Sur Occidente. Bogotá, D.C. 2005.....	260

TABLA 9.	Demanda atendida en la red adscrita. Población Vinculada fuera del área de influencia del Hospital. Red Sur Occidente. Bogotá, D.C. 2005.....	261
TABLA 10.	Demanda atendida en la población vinculada en la Red no adscrita. Bogotá, 2005.....	262

CRU

TABLA 1.	Número de llamadas contestadas, abandonadas y rechazadas Línea 125. Bogotá, 2005.....	266
GRAFICA 1.	Gráfica de distribución del número de llamadas mensuales, contestadas Línea 125. Bogotá, 2005.....	266
GRAFICA 2.	Gráfica de distribución del número de llamadas mensuales abandonadas Línea 125. Bogotá, 2005.....	266
GRAFICA 3.	Gráfica de distribución del número de llamadas mensuales rechazadas, Línea 125. Bogotá, 2005.....	267
TABLA 2.	Número y proporción de despachos de ambulancias. Bogotá, 2005.....	267
GRAFICA 4.	Gráfica de distribución del número de despachos mensuales de ambulancias. Bogotá, 2005.....	267
GRAFICA 5.	Gráfica de Distribución mensual del número de traslados primarios. Bogotá, 2005.....	268
GRAFICA 6.	Distribución mensual del número de traslados secundarios. Bogotá, 2005.....	268
TABLA 3.	Proporción de traslados primarios, según pagador. Bogotá, 2005.....	269
TABLA 4.	Proporción de traslados primarios, según vía de la solicitud. Bogotá, 2005.....	269
TABLA 5.	Tiempo promedio de respuesta en traslados primarios. Bogotá, 2005.....	269
TABLA 6.	Distribución proporcional de primeras causas de atención preHospitalaria en traslados primarios. Bogotá, 2005.....	270

DONACIÓN Y TRANSPLANTES

Número de Pacientes en Lista de Espera para Trasplante

TABLA 1.	Por órganos. Bogotá, D.C. con corte mayo de 2006.....	272
TABLA 2.	De corazón, por EPS. Bogotá, D.C. con corte mayo de 2006.....	272
TABLA 3.	De corazón, por Grupo de Edad. Bogotá, D.C. con corte mayo de 2006.....	272
TABLA 4.	De riñón, por EPS. Bogotá, D.C. con corte mayo de 2006.....	273
TABLA 5.	De riñón, por Grupo de Edad. Bogotá, D.C. con corte mayo de 2006.....	274
TABLA 6.	De hígado, por EPS. Bogotá, D.C. con corte mayo de 2006.....	274
TABLA 7.	De hígado, por Grupo de Edad. Bogotá, D.C. corte mayo de 2006.....	275
TABLA 8.	Número de trasplantes, por órgano y por mes. Bogotá, D.C. Mayo de 2006.....	275

■ PRESENTACIÓN

El boletín número cinco continúa con la presentación consolidada de datos estadísticos sectoriales, dirigida a todas las áreas del conocimiento interesados en acercarse a la información del sector salud en el Distrito. Este documento, además de ser una herramienta de consulta, se pretende convertirlo en un medio para presentar informes sobre algunos indicadores y datos estadísticos generales en salud de la capital.

Consideramos importante la información que se pueda generar a partir del análisis de los datos estadísticos mostrados en el presente boletín, la cual esperamos sea de utilidad para favorecer la toma de decisiones orientadas a mejorar las condiciones de salud del Distrito Capital.

La organización del presente Boletín de Estadísticas, pretende ir de lo general a lo particular, iniciando con aspectos poblacionales y finalizando con aspectos de servicios especializados.

Como novedad, se incluyó en la primera parte el componente de información sobre estadísticas poblacionales como base de la dinámica del proceso salud y enfermedad, teniendo en cuenta que comprende a los sujetos a quienes están dirigidas las acciones realizadas por el sector. Esta parte también incluye datos sobre los eventos que impactan en la composición de la población, tales como tasas de fecundidad y nacimientos, así como de mortalidad.

Como indicio de la respuesta institucional en pro de garantizar el derecho y acceso de la población a los servicios de salud, se presenta información sobre el estado de aseguramiento en el Distrito Capital, con especial énfasis en los afiliados al régimen subsidiado.

Como referencia para poder determinar la oferta institucional y capacidad de atención en salud, se presentan estadísticas sobre los prestadores de servicios, relacionadas con el Sistema Único de Habilitación, incluyendo además, datos sobre la producción de servicios ambulatorios, hospitalarios y quirúrgicos de las Empresas Sociales del Estado. Adicionalmente, en relación con el tema de la vigilancia y control de la calidad en la prestación de los servicios de salud, se incluyen datos sobre investigaciones administrativas.

Dentro del monitoreo frente a la situación de los eventos de alto impacto en salud pública, se presentan los datos relacionados con su notificación y confirmación, teniendo como elemento complementario, la presentación de estadísticas sobre los resultados de las pruebas de Laboratorio de Salud Pública.

Con el fin de facilitar una posible triangulación de la relación entre la población, sus condiciones y necesidades de calidad de vida y salud con respecto a la oferta de servicios, presentamos estadísticas sobre la demanda de servicios, como la expresión más clara del proceso sectorial.

Dentro de los servicios especializados que presta la Secretaría Distrital de Salud, presentamos los datos relacionados con el Centro Regulador de Urgencias, como mecanismo y vía de canalización de servicios en situaciones de urgencias, así como estadísticas de la Coordinación de la Donación y Trasplantes, el cual es un servicio especial recientemente asumido por la entidad.

Héctor Zambrano Rodríguez
Secretario Distrital de Salud de Bogotá, D.C.

■ POBLACIÓN

TABLA 1
Población estimada para las localidades, según Grupos de Edad. Bogotá, D.C. 2005

Localidad	Grupos de Edad (en años)						Total	Porcentaje
	Menor de 1 año	De 1 a 4 años	De 5 a 14 años	De 15 a 44 años	De 45 a 59 años	De 60 y más años		
Usaquén	8.711	34.540	81.440	236.916	67.047	33.086	461.740	6,4
Chapinero	2.683	10.636	25.079	72.957	20.647	10.189	142.191	2,0
Santa Fe	2.487	9.859	23.246	67.624	19.138	9.444	131.796	1,8
San Cristóbal	9.656	38.286	90.272	262.610	74.319	36.675	511.817	7,1
Usme	4.994	19.800	46.685	135.812	38.435	18.967	264.692	3,7
Tunjuelito	4.459	17.678	41.682	121.257	34.316	16.934	236.325	3,3
Bosa	10.376	41.139	96.998	282.179	79.856	39.408	549.956	7,7
Kénnedy	17.743	70.350	165.875	482.548	136.561	67.390	940.467	13,1
Fontibón	5.621	22.288	52.552	152.879	43.265	21.350	297.955	4,1
Engativá	15.726	62.351	147.015	427.682	121.034	59.728	833.536	11,6
Suba	15.891	63.006	148.558	432.170	122.304	60.355	842.282	11,7
Barrios Unidos	3.531	14.000	33.010	96.030	27.176	13.411	187.159	2,6
Teusaquillo	3.076	12.195	28.755	83.650	23.673	11.682	163.031	2,3
Los Mártires	2.010	7.971	18.794	54.672	15.472	7.635	106.554	1,5
Antonio Nariño	2.057	8.156	19.232	55.947	15.833	7.813	109.038	1,5
Puente Aranda	5.705	22.620	53.335	155.158	43.910	21.669	302.398	4,2
La Candelaria	532	2.109	4.974	14.469	4.095	2.021	28.199	0,4
Rafael Uribe	8.358	33.139	78.138	227.310	64.329	31.745	443.019	6,2
Ciudad Bolívar	11.905	47.203	111.298	323.779	91.629	45.217	631.032	8,8
Sumapaz	49	196	462	1.345	381	188	2.621	0,0
Total	135.571	537.530	1.267.412	3.687.035	1.043.429	514.912	7.185.889	100,0
Porcentaje	1,9	7,5	17,6	51,3	14,5	7,2	100,0	

Fuentes: SDS - Dirección de Planeación y Sistemas - Estimación Estadística Población de Bogotá según Localidad y Grupos de Edad. DANE, Población de Bogotá género y edades simples 0 a 24 años, grupos quinquenales 25 a 80 y más años, 1999-2015

FECUNDIDAD

TABLA 1.
Tasa bruta de Natalidad, General y Global de Fecundidad. Bogotá, D.C. 2003 – 2004

Indicadores	2003	2004
Tasa Bruta de natalidad	16,5	16,1
Tasa General de fecundidad	44,6	44,0
Tasa Global de fecundidad	1,8	1,8

FUENTE: Secretaría Distrital de Salud. Sistema de Estadísticas Vitales. Bases de Datos, DANE. Certificados de Defunciones y Nacido Vivo. Datos Preliminares.

■ NACIMIENTOS

TABLA 1.
Nacidos Vivos por Localidad. Bogotá, D.C. 2004 – 2005

Localidad	2004	2005
Usaquén	5.560	5.604
Chapinero	1.746	1.785
Santa Fe	2.478	2.381
San Cristóbal	7.590	7.739
Usme	6.196	5.929
Tunjuelito	4.264	4.161
Bosa	10.135	9.378
Kénnedy	13.390	14.023
Fontibón	5.026	5.267
Engativá	12.537	12.198
Suba	14.515	14.713
Barrios Unidos	1.638	1.499
Teusaquillo	1.340	1.206
Los Mártires	1.682	1.603
Antonio Nariño	1.169	1.079
Puente Aranda	3.995	3.829
La Candelaria	131	151
Rafael Uribe	6.836	6.935
Ciudad Bolívar	10.659	10.783
Sumapaz	36	38
Fuera de Bogotá	9.539	9.473
Sin Información	2.603	1.694
Total	123.065	121.468

Fuente: Base de Datos Nacidos Vivos SDS - Preliminar.

TABLA 2.
Nacidos Vivos por Género. Bogotá, D.C. 2004 - 2005

Localidad	2004		2005	
	Masculino	Femenino	Masculino	Femenino
Usaquén	2.888	2.672	2.847	2.757
Chapinero	876	870	907	878
Santa Fe	1.262	1.216	1.248	1.133
San Cristóbal	3.849	3.741	3.909	3.830
Usme	3.162	3.034	2.994	2.935
Tunjuelito	2.231	2.033	2.204	1.957
Bosa	5.243	4.892	4.816	4.562
Kénnedy	6.897	6.493	7.192	6.831
Fontibón	2.563	2.463	2.673	2.594
Engativá	6.459	6.078	6.273	5.925

CONTINÚA ►

Localidad	2004		2005	
	Masculino	Femenino	Masculino	Femenino
Barrios Unidos	833	805	736	763
Teusaquillo	703	637	613	593
Los Mártires	848	834	836	767
Antonio Nariño	599	570	573	506
Puente Aranda	2.051	1.944	1.917	1.912
La Candelaria	76	55	89	62
Rafael Uribe	3.563	3.273	3.577	3.358
Ciudad Bolívar	5.426	5.233	5.528	5.255
Sumapaz	23	13	20	18
Fuera de Bogotá	4.934	4.605	4.803	4.670
Sin Información	1.346	1.257	870	824
Total	63.228	59.837	62.099	59.369

Fuente: Base de Datos Nacidos Vivos, SDS.

TABLA 3.
Nacimientos por Localidad según Grupos Quinquenales de edad de la madre. Bogotá, D.C., 2004.

Localidad	Edad									
	De 10 a 14 años	De 15 a 19 años	De 20 a 24 años	De 25 a 29 años	De 30 a 34 años	De 35 a 39 años	De 40 a 44 años	De 45 a 49 años	De 50 a 54 años	Sin Dato
Usaquén	13	615	1252	1410	1295	722	176	10	2	21
Chapinero	4	164	386	438	422	258	51	4	1	4
Santa Fe	18	555	711	520	356	208	70	3	1	4
San Cristóbal	57	1601	2324	1596	1084	620	199	7	4	24
Usme	34	1487	1986	1289	782	425	138	9	2	11
Tunjuelito	15	713	1318	966	693	427	127	2	2	7
Bosa	49	1956	3155	2242	1563	883	221	14	3	25
Kénnedy	61	2101	3947	3347	2199	1251	361	13	5	29
Fontibón	13	635	1232	1243	1043	651	164	10	3	12
Engativá	31	1552	3343	3256	2433	1434	394	22	5	23
Suba	43	1800	3586	3736	2985	1760	466	18	6	31
Barrios Unidos	3	216	406	398	318	200	67	3	1	4
Teusaquillo	6	117	273	309	325	226	58	3	0	2
Los Mártires	1	282	505	386	277	172	49	4	0	4
Antonio Nariño	1	169	329	285	192	142	38	1	1	8
Puente Aranda	7	482	1080	1029	749	439	118	8	1	9
La Candelaria	0	27	39	42	24	17	4	1	0	0
Rafael Uribe	35	1352	2093	1579	983	523	145	12	4	8
Ciudad Bolívar	79	2672	3325	2228	1295	725	216	17	0	16

CONTINÚA ►

Localidad	Edad									
	De 10 a 14 años	De 15 a 19 años	De 20 a 24 años	De 25 a 29 años	De 30 a 34 años	De 35 a 39 años	De 40 a 44 años	De 45 a 49 años	De 50 a 54 años	Sin Dato
Sumapaz	0	9	16	12	9	7	2	0	0	0
Sin Información	17	447	745	635	445	264	80	3	0	50
Total	487	18.952	32.051	26.946	19.472	11.354	3.144	164	41	292

Fuente: Base de Datos Nacidos Vivos, SDS.

TABLA 4.
Nacimientos por Localidad según Grupos Quinquenales de edad de la madre. Bogotá D.C., 2005

Localidad	Edad									
	De 10 a 14 años	De 15 a 19 años	De 20 a 24 años	De 25 a 29 años	De 30 a 34 años	De 35 a 39 años	De 40 a 44 años	De 45 a 49 años	De 50 a 54 años	Sin Dato
Usaquén	16	627	1261	1430	1335	782	138	12	1	2
Chapinero	7	162	354	430	513	260	56	3	0	0
Santa Fe	17	550	715	521	329	190	54	4	0	1
San Cristóbal	32	1643	2440	1734	1091	597	179	14	0	9
Usme	33	1423	1953	1232	715	443	118	7	0	5
Tunjuelito	18	670	1238	1064	681	384	99	3	0	4
Bosa	48	1883	3035	2119	1352	726	196	8	2	9
Kénnedy	55	2237	4213	3520	2270	1346	356	19	1	6
Fontibón	16	610	1285	1404	1165	637	143	3	0	4
Engativá	31	1626	3402	3077	2248	1411	385	11	0	7
Suba	51	1890	3769	3756	3004	1759	451	25	1	7
Barrios Unidos	5	183	372	417	267	199	47	6	0	3
Teusaquillo	2	104	238	335	292	168	65	2	0	0
Los Mártires	10	248	475	409	266	146	46	2	0	1
Antonio Nariño	4	159	280	268	200	129	37	2	0	0
Puente Aranda	8	487	1043	1038	700	417	131	4	0	1
La Candelaria	0	19	34	49	25	15	9	0	0	0
Rafael Uribe	37	1415	2165	1594	975	586	141	14	1	7
Ciudad Bolívar	84	2557	3455	2332	1378	713	233	12	0	19
Sumapaz	0	8	14	8	3	3	2	0	0	0
Fuera de Bogotá	58	1474	2484	2329	1691	1081	329	21	0	6
Sin Información	13	342	487	362	268	149	53	1	0	19
Total	545	20.317	34.712	29.428	20.768	12.141	3.268	173	6	110

Fuente: Base de Datos Nacidos Vivos, SDS.

TABLA 5.
Nacidos Vivos. Régimen Subsidiado. Bogotá, D.C. 2004 – 2005.

Aseguradora	2004		2005	
	Nacidos	Porcentaje	Nacidos	Porcentaje
Comeva	18	0,09	29	0,15
Cafam	2087	9,92	1995	10,10
Asfamilias	12	0,06	3	0,02
Humana Vivir	5352	25,43	4521	22,89
Colsubsidio	7	0,03	157	0,80
Caprecom	617	2,93	537	2,72
Cafesalud	38	0,18	55	0,28
Salud Total	3798	18,05	3363	17,03
Unicajas	1564	7,43	1374	6,96
Ecoopsos	848	4,03	877	4,44
Solsalud	1541	7,32	1774	8,98
Comfenalco	1591	7,56	1180	5,97
Mutual Ser	1419	6,74	1260	6,38
Coosalud	901	4,28	1206	6,11
Salud Vida	500	2,38	467	2,36
Salud Condor	399	1,90	518	2,62
Pijaos	45	0,21	51	0,26
Comparta	309	1,47	383	1,94
Total	21.046	100	19.750	100

Fuente: Base de Datos Nacidos Vivos, SDS.

TABLA 6.
Nacidos Vivos. Régimen Contributivo. Bogotá, D.C. 2004 – 2005.

Aseguradora	2004		2005	
	Nacidos	Porcentaje	Nacidos	Porcentaje
Salud Colmena	42092	40,70	2483	3,88
Salud Total	5447	5,27	6360	9,93
Cafesalud	6842	6,62	6048	9,44
Sanitas	5018	4,85	5654	8,83
I.S.S	5704	5,51	4294	6,71
Unimec	8	0,01	1	0,00
Compensar	8714	8,42	8772	13,70
Susalud	1669	1,61	1510	2,36
Colseguros	101	0,10	50	0,08
Saludcoop	5761	5,57	6285	9,81
Humana Vivir	1482	1,43	1173	1,83
Colpatria	481	0,47	547	0,85

CONTINÚA ►

Aseguradora	2004		2005	
	Nacidos	Porcentaje	Nacidos	Porcentaje
Comeva	1120	1,08	1341	2,09
Famisanar	10991	10,63	11553	18,04
S.O.S	30	0,03	21	0,03
Caprecom	38	0,04	42	0,07
Convida	191	0,18	187	0,29
Cruz Blanca	7245	7,00	7085	11,06
Cajanal	26	0,03	10	0,02
Capresoca	15	0,01	2	0,00
Solsalud	365	0,35	550	0,86
EPS Córdor	14	0,01	3	0,00
Selva Salud	3	0,00	1	0,00
Salud Vida S.A	76	0,07	68	0,11
Total	103.433	100	64.040	100

Fuente: Base de Datos Nacidos Vivos, SDS.

TABLA 7.
Nacidos Vivos. Régimen Vinculado. Bogotá, D.C. 2004 -2005.

Aseguradora	2004		2005	
	Nacidos	Porcentaje	Nacidos	Porcentaje
Fondo Financiero Distrital	26.837	100	25.289	100

Fuente: Base de Datos Nacidos Vivos, SDS.

TABLA 8.
Nacidos Vivos. Régimen Especial. Bogotá, D.C. 2004 -2005

Aseguradora	2004		2005	
	Nacidos	Porcentaje	Nacidos	Porcentaje
Redsalud(Magisterio)	438	12	378	11
Ecopetrol	49	1	51	1
Policia Nacional.	317	9	33	1
Fuerzas Militares.	2813	78	3069	87
Bavaria.	6	0	1	0
Total	3.623	100	3.532	100

Fuente: Base de Datos Nacidos Vivos, SDS.

TABLA 9.
Nacidos Vivos. Medicina Prepagada. Bogotá, D.C. 2004 – 2005

Aseguradora	2004		2005	
	Nacidos	Porcentaje	Nacidos	Porcentaje
Colsanitas.	744	38	425	33
Medisanitas.	123	6	138	11
Suramericana.	62	3	38	3
Panamericana.	11	1	0	0
Coomeva.	87	4	68	5
Colpatría.	220	11	126	10
Medisalud.	119	6	28	2
Cafesalud Med. Prepa	160	8	109	8
Humana S.A.	107	5	85	7
Salud Colmena.	349	18	277	21
Total	1.982	100	1.294	100

Fuente: Base de Datos Nacidos Vivos, SDS.

TABLA 10.
Nacidos Vivos. Particulares. Bogotá, D.C. 2004 – 2005.

Aseguradora	2004		2005	
	Nacidos	Porcentaje	Nacidos	Porcentaje
Particulares	1.351	100	1.462	100

Fuente: Base de Datos Nacidos Vivos, SDS.

TABLA 11.
Nacidos Vivos. Otras aseguradoras. Bogotá, D.C. 2004 – 2005.

Otros	2004		2005	
	Nacidos	Porcentaje	Nacidos	Porcentaje
Sin Información	4360	94	5954	98
Otros	294	6	146	2
Total	4654	100	6100	100

Fuente: Base de Datos Nacidos Vivos, SDS.

■ MORTALIDAD

Mortalidad Evitable.

TABLA 1.

Tasa de Mortalidad Materna por 100.000 nacidos vivos, por Red y Localidad. Bogotá, D.C. 2003 - 2004

Localidad	2003		2004		
	Número Muertes	Tasa por 100.000 Nacidos Vivos	Número Muertes	Tasa por 100.000 Nacidos Vivos	
Red Norte					
1	Usaquén	5	87,0	2	36,3
2	Chapinero	1	49,6	1	57,7
10	Engativá	7	56,0	7	56,0
11	Suba	10	71,0	7	48,5
12	Barrios Unidos	1	55,2	1	61,9
13	Teusaquillo	0	0,0	1	75,8
	Subtotal	24	63,9	19	51,2
Red Sur Occidente					
7	Bosa	4	42,3	8	79,1
8	Kénnedy	12	88,9	13	97,6
9	Fontibón	2	40,6	2	40,0
16	Puente Aranda	0	0,0	3	76,5
	Subtotal	18	55,3	26	80,4
Red Centro Oriente					
3	Santa Fe	3	111,5	0	0,0
4	San Cristóbal	4	51,9	8	106,4
14	Los Mártires	1	59,6	0	0,0
15	Antonio Narino	0	0,0	1	85,8
17	La Candelaria	0	0,0	0	0,0
18	Rafael Uribe	4	59,0	3	44,6
	Subtotal	12	59,7	12	60,9
Red Sur					
5	Usme	6	98,0	2	32,5
6	Tunjuelito	3	72,3	1	23,4
19	Ciudad Bolívar	7	64,4	5	47,3
20	Sumapaz	0	0,0	0	0,0
	Subtotal	16	75,4	8	38,0
	Sin Dato de Localidad	0		1	
	Total Bogotá	70	61,7	66	58,5

FUENTE DEFUNCIONES: Secretaría Distrital de Salud. Base de Datos. Certificado de Defunción DANE, por Lugar de Residencia. Datos preliminares.
 FUENTE NACIMIENTOS: Base de Datos Certificado de Nacido Vivo, DANE, por Lugar de Residencia. Datos preliminares.

TABLA 2.
Tasa de Mortalidad Infantil por 1.000 Nacidos Vivos, por Red y Localidad. Bogotá, D.C. 2003 - 2004

Localidad		2003		2004	
		Número Muertes	Tasa por 1.000 Nacidos Vivos	Número Muertes	Tasa por 1.000 Nacidos Vivos
Red Norte					
1	Usaquén	83	14,4	80	14,5
2	Chapinero	23	11,4	17	9,8
10	Engativá	130	10,4	165	13,2
11	Suba	173	12,3	205	14,2
12	Barrios Unidos	26	14,4	30	18,6
13	Teusaquillo	18	13,2	15	11,4
Subtotal		453	12,1	512	13,8
Red Sur Occidente					
7	Bosa	131	13,8	142	14,0
8	Kénnedy	204	15,1	182	13,7
9	Fontibón	57	11,6	55	11,0
16	Puente Aranda	66	16,3	57	14,5
Subtotal		458	14,1	436	13,5
Red Centro Oriente					
3	Santa Fe	33	12,3	37	15,1
4	San Cristóbal	130	16,9	154	20,5
14	Los Mártires	40	23,8	30	17,9
15	Antonio Narino	27	25,4	11	9,4
17	La Candelaria	3	15,7	4	26,0
18	Rafael Uribe	127	18,7	130	19,3
Subtotal		360	17,9	366	18,6
Red Sur					
5	Usme	108	17,6	95	15,4
6	Tunjuelito	44	10,6	61	14,3
19	Ciudad Bolívar	215	19,8	200	18,9
20	Sumapaz	0	0,0	1	18,2
Subtotal		367	17,3	357	17,0
	Sin Dato de Localidad	71		39	
Total Bogotá		1.709	15,1	1.710	15,1

FUENTE DEFUNCIÓNES: Secretaría Distrital de Salud. Base de Datos. Certificado de Defunción DANE, por Lugar de Residencia. Datos preliminares.
FUENTE NACIMIENTOS: Base de Datos Certificado de Nacido Vivo, DANE, por Lugar de Residencia. Datos preliminares.

TABLA 3.
Mortalidad por Enfermedad Diarréica Aguda, (EDA) en menores de 5 años, por Localidad y Redes.
Bogotá, D.C. 2003 - 2004

Localidad		2003		2004	
		Número de Muertes	Tasa por 100.000 habitantes Menores de 5 años	Número de Muertes	Tasa por 100.000 habitantes Menores de 5 años
Red Norte					
1	Usaquén	2	4,7	0	0,0
2	Chapinero	0	0,0	0	0,0
10	Engativá	5	6,7	3	4,2
11	Suba	2	2,7	3	4,1
12	Barrios Unidos	0	0,0	0	0,0
13	Teusaquillo	0	0,0	2	27,7
Subtotal		9	4,1	8	3,7
Red Sur Occidente					
7	Bosa	2	3,1	1	1,4
8	Kénnedy	2	2,2	3	3,3
9	Fontibón	0	0,0	1	3,4
16	Puente Aranda	4	16,1	2	8,0
Subtotal		8	3,8	7	3,3
Red Centro Oriente					
3	Santa Fe	2	18,5	3	27,7
4	San Cristóbal	6	12,5	1	2,2
14	Los Mártires	4	51,5	0	0,0
15	Antonio Narino	0	0,0	0	0,0
17	La Candelaria	0	0,0	0	0,0
18	Rafael Uribe	3	8,2	4	11,4
Subtotal		15	13,2	8	7,8
Red Sur					
5	Usme	1	2,9	4	11,2
6	Tunjuelito	0	0,0	2	9,3
19	Ciudad Bolívar	3	3,3	2	2,1
20	Sumapaz	0	0,0	0	0,0
Subtotal		4	2,7	8	5,3
	Sin Dato de Localidad	0		1	
Total Bogotá		36	5,4	32	4,8

FUENTE DEFUNCIONES: Secretaría Distrital de Salud. Base de Datos. Certificado de Defunción DANE, por Lugar de Residencia. Datos preliminares.
FUENTE NACIMIENTOS: Base de Datos Certificado de Nacido Vivo, DANE, por Lugar de Residencia. Datos preliminares.

TABLA 4.
Tasa de Mortalidad por Neumonía en Menores de cinco años, según Localidades y Redes.
Bogotá, D.C. 2003 - 2004

Localidad		2003		2004	
		Número Muertes	Tasa por 100.000 habitantes Menores de 5 años	Número Muertes	Tasa por 100.000 habitantes Menores de 5 años
Red Norte					
1	Usaquén	8	18,8	4	9,6
2	Chapinero	1	13,0	0	0,0
10	Engativá	12	16,2	13	18,0
11	Suba	12	16,2	15	20,5
12	Barrios Unidos	1	7,8	1	7,8
13	Teusaquillo	1	13,8	0	0,0
Subtotal		35	16,0	33	15,3
Red Sur Occidente					
7	Bosa	13	19,9	12	17,1
8	Kénnedy	16	17,3	20	22,1
9	Fontibón	5	16,9	1	3,4
16	Puente Aranda	1	4,0	7	28,1
Subtotal		35	16,5	40	18,6
Red Centro Oriente					
3	Santa Fe	4	36,9	4	36,9
4	San Cristóbal	10	20,8	23	49,7
14	Los Mártires	2	25,8	3	38,7
15	Antonio Narino	2	23,7	0	0,0
17	La Candelaria	1	42,8	0	0,0
18	Rafael Uribe	10	27,4	16	45,6
Subtotal		29	25,4	46	44,6
Red Sur					
5	Usme	7	20,0	9	25,2
6	Tunjuelito	4	18,6	10	46,4
19	Ciudad Bolívar	27	29,8	22	23,3
20	Sumapaz	0	0,0	0	0,0
Subtotal		38	25,7	41	26,9
	Sin Dato de Localidad	4		4	
Total Bogotá		141	21,3	164	24,5

FUENTE DEFUNCIONES: Secretaría Distrital de Salud. Base de Datos. Certificado de Defunción DANE, por Lugar de Residencia. Datos preliminares.
FUENTE NACIMIENTOS: Base de Datos Certificado de Nacido Vivo, DANE, por Lugar de Residencia. Datos preliminares.

Mortalidad General de Residencia en Bogotá, D.C., según diez primeras causas.

TABLA 1.
Mortalidad General de Residencia en Bogotá, D.C., según diez primeras causas, 2004.

Causa	Total	Porcentaje	Tasa*
1-051 Enfermedades isquémicas del corazón	2.963	11,7	4,2
1-055 Enfermedades cerebrovasculares	1.936	7,6	2,8
1-060 Enfermedades crónicas de las vías respiratorias	1.472	5,8	2,1
1-101 Agresiones (homicidios) y secuelas	1.433	5,6	2,0
1-041 Diabetes mellitus	1.075	4,2	1,5
1-059 Neumonía	907	3,6	1,3
1-013 Tumor maligno del estómago	706	2,8	1,0
1-050 Enfermedades hipertensivas	671	2,6	1,0
1-102 Eventos de intención no determinada y secuelas	447	1,8	0,6
1-014 Tumor maligno del colon, de la unión rectosigmoidea, recto y ano	430	1,7	0,6
Resto de causas	13.356	52,6	19,0
Total	25.396	100,0	36,1

FUENTE : Certificado de Defunción DANE, según Residencia. Décima revisión 105 causas. Datos preliminares.
TASA * 10.000 Habitantes.

TABLA 2.
Mortalidad General de Residencia en Bogotá, D.C., según diez primeras causas, en menores de 1 año, 2004.

Causa	Total	Porcentaje	Tasa*
1-082 Trastornos respiratorios específicos del período perinatal	418	24,4	30,2
1-087 Malformaciones congénitas del sistema circulatorio	212	12,4	15,3
1-088 Malformaciones congénitas, deformidades y anomalías congénitas	189	11,1	13,6
1-059 Neumonía	125	7,3	9,0
1-084 Infecciones específicas del período perinatal	107	6,3	7,7
1-080 Feto y/o recién nacido afectados por complicaciones obstétricas y traumatismo del nacimiento	56	3,3	4,0
1-085 Enterocolitis necrotizante del feto y del recién nacido	51	3,0	3,7
1-083 Trastornos hemorrágicos y hematológicos del feto y del recién nacido	29	1,7	2,1
1-001 Enfermedades infecciosas intestinales	28	1,6	2,0
1-081 Retardo del crecimiento fetal, desnutrición fetal, gestación corta y bajo peso al nacer	27	1,6	1,9
Resto de causas	468	27,4	33,8
Total	1.710	100,0	123,4

FUENTE : Certificado de Defunción DANE, según Residencia. Décima revisión 105 causas. Datos preliminares.
TASA * 10.000 Habitantes.

TABLA 3.
Mortalidad General de Residencia en Bogotá, D.C., según diez primeras causas, de 1 a 4 años año, 2004

Causa	Total	Porcentaje	Tasa*
1-059 Neumonía	39	14,1	0,7
1-087 Malformaciones congénitas del sistema circulatorio	18	6,5	0,3
1-088 Malformaciones congénitas, deformidades y anomalías congénitas	12	4,3	0,2
1-035 Leucemia	11	4,0	0,2
1-102 Eventos de intención no determinada y secuelas	9	3,3	0,2
1-101 Agresiones (homicidios) y secuelas	8	2,9	0,2
1-046 Epilepsia y otros trastornos episódicos y paroxísticos	7	2,5	0,1
1-037 Tumores: in situ, benignos y de comportamiento incierto o desconocido	6	2,2	0,1
1-001 Enfermedades infecciosas intestinales	5	1,8	0,1
1-031 Tumor maligno del encéfalo, del ojo y de otras partes del sistema nervioso central	5	1,8	0,1
Resto de causas	157	56,7	3,0
Total	277	100,0	5,2

FUENTE : Certificado de Defunción DANE, según Residencia. Décima revisión 105 causas. Datos preliminares.
TASA * 10.000 Habitantes.

TABLA 4.
Mortalidad General de Residencia en Bogotá, D.C., según diez primeras causas, de 5 a 14 años año, 2004.

Causa	Total	Porcentaje	Tasa*
1-090 Accidentes de transporte de motor	29	9,8	0,2
1-035 Leucemia	20	6,7	0,2
1-102 Eventos de intención no determinada y secuelas	18	6,1	0,1
1-059 Neumonía	17	5,7	0,1
1-100 Lesiones autoinflingidas intencionalmente (suicidios) y secuelas	17	5,7	0,1
1-091 Otros accidentes de transporte terrestre	16	5,4	0,1
1-031 Tumor maligno del encéfalo, del ojo y de otras partes del sistema nervioso central	14	4,7	0,1
1-101 Agresiones (homicidios) y secuelas	14	4,7	0,1
1-093 Caídas	7	2,4	0,1
1-037 Tumores: in situ, benignos y de comportamiento incierto o desconocido	6	2,0	0,0
Resto de causas	139	46,8	1,1
Total	297	100,00	2,4

FUENTE : Certificado de Defunción DANE, según Residencia. Décima revisión 105 causas. Datos preliminares.
TASA * 10.000 Habitantes.

TABLA 5.
Mortalidad General de Residencia en Bogotá, D.C., según diez primeras causas, de 15 a 44 años año, 2004

Causa	Total	Porcentaje	Tasa*
1-101 Agresiones (homicidios) y secuelas	1.186	29,5	3,3
1-009 Enfermedad por VIH (SIDA)	286	7,1	0,8
1-102 Eventos de intención no determinada y secuelas	241	6,0	0,7
1-090 Accidentes de transporte de motor	194	4,8	0,5
1-100 Lesiones autoinflingidas intencionalmente (suicidios) y secuelas	168	4,2	0,5
1-091 Otros accidentes de transporte terrestre	131	3,3	0,4
1-055 Enfermedades cerebrovasculares	99	2,5	0,3
1-051 Enfermedades isquémicas del corazón	66	1,6	0,2
1-024 Tumor maligno de la mama de la mujer	65	1,6	0,2
1-035 Leucemia	65	1,6	0,2
Resto de causas	1.514	37,7	4,2
Total	4.015	100,00	11,1

FUENTE : Certificado de Defunción DANE, según Residencia. Décima revisión 105 causas. Datos preliminares.
TASA * 10.000 Habitantes.

TABLA 6.
Mortalidad General de Residencia en Bogotá, D.C., según diez primeras causas, de 45 a 59 años año, 2004

Causa	Total	Porcentaje	Tasa*
1-051 Enfermedades isquémicas del corazón	384	11,2	3,9
1-055 Enfermedades cerebrovasculares	279	8,1	2,8
1-101 Agresiones (homicidios) y secuelas	174	5,1	1,8
1-024 Tumor maligno de la mama de la mujer	163	4,7	1,6
1-013 Tumor maligno del estómago	162	4,7	1,6
1-041 Diabetes mellitus	148	4,3	1,5
1-009 Enfermedad por VIH (SIDA)	95	2,8	1,0
1-014 Tumor maligno del colon, de la unión rectosigmoidea, recto y ano	95	2,8	1,0
1-066 Enfermedades del hígado	81	2,4	0,8
1-020 Tumor maligno de la tráquea, los bronquios y el pulmón	70	2,0	0,7
Resto de causas	1.793	52,1	18,1
Total	3.444	100,0	34,8

FUENTE : Certificado de Defunción DANE, según Residencia. Décima revisión 105 causas. Datos preliminares.
TASA * 10.000 Habitantes.

TABLA 7.
Mortalidad General de Residencia en Bogotá, D.C., según diez primeras causas, en mayores de 60 años, 2004

Causa	Total	Porcentaje	Tasa*
1-051 Enfermedades isquémicas del corazón	2.511	16,0	51,2
1-055 Enfermedades cerebrovasculares	1.550	9,9	31,6
1-060 Enfermedades crónicas de las vías respiratorias	1.396	8,9	28,5
1-041 Diabetes mellitus	889	5,7	18,1
1-050 Enfermedades hipertensivas	607	3,9	12,4
1-059 Neumonía	605	3,9	12,3
1-013 Tumor maligno del estómago	480	3,1	9,8
1-028 Tumor maligno de la próstata	363	2,3	7,4
1-014 Tumor maligno del colon, de la unión rectosigmoidea, recto y ano	306	2,0	6,2
1-074 Insuficiencia renal	293	1,9	6,0
Resto de causas	6.653	42,5	135,6
Total	15.653	100,00	319,0

FUENTE : Certificado de Defunción DANE, según Residencia. Décima revisión 105 causas. Datos preliminares.
TASA * 10.000 Habitantes.

Diez primeras causas de mortalidad por Localidades.

Localidad de Usaquén

TABLA 1.
Mortalidad de Residencia en Bogotá, D. C., según diez primeras causas, total grupos de edad, en la Localidad de Usaquén, 2004.

Causa	Total	Porcentaje	Tasa*
1-051 Enfermedades isquémicas del corazón	205	13,3	4,5
1-055 Enfermedades cerebrovasculares	106	6,9	2,3
1-060 Enfermedades crónicas de las vías respiratorias	80	5,2	1,7
1-101 Agresiones (homicidios) y secuelas	60	3,9	1,3
1-059 Neumonía	54	3,5	1,2
1-041 Diabetes mellitus	50	3,2	1,1
1-050 Enfermedades hipertensivas	41	2,7	0,9
1-013 Tumor maligno del estómago	39	2,5	0,9
1-020 Tumor maligno de la tráquea, los bronquios y el pulmón	33	2,1	0,7
1-014 Tumor maligno del colon, de la unión rectosigmoidea, recto y ano	29	1,9	0,6
Resto de causas	844	54,8	18,4
Total	1.541	100,0	33,6

FUENTE : Certificado de Defunción DANE, según Residencia. Décima revisión 105 causas. Datos preliminares.
TASA * 10.000 Habitantes.

TABLA 2.
Mortalidad de Residencia en Bogotá, D. C., según diez primeras causas, en menores de 1 año, en la Localidad de Usaquén, 2004

Causa	Total	Porcentaje	Tasa*
1-082 Trastornos respiratorios específicos del período perinatal	22	27,5	26,5
1-087 Malformaciones congénitas del sistema circulatorio	10	12,5	12,0
1-084 Infecciones específicas del período perinatal	7	8,8	8,4
1-088 Malformaciones congénitas, deformidades y anomalías congénitas	7	8,8	8,4
1-059 Neumonía	4	5,0	4,8
1-080 Feto y/o recién nacido afectados por complicaciones obstétricas y traumatismo del nacimiento	4	5,0	4,8
1-085 Enterocolitis necrotizante del feto y del recién nacido	4	5,0	4,8
1-073 Enfermedades glomerulares y tubulointersticiales	3	3,8	3,6
1-064 Enfermedades del esófago y otras enfermedades del estómago y del duodeno	2	2,5	2,4
1-035 Leucemia	1	1,3	1,2
Resto de causas	16	20,0	19,3
Total	80	100,0	96,3

FUENTE : Certificado de Defunción DANE, según Residencia. Décima revisión 105 causas. Datos preliminares.
TASA * 10.000 Habitantes.

TABLA 3.
Mortalidad de Residencia en Bogotá, D. C., según diez primeras causas, de 1 a 4 años, en la Localidad de Usaquén, 2004

Causa	Total	Porcentaje	Tasa*
1-033 Tumores malignos de sitios mal definidos y secundarios	2	22,2	0,6
1-035 Leucemia	1	11,1	0,3
1-054 Insuficiencia cardíaca	1	11,1	0,3
1-088 Malformaciones congénitas, deformidades y anomalías congénitas	1	11,1	0,3
1-102 Eventos de intención no determinada y secuelas	1	11,1	0,3
Resto de causas	3	33,3	0,9
Total	9	100,0	2,7

FUENTE : Certificado de Defunción DANE, según Residencia. Décima revisión 105 causas. Datos preliminares.
TASA * 10.000 Habitantes.

TABLA 4.
Mortalidad de Residencia en Bogotá, D. C., según diez primeras causas, de 5 a 14 años,
en la Localidad de Usaquén, 2004.

Causa	Total	Porcentaje	Tasa*
1-055 Enfermedades cerebrovasculares	2	14,3	0,2
1-022 Tumor maligno de los huesos y de los cartílagos articulares	1	7,1	0,1
1-032 Tumor maligno de la tiroides y de otras glándulas endocrinas	1	7,1	0,1
1-035 Leucemia	1	7,1	0,1
1-090 Accidentes de transporte de motor	1	7,1	0,1
1-091 Otros accidentes de transporte terrestre	1	7,1	0,1
1-096 Accidentes que obstruyen la respiración	1	7,1	0,1
1-100 Lesiones autoinflingidas intencionalmente (suicidios) y secuelas	1	7,1	0,1
1-105 Otros accidentes y secuelas	1	7,1	0,1
Resto de causas	4	28,6	0,5
Total	14	100,00	1,7

FUENTE : Certificado de Defunción DANE, según Residencia. Décima revisión 105 causas. Datos preliminares.
TASA * 10.000 Habitantes.

TABLA 5.
Mortalidad de Residencia en Bogotá, D. C., según diez primeras causas, de 15 a 44 años,
en la Localidad de Usaquén, 2004.

Causa	Total	Porcentaje	Tasa*
1-101 Agresiones (homicidios) y secuelas	44	24,4	2,0
1-090 Accidentes de transporte de motor	10	5,6	0,4
1-009 Enfermedad por VIH (SIDA)	8	4,4	0,4
1-031 Tumor maligno del encéfalo, del ojo y de otras partes del sistema nervioso central	8	4,4	0,4
1-100 Lesiones autoinflingidas intencionalmente (suicidios) y secuelas	8	4,4	0,4
1-035 Leucemia	6	3,3	0,3
1-091 Otros accidentes de transporte terrestre	6	3,3	0,3
1-059 Neumonía	4	2,2	0,2
1-051 Enfermedades isquémicas del corazón	3	1,7	0,1
1-014 Tumor maligno del cólon, de la unión rectosigmoidea, recto y ano	2	1,1	0,1
Resto de causas	81	45,0	3,6
Total	180	100,00	8,0

FUENTE : Certificado de Defunción DANE, según Residencia. Décima revisión 105 causas. Datos preliminares.
TASA * 10.000 Habitantes.

TABLA 6.
Mortalidad de Residencia en Bogotá, D. C., según diez primeras causas, de 45 a 59 años, en la Localidad de Usaquén, 2004.

Causa	Total	Porcentaje	Tasa*
1-051 Enfermedades isquémicas del corazón	24	12,4	3,2
1-101 Agresiones (homicidios) y secuelas	14	7,2	1,9
1-024 Tumor maligno de la mama de la mujer	12	6,2	1,6
1-055 Enfermedades cerebrovasculares	12	6,2	1,6
1-013 Tumor maligno del estómago	11	5,7	1,5
1-017 Tumor maligno del páncreas	7	3,6	0,9
1-020 Tumor maligno de la tráquea, los bronquios y el pulmón	7	3,6	0,9
1-037 Tumores: in situ, benignos y de comportamiento incierto o desconocido	5	2,6	0,7
1-027 Tumor maligno del ovario	4	2,1	0,5
1-031 Tumor maligno del encéfalo, del ojo y de otras partes del sistema nervioso central	4	2,1	0,5
Resto de causas	94	48,5	12,5
Total	194	100,0	25,9

FUENTE : Certificado de Defunción DANE, según Residencia. Décima revisión 105 causas. Datos preliminares.
TASA * 10.000 Habitantes.

TABLA 7.
Mortalidad de Residencia en Bogotá, D. C., según diez primeras causas, de 60 y más años, en la Localidad de Usaquén, 2004.

Causa	Total	Porcentaje	Tasa*
1-051 Enfermedades isquémicas del corazón	178	16,7	49,5
1-055 Enfermedades cerebrovasculares	90	8,5	25,0
1-060 Enfermedades crónicas de las vías respiratorias	76	7,1	21,1
1-041 Diabetes mellitus	47	4,4	13,1
1-059 Neumonía	42	3,9	11,7
1-050 Enfermedades hipertensivas	38	3,6	10,6
1-028 Tumor maligno de la próstata	28	2,6	7,8
1-013 Tumor maligno del estómago	27	2,5	7,5
1-014 Tumor maligno del colon, de la unión rectosigmoidea, recto y ano	25	2,4	7,0
1-020 Tumor maligno de la tráquea, los bronquios y el pulmón	25	2,4	7,0
Resto de causas	488	45,9	135,8
Total	1.064	100,00	296,0

FUENTE : Certificado de Defunción DANE, según Residencia. Décima revisión 105 causas. Datos preliminares.
TASA * 10.000 Habitantes.

Localidad de Chapinero

TABLA 1.
Mortalidad de Residencia en Bogotá, D. C., según diez primeras causas, Total grupos de edad, en la Localidad de Chapinero, 2004.

Causa	Total	Porcentaje	Tasa*
1-051 Enfermedades isquémicas del corazón	79	12,9	6,4
1-055 Enfermedades cerebrovasculares	55	9,0	4,5
1-060 Enfermedades crónicas de las vías respiratorias	37	6,0	3,0
1-059 Neumonía	27	4,4	2,2
1-041 Diabetes mellitus	25	4,1	2,0
1-028 Tumor maligno de la próstata	18	2,9	1,5
1-101 Agresiones (homicidios) y secuelas	16	2,6	1,3
1-074 Insuficiencia renal	15	2,4	1,2
1-068 Enteritis, colitis no infecciosa y otras enfermedades de los intestinos	12	2,0	1,0
1-020 Tumor maligno de la tráquea, los bronquios y el pulmón	11	1,8	0,9
Resto de causas	318	51,9	25,9
Total	613	100,0	49,8

FUENTE : Certificado de Defunción DANE, según Residencia. Décima revisión 105 causas. Datos preliminares.
TASA * 10.000 Habitantes.

TABLA 2.
Mortalidad de Residencia en Bogotá, D. C., según diez primeras causas, en menores de 1 año, en la Localidad de Chapinero, 2004.

Causa	Total	Porcentaje	Tasa*
1-087 Malformaciones congénitas del sistema circulatorio	5	29,4	34,9
1-005 Septicemia, excepto neonatal	1	5,9	7,0
1-033 Tumores malignos de sitios mal definidos y secundarios	1	5,9	7,0
1-082 Trastornos respiratorios específicos del período perinatal	1	5,9	7,0
1-085 Enterocolitis necrotizante del feto y del recién nacido	1	5,9	7,0
Resto de causas	8	47,1	55,9
Total	17	100,0	118,7

FUENTE : Certificado de Defunción DANE, según Residencia. Décima revisión 105 causas. Datos preliminares.
TASA * 10.000 Habitantes.

TABLA 3.
Mortalidad de Residencia en Bogotá, D. C., según diez primeras causas, de 1 a 4 años, en la Localidad de Chapinero, 2004.

Causa	Total	Porcentaje	Tasa*
1-065 Enfermedades del apéndice, hernia y obstrucción intestinal	1	25,0	1,6
Resto de causas	3	75,0	4,8
Total	4	100,0	6,4

FUENTE : Certificado de Defunción DANE, según Residencia. Décima revisión 105 causas. Datos preliminares.
TASA * 10.000 Habitantes.

TABLA 4.
Mortalidad de residencia en Bogotá, D. C., según diez primeras causas, de 5 a 14 años, en la Localidad de Chapinero, 2004.

Causa	Total	Porcentaje	Tasa*
1-035 Leucemia	1	33,3	0,7
1-054 Insuficiencia cardíaca	1	33,3	0,7
Resto de causas	1	33,3	0,7
Total	3	100,0	2,0

FUENTE : Certificado de Defunción DANE, según Residencia. Décima revisión 105 causas. Datos preliminares.
TASA * 10.000 Habitantes.

TABLA 5.
Mortalidad de Residencia en Bogotá, D. C., según diez primeras causas, de 15 a 44 años, en la Localidad de Chapinero, 2004.

Causa	Total	Porcentaje	Tasa*
1-101 Agresiones (homicidios) y secuelas	13	23,2	1,9
1-090 Accidentes de transporte de motor	4	7,1	0,6
1-009 Enfermedad por VIH (SIDA)	3	5,4	0,4
1-055 Enfermedades cerebrovasculares	3	5,4	0,4
1-100 Lesiones autoinflingidas intencionalmente (suicidios) y secuelas	3	5,4	0,4
1-102 Eventos de intención no determinada y secuelas	3	5,4	0,4
1-051 Enfermedades isquémicas del corazón	2	3,6	0,3
1-074 Insuficiencia renal	2	3,6	0,3
1-005 Septicemia, excepto neonatal	1	1,8	0,1
1-013 Tumor maligno del estómago	1	1,8	0,1
Resto de causas	21	37,5	3,0
Total	56	100,00	8,1

FUENTE : Certificado de Defunción DANE, según Residencia. Décima revisión 105 causas. Datos preliminares.
TASA * 10.000 Habitantes.

TABLA 6.
Mortalidad de Residencia en Bogotá, D. C., según diez primeras causas, de 45 a 59 años,
en la Localidad de Chapinero, 2004.

Causa	Total	Porcentaje	Tasa*
1-051 Enfermedades isquémicas del corazón	10	15,2	5,7
1-055 Enfermedades cerebrovasculares	8	12,1	4,6
1-024 Tumor maligno de la mama de la mujer	5	7,6	2,8
1-031 Tumor maligno del encéfalo, del ojo y de otras partes del sistema nervioso central	3	4,5	1,7
1-005 Septicemia, excepto neonatal	2	3,0	1,1
1-009 Enfermedad por VIH (SIDA)	2	3,0	1,1
1-014 Tumor maligno del cólon, de la unión rectosigmoidea, recto y ano	2	3,0	1,1
1-020 Tumor maligno de la tráquea, los bronquios y el pulmón	2	3,0	1,1
1-027 Tumor maligno del ovario	2	3,0	1,1
1-041 Diabetes mellitus	2	3,0	1,1
Resto de causas	28	42,4	15,9
Total	66	100,0	37,6

FUENTE : Certificado de Defunción DANE, según Residencia. Décima revisión 105 causas. Datos preliminares.
TASA * 10.000 Habitantes.

TABLA 7.
Mortalidad de Residencia en Bogotá, D. C., según diez primeras causas, de 60 y más años,
en la Localidad de Chapinero, 2004.

Causa	Total	Porcentaje	Tasa*
1-051 Enfermedades isquémicas del corazón	67	14,3	48,1
1-055 Enfermedades cerebrovasculares	44	9,4	31,6
1-060 Enfermedades crónicas de las vías respiratorias	37	7,9	26,6
1-059 Neumonía	25	5,4	17,9
1-041 Diabetes mellitus	22	4,7	15,8
1-028 Tumor maligno de la próstata	18	3,9	12,9
1-074 Insuficiencia renal	12	2,6	8,6
1-050 Enfermedades hipertensivas	11	2,4	7,9
1-068 Enteritis, colitis no infecciosa y otras enfermedades de los intestinos	11	2,4	7,9
1-020 Tumor maligno de la tráquea, los bronquios y el pulmón	9	1,9	6,5
Resto de causas	211	45,2	151,4
Total	467	100,00	335,2

FUENTE : Certificado de Defunción DANE, según Residencia. Décima revisión 105 causas. Datos preliminares.
TASA * 10.000 Habitantes.

Localidad de Santa Fe

TABLA 1.

Mortalidad de Residencia en Bogotá, D. C., según diez primeras causas, total grupos de edad, en la Localidad de Santa Fe, 2004.

Causa	Total	Porcentaje	Tasa*
1-051 Enfermedades isquémicas del corazón	79	10,9	7,4
1-101 Agresiones (homicidios) y secuelas	59	8,2	5,5
1-055 Enfermedades cerebrovasculares	52	7,2	4,9
1-041 Diabetes mellitus	36	5,0	3,4
1-060 Enfermedades crónicas de las vías respiratorias	33	4,6	3,1
1-102 Eventos de intención no determinada y secuelas	25	3,5	2,3
1-059 Neumonía	24	3,3	2,2
1-050 Enfermedades hipertensivas	20	2,8	1,9
1-091 Otros accidentes de transporte terrestre	19	2,6	1,8
1-013 Tumor maligno del estómago	18	2,5	1,7
Resto de causas	357	49,4	33,4
Total	722	100,0	67,4

FUENTE : Certificado de Defunción DANE, según Residencia. Décima revisión 105 causas. Datos preliminares.
TASA * 10.000 Habitantes.

TABLA 2.

Mortalidad de Residencia en Bogotá, D. C., según diez primeras causas, en menores de 1 año, en la Localidad de Santa Fe, 2004.

Causa	Total	Porcentaje	Tasa*
1-001 Enfermedades infecciosas intestinales	3	8,1	16,4
1-007 Sífilis y otras enfermedades venéreas	1	2,7	5,5
1-046 Epilepsia y otros trastornos episódicos y paroxísticos	1	2,7	5,5
1-059 Neumonía	3	8,1	16,4
1-064 Enfermedades del esófago y otras enfermedades del estómago y del duodeno	1	2,7	5,5
1-065 Enfermedades del apéndice, hernia y obstrucción intestinal	1	2,7	5,5
1-082 Trastornos respiratorios específicos del período perinatal	5	13,5	27,4
1-083 Trastornos hemorrágicos y hematológicos del feto y del recién nacido	1	2,7	5,5
1-084 Infecciones específicas del período perinatal	2	5,4	11,0
1-087 Malformaciones congénitas del sistema circulatorio	6	16,2	32,9
Resto de causas	13	35,1	71,3
Total	37	100,0	202,9

FUENTE : Certificado de Defunción DANE, según Residencia. Décima revisión 105 causas. Datos preliminares.
TASA * 10.000 Habitantes.

TABLA 3.
Mortalidad de Residencia en Bogotá, D. C., según diez primeras causas, de 1 a 4 años,
en la Localidad de Santa Fe, 2004.

Causa	Total	Porcentaje	Tasa*
1-054 Insuficiencia cardíaca	1	20,0	1,1
1-059 Neumonía	1	20,0	1,1
1-102 Eventos de intención no determinada y secuelas	1	20,0	1,1
Resto de causas	2	40,0	2,2
Total	5	100,0	5,5

FUENTE : Certificado de Defunción DANE, según Residencia. Décima revisión 105 causas. Datos preliminares.
TASA * 10.000 Habitantes.

TABLA 4.
Mortalidad de residencia en Bogotá, D. C., según diez primeras causas, de 5 a 14 años,
en la Localidad de Santa Fe, 2004.

Causa	Total	Porcentaje	Tasa*
1-093 Caídas	2	33,3	0,9
1-102 Eventos de intención no determinada y secuelas	2	33,3	0,9
1-090 Accidentes de transporte de motor	1	16,7	0,5
1-091 Otros accidentes de transporte terrestre	1	16,7	0,5
Total	6	100,00	2,8

FUENTE : Certificado de Defunción DANE, según Residencia. Décima revisión 105 causas. Datos preliminares.
TASA * 10.000 Habitantes.

TABLA 5.
Mortalidad de Residencia en Bogotá, D. C., según diez primeras causas, de 15 a 44 años,
en la Localidad de Santa Fe, 2004.

Causa	Total	Porcentaje	Tasa*
1-101 Agresiones (homicidios) y secuelas	48	33,8	8,8
1-102 Eventos de intención no determinada y secuelas	14	9,9	2,6
1-009 Enfermedad por VIH (SIDA)	9	6,3	1,6
1-091 Otros accidentes de transporte terrestre	9	6,3	1,6
1-090 Accidentes de transporte de motor	7	4,9	1,3
1-100 Lesiones autoinflingidas intencionalmente (suicidios) y secuelas	5	3,5	0,9
1-051 Enfermedades isquémicas del corazón	4	2,8	0,7
1-055 Enfermedades cerebrovasculares	4	2,8	0,7
1-014 Tumor maligno del cólon, de la unión rectosigmoidea, recto y ano	3	2,1	0,6
1-093 Caídas	3	2,1	0,6
Resto de causas	36	25,4	6,6
Total	142	100,00	26,0

FUENTE : Certificado de Defunción DANE, según Residencia. Décima revisión 105 causas. Datos preliminares.
TASA * 10.000 Habitantes.

TABLA 6.
Mortalidad de Residencia en Bogotá, D. C., según diez primeras causas, de 45 a 59 años, en la Localidad de Santa Fe, 2004.

Causa	Total	Porcentaje	Tasa*
1-051 Enfermedades isquémicas del corazón	14	12,8	11,9
1-101 Agresiones (homicidios) y secuelas	10	9,2	8,5
1-055 Enfermedades cerebrovasculares	5	4,6	4,3
1-009 Enfermedad por VIH (SIDA)	4	3,7	3,4
1-066 Enfermedades del hígado	4	3,7	3,4
1-013 Tumor maligno del estómago	3	2,8	2,6
1-017 Tumor maligno del páncreas	3	2,8	2,6
1-025 Tumor maligno del cuello del útero	3	2,8	2,6
1-027 Tumor maligno del ovario	3	2,8	2,6
1-041 Diabetes mellitus	3	2,8	2,6
Resto de causas	57	52,3	48,5
Total	109	100,0	92,7

FUENTE : Certificado de Defunción DANE, según Residencia. Décima revisión 105 causas. Datos preliminares.
TASA * 10.000 Habitantes.

TABLA 7.
Mortalidad de Residencia en Bogotá, D. C., según diez primeras causas, de 60 y más años, en la Localidad de Santa Fe, 2004.

Causa	Total	Porcentaje	Tasa*
1-051 Enfermedades isquémicas del corazón	61	14,4	74,3
1-055 Enfermedades cerebrovasculares	43	10,2	52,4
1-041 Diabetes mellitus	32	7,6	39,0
1-060 Enfermedades crónicas de las vías respiratorias	32	7,6	39,0
1-050 Enfermedades hipertensivas	18	4,3	21,9
1-059 Neumonía	18	4,3	21,9
1-013 Tumor maligno del estómago	13	3,1	15,8
1-074 Insuficiencia renal	12	2,8	14,6
1-020 Tumor maligno de la tráquea, los bronquios y el pulmón	11	2,6	13,4
1-014 Tumor maligno del colon, de la unión rectosigmoidea, recto y ano	10	2,4	12,2
Resto de causas	173	40,9	210,6
Total	423	100,00	515,0

FUENTE : Certificado de Defunción DANE, según Residencia. Décima revisión 105 causas. Datos preliminares.
TASA * 10.000 Habitantes.

Localidad de San Cristóbal

TABLA 1.
Mortalidad de Residencia en Bogotá, D. C., según diez primeras causas, total grupos de edad, en la Localidad de San Cristóbal, 2004.

Causa	Total	Porcentaje	Tasa*
1-051 Enfermedades isquémicas del corazón	177	10,9	3,8
1-055 Enfermedades cerebrovasculares	109	6,7	2,4
1-060 Enfermedades crónicas de las vías respiratorias	100	6,2	2,2
1-101 Agresiones (homicidios) y secuelas	82	5,1	1,8
1-059 Neumonía	75	4,6	1,6
1-041 Diabetes mellitus	62	3,8	1,3
1-050 Enfermedades hipertensivas	53	3,3	1,1
1-009 Enfermedad por VIH (SIDA)	46	2,8	1,0
1-013 Tumor maligno del estómago	45	2,8	1,0
1-102 Eventos de intención no determinada y secuelas	37	2,3	0,8
Resto de causas	832	51,4	18,0
Total	1.618	100,0	35,0

FUENTE : Certificado de Defunción DANE, según Residencia. Décima revisión 105 causas. Datos preliminares.
TASA * 10.000 Habitantes.

TABLA 2.
Mortalidad de Residencia en Bogotá, D. C., según diez primeras causas, en menores de 1 año, en la Localidad de San Cristóbal, 2004.

Causa	Total	Porcentaje	Tasa*
1-082 Trastornos respiratorios específicos del período perinatal	36	23,4	41,7
1-087 Malformaciones congénitas del sistema circulatorio	20	13,0	23,2
1-059 Neumonía	16	10,4	18,5
1-088 Malformaciones congénitas, deformidades y anomalías congénitas	12	7,8	13,9
1-084 Infecciones específicas del período perinatal	11	7,1	12,7
1-080 Feto y/o recién nacido afectados por complicaciones obstétricas y traumatismo del nacimiento	5	3,2	5,8
1-042 Deficiencias nutricionales	4	2,6	4,6
1-083 Trastornos hemorrágicos y hematológicos del feto y del recién nacido	4	2,6	4,6
1-085 Enterocolitis necrotizante del feto y del recién nacido	4	2,6	4,6
1-081 Retardo del crecimiento fetal, desnutrición fetal, gestación corta y bajo peso al nacer	2	1,3	2,3
Resto de causas	40	26,0	46,3
Total	154	100,0	178,3

FUENTE : Certificado de Defunción DANE, según Residencia. Décima revisión 105 causas. Datos preliminares.
TASA * 10.000 Habitantes.

TABLA 3.
Mortalidad de Residencia en Bogotá, D. C., según diez primeras causas, de 1 a 4 años, en la Localidad de San Cristóbal, 2004.

Causa	Total	Porcentaje	Tasa*
1-059 Neumonía	7	28,0	1,9
1-088 Malformaciones congénitas, deformidades y anomalías congénitas	2	8,0	0,5
1-091 Otros accidentes de transporte terrestre	2	8,0	0,5
1-032 Tumor maligno de la tiroides y de otras glándulas endocrinas	1	4,0	0,3
1-039 Anemias: nutricionales, hemolíticas, aplásticas y otras	1	4,0	0,3
1-040 Defectos de coagulación, púrpura, púrpura y otras afecciones hemorrágicas y de la sangre; y los trastornos que afectan la inmunidad	1	4,0	0,3
1-046 Epilepsia y otros trastornos episódicos y paroxísticos	1	4,0	0,3
1-054 Insuficiencia cardíaca	1	4,0	0,3
1-068 Enteritis, colitis no infecciosa y otras enfermedades de los intestinos	1	4,0	0,3
1-087 Malformaciones congénitas del sistema circulatorio	1	4,0	0,3
Resto de causas	7	28,0	1,9
Total	25	100,0	6,6

FUENTE : Certificado de Defunción DANE, según Residencia. Décima revisión 105 causas. Datos preliminares.
TASA * 10.000 Habitantes.

TABLA 4.
Mortalidad de Residencia en Bogotá, D. C., según diez primeras causas, de 5 a 14 años, en la Localidad de San Cristóbal, 2004.

Causa	Total	Porcentaje	Tasa*
1-059 Neumonía	4	19,0	0,4
1-101 Agresiones (homicidios) y secuelas	3	14,3	0,3
1-090 Accidentes de transporte de motor	2	9,5	0,2
1-100 Lesiones autoinflingidas intencionalmente (suicidios) y secuelas	2	9,5	0,2
1-031 Tumor maligno del encéfalo, del ojo y de otras partes del sistema nervioso central	1	4,8	0,1
1-035 Leucemia	1	4,8	0,1
1-042 Deficiencias nutricionales	1	4,8	0,1
1-072 Enfermedades del sistema osteomuscular y del tejido conjuntivo	1	4,8	0,1
1-088 Malformaciones congénitas, deformidades y anomalías congénitas	1	4,8	0,1
1-102 Eventos de intención no determinada y secuelas	1	4,8	0,1
Resto de causas	4	19,0	0,4
Total	21	100,00	2,0

FUENTE : Certificado de Defunción DANE, según Residencia. Décima revisión 105 causas. Datos preliminares.
TASA * 10.000 Habitantes.

TABLA 5.
Mortalidad de Residencia en Bogotá, D. C., según diez primeras causas, de 15 a 44 años,
en la Localidad de San Cristóbal, 2004.

Causa	Total	Porcentaje	Tasa*
1-101 Agresiones (homicidios) y secuelas	63	23,2	3,0
1-009 Enfermedad por VIH (SIDA)	29	10,7	1,4
1-102 Eventos de intención no determinada y secuelas	18	6,6	0,9
1-090 Accidentes de transporte de motor	15	5,5	0,7
1-091 Otros accidentes de transporte terrestre	10	3,7	0,5
1-078 Embarazo, parto y puerperio	8	3,0	0,4
1-035 Leucemia	6	2,2	0,3
1-055 Enfermedades cerebrovasculares	6	2,2	0,3
1-100 Lesiones autoinflingidas intencionalmente (suicidios) y secuelas	6	2,2	0,3
1-051 Enfermedades isquémicas del corazón	5	1,8	0,2
Resto de causas	105	38,7	5,0
Total	271	100,00	12,8

FUENTE : Certificado de Defunción DANE, según Residencia. Décima revisión 105 causas. Datos preliminares.
TASA * 10.000 Habitantes.

TABLA 6.
Mortalidad de Residencia en Bogotá, D. C., según diez primeras causas, de 45 a 59 años,
en la Localidad de San Cristóbal, 2004.

Causa	Total	Porcentaje	Tasa*
1-051 Enfermedades isquémicas del corazón	24	11,0	3,6
1-055 Enfermedades cerebrovasculares	21	9,6	3,1
1-101 Agresiones (homicidios) y secuelas	13	5,9	1,9
1-009 Enfermedad por VIH (SIDA)	12	5,5	1,8
1-041 Diabetes mellitus	11	5,0	1,6
1-013 Tumor maligno del estómago	10	4,6	1,5
1-102 Eventos de intención no determinada y secuelas	8	3,7	1,2
1-024 Tumor maligno de la mama de la mujer	7	3,2	1,0
1-050 Enfermedades hipertensivas	7	3,2	1,0
1-052 Enfermedad cardiopulmonar y enfermedades de la circulación pulmonar	7	3,2	1,0
Resto de causas	99	45,2	14,8
Total	219	100,0	32,7

FUENTE : Certificado de Defunción DANE, según Residencia. Décima revisión 105 causas. Datos preliminares.
TASA * 10.000 Habitantes.

TABLA 7.
Mortalidad de Residencia en Bogotá, D. C., según diez primeras causas, de 60 y más años,
en la Localidad de Santa Fe, 2004.

Causa	Total	Porcentaje	Tasa*
1-051 Enfermedades isquémicas del corazón	148	15,9	44,6
1-060 Enfermedades crónicas de las vías respiratorias	93	10,0	28,0
1-055 Enfermedades cerebrovasculares	82	8,8	24,7
1-041 Diabetes mellitus	48	5,2	14,5
1-050 Enfermedades hipertensivas	44	4,7	13,2
1-059 Neumonía	40	4,3	12,0
1-013 Tumor maligno del estómago	33	3,6	9,9
1-066 Enfermedades del hígado	21	2,3	6,3
1-068 Enteritis, colitis no infecciosa y otras enfermedades de los intestinos	21	2,3	6,3
1-028 Tumor maligno de la próstata	18	1,9	5,4
Resto de causas	380	40,9	114,4
Total	928	100,00	279,4

FUENTE : Certificado de Defunción DANE, según Residencia. Décima revisión 105 causas. Datos preliminares.
TASA * 10.000 Habitantes.

Localidad de Usme

TABLA 1.
Mortalidad de Residencia en Bogotá, D. C., según diez primeras causas, total grupos de edad,
en la Localidad de Usme, 2004.

Causa	Total	Porcentaje	Tasa*
1-051 Enfermedades isquémicas del corazón	103	11,4	3,7
1-055 Enfermedades cerebrovasculares	70	7,7	2,5
1-101 Agresiones (homicidios) y secuelas	68	7,5	2,5
1-060 Enfermedades crónicas de las vías respiratorias	59	6,5	2,1
1-041 Diabetes mellitus	35	3,9	1,3
1-059 Neumonía	34	3,7	1,2
1-050 Enfermedades hipertensivas	29	3,2	1,1
1-013 Tumor maligno del estómago	25	2,8	0,9
1-102 Eventos de intención no determinada y secuelas	22	2,4	0,8
1-009 Enfermedad por VIH (SIDA)	21	2,3	0,8
Resto de causas	441	48,6	16,0
Total	907	100,0	33,0

FUENTE : Certificado de Defunción DANE, según Residencia. Décima revisión 105 causas. Datos preliminares.
TASA * 10.000 Habitantes.

TABLA 2.
Mortalidad de Residencia en Bogotá, D. C., según diez primeras causas, en menores de 1 año,
en la Localidad de Usme, 2004.

Causa	Total	Porcentaje	Tasa*
1-082 Trastornos respiratorios específicos del período perinatal	21	22,1	28,0
1-087 Malformaciones congénitas del sistema circulatorio	16	16,8	21,4
1-088 Malformaciones congénitas, deformidades y anomalías congénitas	10	10,5	13,4
1-059 Neumonía	5	5,3	6,7
1-080 Feto y/o recién nacido afectados por complicaciones obstétricas y traumatismo del nacimiento	5	5,3	6,7
1-001 Enfermedades infecciosas intestinales	4	4,2	5,3
1-081 Retardo del crecimiento fetal, desnutrición fetal, gestación corta y bajo peso al nacer	4	4,2	5,3
1-042 Deficiencias nutricionales	3	3,2	4,0
1-045 Meningitis y otras enfermedades inflamatorias del sistema nervioso central	2	2,1	2,7
1-084 Infecciones específicas del período perinatal	2	2,1	2,7
Resto de causas	23	24,2	30,7
Total	95	100,0	126,8

FUENTE : Certificado de Defunción DANE, según Residencia. Décima revisión 105 causas. Datos preliminares.
TASA * 10.000 Habitantes.

TABLA 3.
Mortalidad de Residencia en Bogotá, D. C., según diez primeras causas, de 1 a 4 años,
en la Localidad de Usme, 2004.

Causa	Total	Porcentaje	Tasa*
1-059 Neumonía	4	19,0	1,4
1-090 Accidentes de transporte de motor	2	9,5	0,7
1-009 Enfermedad por VIH (SIDA)	1	4,8	0,4
1-042 Deficiencias nutricionales	1	4,8	0,4
1-046 Epilepsia y otros trastornos episódicos y paroxísticos	1	4,8	0,4
1-070 Hemorragia gastrointestinal	1	4,8	0,4
1-087 Malformaciones congénitas del sistema circulatorio	1	4,8	0,4
1-088 Malformaciones congénitas, deformidades y anomalías congénitas	1	4,8	0,4
1-095 Ahogamiento y sumersión accidentales	1	4,8	0,4
1-102 Eventos de intención no determinada y secuelas	1	4,8	0,4
Resto de causas	7	33,3	2,5
Total	21	100,0	7,4

FUENTE : Certificado de Defunción DANE, según Residencia. Décima revisión 105 causas. Datos preliminares.
TASA * 10.000 Habitantes.

TABLA 4.
Mortalidad de Residencia en Bogotá, D. C., según diez primeras causas, de 5 a 14 años, en la Localidad de Usme, 2004.

Causa	Total	Porcentaje	Tasa*
1-031 Tumor maligno del encéfalo, del ojo y de otras partes del sistema nervioso central	3	23,1	0,5
1-005 Septicemia, excepto neonatal	1	7,7	0,2
1-022 Tumor maligno de los huesos y de los cartílagos articulares	1	7,7	0,2
1-035 Leucemia	1	7,7	0,2
1-041 Diabetes mellitus	1	7,7	0,2
1-052 Enfermedad cardiopulmonar y enfermedades de la circulación pulmonar	1	7,7	0,2
1-087 Malformaciones congénitas del sistema circulatorio	1	7,7	0,2
1-100 Lesiones autoinflingidas intencionalmente (suicidios) y secuelas	1	7,7	0,2
1-102 Eventos de intención no determinada y secuelas	1	7,7	0,2
Resto de causas	2	15,4	0,3
Total	13	100,00	2,2

FUENTE : Certificado de Defunción DANE, según Residencia. Décima revisión 105 causas. Datos preliminares.
TASA * 10.000 Habitantes.

TABLA 5.
Mortalidad de Residencia en Bogotá, D. C., según diez primeras causas, de 15 a 44 años, en la Localidad de Usme, 2004.

Causa	Total	Porcentaje	Tasa*
1-101 Agresiones (homicidios) y secuelas	57	30,0	4,3
1-009 Enfermedad por VIH (SIDA)	17	8,9	1,3
1-102 Eventos de intención no determinada y secuelas	12	6,3	0,9
1-091 Otros accidentes de transporte terrestre	11	5,8	0,8
1-100 Lesiones autoinflingidas intencionalmente (suicidios) y secuelas	11	5,8	0,8
1-090 Accidentes de transporte de motor	9	4,7	0,7
1-055 Enfermedades cerebrovasculares	5	2,6	0,4
1-059 Neumonía	5	2,6	0,4
1-025 Tumor maligno del cuello del útero	4	2,1	0,3
1-035 Leucemia	4	2,1	0,3
Resto de causas	55	28,9	4,1
Total	190	100,00	14,2

FUENTE : Certificado de Defunción DANE, según Residencia. Décima revisión 105 causas. Datos preliminares.
TASA * 10.000 Habitantes.

TABLA 6.
Mortalidad de Residencia en Bogotá, D. C., según diez primeras causas, de 45 a 59 años,
en la Localidad de Usme, 2004.

Causa	Total	Porcentaje	Tasa*
1-051 Enfermedades isquémicas del corazón	13	10,0	3,8
1-055 Enfermedades cerebrovasculares	11	8,5	3,2
1-013 Tumor maligno del estómago	10	7,7	2,9
1-101 Agresiones (homicidios) y secuelas	8	6,2	2,3
1-024 Tumor maligno de la mama de la mujer	5	3,8	1,5
1-037 Tumores: in situ, benignos y de comportamiento incierto o desconocido	4	3,1	1,2
1-041 Diabetes mellitus	4	3,1	1,2
1-050 Enfermedades hipertensivas	4	3,1	1,2
1-059 Neumonía	4	3,1	1,2
1-066 Enfermedades del hígado	4	3,1	1,2
Resto de causas	63	48,5	18,4
Total	130	100,0	38,1

FUENTE : Certificado de Defunción DANE, según Residencia. Décima revisión 105 causas. Datos preliminares.
TASA * 10.000 Habitantes.

TABLA 7.
Mortalidad de Residencia en Bogotá, D. C., según diez primeras causas, de 60 y más años,
en la Localidad de Usme, 2004.

Causa	Total	Porcentaje	Tasa*
1-051 Enfermedades isquémicas del corazón	87	19,0	70,4
1-060 Enfermedades crónicas de las vías respiratorias	55	12,0	44,5
1-055 Enfermedades cerebrovasculares	54	11,8	43,7
1-041 Diabetes mellitus	29	6,3	23,5
1-050 Enfermedades hipertensivas	23	5,0	18,6
1-059 Neumonía	16	3,5	12,9
1-013 Tumor maligno del estómago	14	3,1	11,3
1-028 Tumor maligno de la próstata	11	2,4	8,9
1-014 Tumor maligno del colon, de la unión rectosigmoidea, recto y ano	9	2,0	7,3
1-020 Tumor maligno de la tráquea, los bronquios y el pulmón	8	1,7	6,5
Resto de causas	152	33,2	122,9
Total	458	100,00	370,4

FUENTE : Certificado de Defunción DANE, según Residencia. Décima revisión 105 causas. Datos preliminares.
TASA * 10.000 Habitantes.

Localidad de Tunjuelito

TABLA 1.
Mortalidad de Residencia en Bogotá, D. C., según diez primeras causas, total grupos de edad, en la Localidad de Tunjuelito, 2004.

Causa	Total	Porcentaje	Tasa*
1-051 Enfermedades isquémicas del corazón	108	12,6	5,3
1-055 Enfermedades cerebrovasculares	70	8,2	3,4
1-060 Enfermedades crónicas de las vías respiratorias	63	7,4	3,1
1-041 Diabetes mellitus	37	4,3	1,8
1-059 Neumonía	35	4,1	1,7
1-101 Agresiones (homicidios) y secuelas	30	3,5	1,5
1-013 Tumor maligno del estómago	29	3,4	1,4
1-050 Enfermedades hipertensivas	22	2,6	1,1
1-028 Tumor maligno de la próstata	17	2,0	0,8
1-009 Enfermedad por VIH (SIDA)	15	1,8	0,7
Resto de causas	431	50,3	21,1
Total	857	100,0	41,9

FUENTE : Certificado de Defunción DANE, según Residencia. Décima revisión 105 causas. Datos preliminares.
TASA * 10.000 Habitantes.

TABLA 2.
Mortalidad de Residencia en Bogotá, D. C., según diez primeras causas, en menores de 1 año, en la Localidad de Tunjuelito, 2004.

Causa	Total	Porcentaje	Tasa*
1-082 Trastornos respiratorios específicos del período perinatal	19	31,1	51,5
1-059 Neumonía	10	16,4	27,1
1-087 Malformaciones congénitas del sistema circulatorio	7	11,5	19,0
1-088 Malformaciones congénitas, deformidades y anomalías congénitas	7	11,5	19,0
1-080 Feto y/o recién nacido afectados por complicaciones obstétricas y traumatismo del nacimiento	4	6,6	10,9
1-001 Enfermedades infecciosas intestinales	2	3,3	5,4
1-081 Retardo del crecimiento fetal, desnutrición fetal, gestación corta y bajo peso al nacer	2	3,3	5,4
1-085 Enterocolitis necrotizante del feto y del recién nacido	2	3,3	5,4
1-031 Tumor maligno del encéfalo, del ojo y de otras partes del sistema nervioso central	1	1,6	2,7
1-042 Deficiencias nutricionales	1	1,6	2,7
Resto de causas	6	9,8	16,3
Total	61	100,0	165,5

FUENTE : Certificado de Defunción DANE, según Residencia. Décima revisión 105 causas. Datos preliminares.
TASA * 10.000 Habitantes.

TABLA 3.
Mortalidad de residencia en Bogotá, D. C., según diez primeras causas, de 1 a 4 años,
en la Localidad de Tunjuelito, 2004.

Causa	Total	Porcentaje	Tasa*
1-046 Epilepsia y otros trastornos episódicos y paroxísticos	1	25,0	0,6
1-055 Enfermedades cerebrovasculares	1	25,0	0,6
1-101 Agresiones (homicidios) y secuelas	1	25,0	0,6
Resto de causas	1	25,0	0,6
Total	4	100,0	2,2

FUENTE : Certificado de Defunción DANE, según Residencia. Décima revisión 105 causas. Datos preliminares.
TASA * 10.000 Habitantes.

TABLA 4.
Mortalidad de Residencia en Bogotá, D. C., según diez primeras causas, de 5 a 14 años,
en la Localidad de Tunjuelito, 2004.

Causa	Total	Porcentaje	Tasa*
1-090 Accidentes de transporte de motor	2	40,0	0,5
1-091 Otros accidentes de transporte terrestre	1	20,0	0,2
1-093 Caídas	1	20,0	0,2
Resto de causas	1	20,0	0,2
Total	5	100,00	1,2

FUENTE : Certificado de Defunción DANE, según Residencia. Décima revisión 105 causas. Datos preliminares.
TASA * 10.000 Habitantes.

TABLA 5.
Mortalidad de Residencia en Bogotá, D. C., según diez primeras causas, de 15 a 44 años,
en la Localidad de Tunjuelito, 2004.

Causa	Total	Porcentaje	Tasa*
1-101 Agresiones (homicidios) y secuelas	25	21,0	2,3
1-009 Enfermedad por VIH (SIDA)	12	10,1	1,1
1-102 Eventos de intención no determinada y secuelas	8	6,7	0,7
1-091 Otros accidentes de transporte terrestre	7	5,9	0,6
1-090 Accidentes de transporte de motor	6	5,0	0,5
1-100 Lesiones autoinflingidas intencionalmente (suicidios) y secuelas	6	5,0	0,5
1-037 Tumores: in situ, benignos y de comportamiento incierto o desconocido	3	2,5	0,3
1-055 Enfermedades cerebrovasculares	3	2,5	0,3
1-013 Tumor maligno del estómago	2	1,7	0,2
1-024 Tumor maligno de la mama de la mujer	2	1,7	0,2
Resto de causas	45	37,8	4,1
Total	119	100,00	10,9

FUENTE : Certificado de Defunción DANE, según Residencia. Décima revisión 105 causas. Datos preliminares.
TASA * 10.000 Habitantes.

TABLA 6.
Mortalidad de Residencia en Bogotá, D. C., según diez primeras causas, de 45 a 59 años, en la Localidad de Tunjuelito, 2004.

Causa	Total	Porcentaje	Tasa*
1-051 Enfermedades isquémicas del corazón	11	11,6	5,7
1-055 Enfermedades cerebrovasculares	9	9,5	0,1
1-013 Tumor maligno del estómago	6	6,3	0,1
1-025 Tumor maligno del cuello del útero	5	5,3	0,1
1-041 Diabetes mellitus	4	4,2	0,0
1-009 Enfermedad por VIH (SIDA)	3	3,2	0,0
1-014 Tumor maligno del colon, de la unión rectosigmoidea, recto y ano	3	3,2	0,0
1-034 Tumor maligno de sitios no especificados	3	3,2	0,0
1-024 Tumor maligno de la mama de la mujer	2	2,1	0,0
1-027 Tumor maligno del ovario	2	2,1	0,0
Resto de causas	47	49,5	0,5
Total	95	100,0	1,0

FUENTE : Certificado de Defunción DANE, según Residencia. Décima revisión 105 causas. Datos preliminares.
TASA * 10.000 Habitantes.

TABLA 7.
Mortalidad de Residencia en Bogotá, D. C., según diez primeras causas, de 60 y más años, en la Localidad de Tunjuelito, 2004.

Causa	Total	Porcentaje	Tasa*
1-051 Enfermedades isquémicas del corazón	96	16,8	70,5
1-060 Enfermedades crónicas de las vías respiratorias	60	10,5	44,1
1-055 Enfermedades cerebrovasculares	57	9,9	41,9
1-041 Diabetes mellitus	33	5,8	24,2
1-059 Neumonía	23	4,0	16,9
1-013 Tumor maligno del estómago	21	3,7	15,4
1-050 Enfermedades hipertensivas	21	3,7	15,4
1-028 Tumor maligno de la próstata	17	3,0	12,5
1-037 Tumores: in situ, benignos y de comportamiento incierto o desconocido	11	1,9	8,1
1-057 Aneurisma aórtico	10	1,7	7,3
Resto de causas	224	39,1	164,5
Total	573	100,00	420,8

FUENTE : Certificado de Defunción DANE, según Residencia. Décima revisión 105 causas. Datos preliminares.
TASA * 10.000 Habitantes.

Localidad de Bosa

TABLA 1.
Mortalidad de Residencia en Bogotá, D. C., según diez primeras causas, total grupos de edad,
en la Localidad de Bosa, 2004.

Causa	Total	Porcentaje	Tasa*
1-051 Enfermedades isquémicas del corazón	170	12,2	3,4
1-055 Enfermedades cerebrovasculares	110	7,9	2,2
1-101 Agresiones (homicidios) y secuelas	98	7,1	2,0
1-041 Diabetes mellitus	64	4,6	1,3
1-060 Enfermedades crónicas de las vías respiratorias	62	4,5	1,2
1-059 Neumonía	45	3,2	0,9
1-082 Trastornos respiratorios específicos del período perinatal	43	3,1	0,9
1-013 Tumor maligno del estómago	38	2,7	0,8
1-050 Enfermedades hipertensivas	27	1,9	0,5
1-090 Accidentes de transporte de motor	27	1,9	0,5
Resto de causas	705	50,8	14,2
Total	1389	100,0	28,0

FUENTE : Certificado de Defunción DANE, según Residencia. Décima revisión 105 causas. Datos preliminares.
TASA * 10.000 Habitantes.

TABLA 2.
Mortalidad de Residencia en Bogotá, D. C., según diez primeras causas, en menores de 1 año,
en la Localidad de Bosa, 2004.

Causa	Total	Porcentaje	Tasa*
1-082 Trastornos respiratorios específicos del período perinatal	43	30,3	26,8
1-088 Malformaciones congénitas, deformidades y anomalías congénitas	20	14,1	12,5
1-087 Malformaciones congénitas del sistema circulatorio	13	9,2	8,1
1-084 Infecciones específicas del período perinatal	9	6,3	5,6
1-059 Neumonía	6	4,2	3,7
1-085 Enterocolitis necrotizante del feto y del recién nacido	6	4,2	3,7
1-045 Meningitis y otras enfermedades inflamatorias del sistema nervioso central	3	2,1	1,9
1-079 Feto y/o recién nacido afectados por ciertas afecciones maternas	3	2,1	1,9
1-080 Feto y/o recién nacido afectados por complicaciones obstétricas y traumatismo del nacimiento	3	2,1	1,9
1-042 Deficiencias nutricionales	2	1,4	1,2
Resto de causas	34	23,9	21,2
Total	142	100,0	88,4

FUENTE : Certificado de Defunción DANE, según Residencia. Décima revisión 105 causas. Datos preliminares.
TASA * 10.000 Habitantes.

TABLA 3.
Mortalidad de Residencia en Bogotá, D. C., según diez primeras causas, de 1 a 4 años, en la Localidad de Bosa, 2004.

Causa	Total	Porcentaje	Tasa*
1-059 Neumonía	6	22,2	1,1
1-087 Malformaciones congénitas del sistema circulatorio	2	7,4	0,4
1-005 Septicemia, excepto neonatal	1	3,7	0,2
1-022 Tumor maligno de los huesos y de los cartílagos articulares	1	3,7	0,2
1-031 Tumor maligno del encéfalo, del ojo y de otras partes del sistema nervioso central	1	3,7	0,2
1-035 Leucemia	1	3,7	0,2
1-037 Tumores: in situ, benignos y de comportamiento incierto o desconocido	1	3,7	0,2
1-046 Epilepsia y otros trastornos episódicos y paroxísticos	1	3,7	0,2
1-052 Enfermedad cardiopulmonar y enfermedades de la circulación pulmonar	1	3,7	0,2
1-068 Enteritis, colitis no infecciosa y otras enfermedades de los intestinos	1	3,7	0,2
Resto de causas	11	40,7	2,0
Total	27	100,0	5,0

FUENTE : Certificado de Defunción DANE, según Residencia. Décima revisión 105 causas. Datos preliminares.
TASA * 10.000 Habitantes.

TABLA 4.
Mortalidad de Residencia en Bogotá, D. C., según diez primeras causas, de 5 a 14 años, en la Localidad de Bosa, 2004.

Causa	Total	Porcentaje	Tasa*
1-087 Malformaciones congénitas del sistema circulatorio	4	16,7	0,5
1-100 Lesiones autoinflingidas intencionalmente (suicidios) y secuelas	4	16,7	0,5
1-102 Eventos de intención no determinada y secuelas	2	8,3	0,2
1-022 Tumor maligno de los huesos y de los cartílagos articulares	1	4,2	0,1
1-031 Tumor maligno del encéfalo, del ojo y de otras partes del sistema nervioso central	1	4,2	0,1
1-035 Leucemia	1	4,2	0,1
1-037 Tumores: in situ, benignos y de comportamiento incierto o desconocido	1	4,2	0,1
1-059 Neumonía	1	4,2	0,1
1-066 Enfermedades del hígado	1	4,2	0,1
1-068 Enteritis, colitis no infecciosa y otras enfermedades de los intestinos	1	4,2	0,1
Resto de causas	7	29,2	0,9
Total	24	100,00	3,0

FUENTE : Certificado de Defunción DANE, según Residencia. Décima revisión 105 causas. Datos preliminares.
TASA * 10.000 Habitantes.

TABLA 5.
Mortalidad de Residencia en Bogotá, D. C., según diez primeras causas, de 15 a 44 años,
en la Localidad de Bosa, 2004.

Causa	Total	Porcentaje	Tasa*
1-101 Agresiones (homicidios) y secuelas	82	30,4	2,9
1-102 Eventos de intención no determinada y secuelas	17	6,3	0,6
1-009 Enfermedad por VIH (SIDA)	16	5,9	0,6
1-090 Accidentes de transporte de motor	14	5,2	0,5
1-091 Otros accidentes de transporte terrestre	12	4,4	0,4
1-055 Enfermedades cerebrovasculares	11	4,1	0,4
1-100 Lesiones autoinflingidas intencionalmente (suicidios) y secuelas	11	4,1	0,4
1-078 Embarazo, parto y puerperio	8	3,0	0,3
1-013 Tumor maligno del estómago	5	1,9	0,2
1-024 Tumor maligno de la mama de la mujer	5	1,9	0,2
Resto de causas	89	33,0	3,2
Total	270	100,00	9,6

FUENTE : Certificado de Defunción DANE, según Residencia. Décima revisión 105 causas. Datos preliminares.
TASA * 10.000 Habitantes.

TABLA 6.
Mortalidad de Residencia en Bogotá, D. C., según diez primeras causas, de 45 a 59 años,
en la Localidad de Bosa, 2004.

Causa	Total	Porcentaje	Tasa*
1-051 Enfermedades isquémicas del corazón	33	14,9	7,2
1-055 Enfermedades cerebrovasculares	24	10,8	5,3
1-013 Tumor maligno del estómago	14	6,3	3,1
1-041 Diabetes mellitus	13	5,9	2,9
1-101 Agresiones (homicidios) y secuelas	12	5,4	2,6
1-024 Tumor maligno de la mama de la mujer	7	3,2	1,5
1-014 Tumor maligno del colon, de la unión rectosigmoidea, recto y ano	6	2,7	1,3
1-090 Accidentes de transporte de motor	6	2,7	1,3
1-102 Eventos de intención no determinada y secuelas	5	2,3	1,1
1-020 Tumor maligno de la tráquea, los bronquios y el pulmón	4	1,8	0,9
Resto de causas	98	44,1	21,5
Total	222	100,0	48,7

FUENTE : Certificado de Defunción DANE, según Residencia. Décima revisión 105 causas. Datos preliminares.
TASA * 10.000 Habitantes.

TABLA 7.
Mortalidad de Residencia en Bogotá, D. C., según diez primeras causas, de 60 y más años, en la Localidad de Bosa, 2004.

Causa	Total	Porcentaje	Tasa*
1-051 Enfermedades isquémicas del corazón	133	18,9	69,6
1-055 Enfermedades cerebrovasculares	75	10,7	39,2
1-060 Enfermedades crónicas de las vías respiratorias	56	8,0	29,3
1-041 Diabetes mellitus	47	6,7	24,6
1-050 Enfermedades hipertensivas	25	3,6	13,1
1-059 Neumonía	23	3,3	12,0
1-013 Tumor maligno del estómago	19	2,7	9,9
1-014 Tumor maligno del colon, de la unión rectosigmoidea, recto y ano	13	1,8	6,8
1-024 Tumor maligno de la mama de la mujer	11	1,6	5,8
1-058 Enfermedades de los vasos sanguíneos y otras enfermedades del sistema circulatorio	11	1,6	5,8
Resto de causas	291	41,3	152,2
Total	704	100,00	368,3

FUENTE : Certificado de Defunción DANE, según Residencia. Décima revisión 105 causas. Datos preliminares.
TASA * 10.000 Habitantes.

Localidad de Kennedy

TABLA 1.
Mortalidad de Residencia en Bogotá, D. C., según diez primeras causas, total grupos de edad, en la Localidad de Kennedy, 2004.

Causa	Total	Porcentaje	Tasa*
1-051 Enfermedades isquémicas del corazón	294	11,3	3,0
1-055 Enfermedades cerebrovasculares	182	7,0	1,8
1-060 Enfermedades crónicas de las vías respiratorias	150	5,8	1,5
1-101 Agresiones (homicidios) y secuelas	148	5,7	1,5
1-041 Diabetes mellitus	103	4,0	1,0
1-013 Tumor maligno del estómago	90	3,5	0,9
1-059 Neumonía	89	3,4	0,9
1-050 Enfermedades hipertensivas	75	2,9	0,8
1-082 Trastornos respiratorios específicos del período perinatal	57	2,2	0,6
1-102 Eventos de intención no determinada y secuelas	46	1,8	0,5
Resto de causas	1372	52,6	13,8
Total	2606	100,0	26,2

FUENTE : Certificado de Defunción DANE, según Residencia. Décima revisión 105 causas. Datos preliminares.
TASA * 10.000 Habitantes.

TABLA 2.
Mortalidad de Residencia en Bogotá, D. C., según diez primeras causas, en menores de 1 año,
en la Localidad de Kennedy, 2004.

Causa	Total	Porcentaje	Tasa*
1-082 Trastornos respiratorios específicos del período perinatal	57	31,3	31,7
1-088 Malformaciones congénitas, deformidades y anomalías congénitas	16	8,8	8,9
1-084 Infecciones específicas del período perinatal	15	8,2	8,3
1-087 Malformaciones congénitas del sistema circulatorio	15	8,2	8,3
1-059 Neumonía	14	7,7	7,8
1-079 Feto y/o recién nacido afectados por ciertas afecciones maternas	5	2,7	2,8
1-080 Feto y/o recién nacido afectados por complicaciones obstétricas y traumatismo del nacimiento	5	2,7	2,8
1-081 Retardo del crecimiento fetal, desnutrición fetal, gestación corta y bajo peso al nacer	5	2,7	2,8
1-085 Enterocolitis necrotizante del feto y del recién nacido	4	2,2	2,2
1-083 Trastornos hemorrágicos y hematológicos del feto y del recién nacido	3	1,6	1,7
Resto de causas	43	23,6	23,9
Total	182	100,0	101,2

FUENTE : Certificado de Defunción DANE, según Residencia. Décima revisión 105 causas. Datos preliminares.
TASA * 10.000 Habitantes.

TABLA 3.
Mortalidad de Residencia en Bogotá, D. C., según diez primeras causas, de 1 a 4 años,
en la Localidad de Kennedy, 2004.

Causa	Total	Porcentaje	Tasa*
1-059 Neumonía	6	14,6	0,8
1-105 Otros accidentes y secuelas	3	7,3	0,4
1-001 Enfermedades infecciosas intestinales	2	4,9	0,3
1-064 Enfermedades del esófago y otras enfermedades del estómago y del duodeno	2	4,9	0,3
1-087 Malformaciones congénitas del sistema circulatorio	2	4,9	0,3
1-031 Tumor maligno del encéfalo, del ojo y de otras partes del sistema nervioso central	1	2,4	0,1
1-035 Leucemia	1	2,4	0,1
1-037 Tumores: in situ, benignos y de comportamiento incierto o desconocido	1	2,4	0,1
1-039 Anemias: nutricionales, hemolíticas, aplásticas y otras	1	2,4	0,1
1-046 Epilepsia y otros trastornos episódicos y paroxísticos	1	2,4	0,1
Resto de causas	21	51,2	2,9
Total	41	100,0	5,7

FUENTE : Certificado de Defunción DANE, según Residencia. Décima revisión 105 causas. Datos preliminares.
TASA * 10.000 Habitantes.

TABLA 4.
Mortalidad de Residencia en Bogotá, D. C., según diez primeras causas, de 5 a 14 años, en la Localidad de Kennedy, 2004.

Causa	Total	Porcentaje	Tasa*
1-091 Otros accidentes de transporte terrestre	4	9,8	0,2
1-100 Lesiones autoinflingidas intencionalmente (suicidios) y secuelas	4	9,8	0,2
1-031 Tumor maligno del encéfalo, del ojo y de otras partes del sistema nervioso central	3	7,3	0,2
1-102 Eventos de intención no determinada y secuelas	3	7,3	0,2
1-035 Leucemia	2	4,9	0,1
1-046 Epilepsia y otros trastornos episódicos y paroxísticos	2	4,9	0,1
1-059 Neumonía	2	4,9	0,1
1-090 Accidentes de transporte de motor	2	4,9	0,1
1-093 Caídas	2	4,9	0,1
1-005 Septicemia, excepto neonatal	1	2,4	0,1
Resto de causas	16	39,0	0,9
Total	41	100,00	2,3

FUENTE : Certificado de Defunción DANE, según Residencia. Décima revisión 105 causas. Datos preliminares.
TASA * 10.000 Habitantes.

TABLA 5.
Mortalidad de Residencia en Bogotá, D. C., según diez primeras causas, de 15 a 44 años, en la Localidad de Kennedy, 2004.

Causa	Total	Porcentaje	Tasa*
1-101 Agresiones (homicidios) y secuelas	125	28,9	2,6
1-009 Enfermedad por VIH (SIDA)	26	6,0	0,5
1-102 Eventos de intención no determinada y secuelas	23	5,3	0,5
1-100 Lesiones autoinflingidas intencionalmente (suicidios) y secuelas	22	5,1	0,5
1-090 Accidentes de transporte de motor	20	4,6	0,4
1-078 Embarazo, parto y puerperio	13	3,0	0,3
1-037 Tumores: in situ, benignos y de comportamiento incierto o desconocido	10	2,3	0,2
1-055 Enfermedades cerebrovasculares	9	2,1	0,2
1-091 Otros accidentes de transporte terrestre	9	2,1	0,2
1-024 Tumor maligno de la mama de la mujer	8	1,9	0,2
Resto de causas	167	38,7	3,4
Total	432	100,00	8,9

FUENTE : Certificado de Defunción DANE, según Residencia. Décima revisión 105 causas. Datos preliminares.
TASA * 10.000 Habitantes.

TABLA 6.
Mortalidad de Residencia en Bogotá, D. C., según diez primeras causas, de 45 a 59 años,
en la Localidad de Kennedy, 2004

Causa	Total	Porcentaje	Tasa*
1-051 Enfermedades isquémicas del corazón	46	11,2	2,8
1-055 Enfermedades cerebrovasculares	33	8,0	2,0
1-024 Tumor maligno de la mama de la mujer	20	4,9	1,2
1-013 Tumor maligno del estómago	19	4,6	1,2
1-041 Diabetes mellitus	19	4,6	1,2
1-101 Agresiones (homicidios) y secuelas	18	4,4	1,1
1-014 Tumor maligno del colon, de la unión rectosigmoidea, recto y ano	14	3,4	0,9
1-066 Enfermedades del hígado	11	2,7	0,7
1-091 Otros accidentes de transporte terrestre	11	2,7	0,7
1-052 Enfermedad cardiopulmonar y enfermedades de la circulación pulmonar	10	2,4	0,6
Resto de causas	211	51,2	13,0
Total	412	100,0	25,4

FUENTE : Certificado de Defunción DANE, según Residencia. Décima revisión 105 causas. Datos preliminares.
TASA * 10.000 Habitantes.

TABLA 7.
Mortalidad de Residencia en Bogotá, D. C., según diez primeras causas, de 60 y más años,
en la Localidad de Kennedy, 2004.

Causa	Total	Porcentaje	Tasa*
1-051 Enfermedades isquémicas del corazón	241	16,1	31,0
1-060 Enfermedades crónicas de las vías respiratorias	141	9,4	18,1
1-055 Enfermedades cerebrovasculares	139	9,3	17,9
1-041 Diabetes mellitus	82	5,5	10,5
1-050 Enfermedades hipertensivas	67	4,5	8,6
1-013 Tumor maligno del estómago	65	4,3	8,4
1-059 Neumonía	55	3,7	7,1
1-074 Insuficiencia renal	37	2,5	4,8
1-028 Tumor maligno de la próstata	34	2,3	4,4
1-014 Tumor maligno del colon, de la unión rectosigmoidea, recto y ano	27	1,8	3,5
Resto de causas	610	40,7	78,4
Total	1498	100,00	192,5

FUENTE : Certificado de Defunción DANE, según Residencia. Décima revisión 105 causas. Datos preliminares.
TASA * 10.000 Habitantes.

Localidad de Fontibón

TABLA 1.
Mortalidad de Residencia en Bogotá, D. C., según diez primeras causas, total grupos de edad, en la Localidad de Fontibón, 2004.

Causa	Total	Porcentaje	Tasa*
1-051 Enfermedades isquémicas del corazón	133	12,5	4,1
1-055 Enfermedades cerebrovasculares	78	7,3	2,4
1-060 Enfermedades crónicas de las vías respiratorias	77	7,2	2,4
1-041 Diabetes mellitus	48	4,5	1,5
1-101 Agresiones (homicidios) y secuelas	35	3,3	1,1
1-059 Neumonía	32	3,0	1,0
1-013 Tumor maligno del estómago	31	2,9	1,0
1-050 Enfermedades hipertensivas	30	2,8	0,9
1-074 Insuficiencia renal	22	2,1	0,7
1-028 Tumor maligno de la próstata	20	1,9	0,6
Resto de causas	557	52,4	17,2
Total	1.063	100,0	32,9

FUENTE : Certificado de Defunción DANE, según Residencia. Décima revisión 105 causas. Datos preliminares.
TASA * 10.000 Habitantes.

TABLA 2.
Mortalidad de Residencia en Bogotá, D. C., según diez primeras causas, en menores de 1 año, en la Localidad de Fontibón, 2004.

Causa	Total	Porcentaje	Tasa*
1-082 Trastornos respiratorios específicos del período perinatal	16	29,1	27,4
1-084 Infecciones específicas del período perinatal	7	12,7	12,0
1-088 Malformaciones congénitas, deformidades y anomalías congénitas	7	12,7	12,0
1-083 Trastornos hemorrágicos y hematológicos del feto y del recién nacido	4	7,3	6,8
1-087 Malformaciones congénitas del sistema circulatorio	3	5,5	5,1
1-001 Enfermedades infecciosas intestinales	1	1,8	1,7
1-031 Tumor maligno del encéfalo, del ojo y de otras partes del sistema nervioso central	1	1,8	1,7
1-040 Defectos de coagulación, púrpura, púrpura y otras afecciones hemorrágicas y de la sangre; y los trastornos que afectan la inmunidad	1	1,8	1,7
1-046 Epilepsia y otros trastornos episódicos y paroxísticos	1	1,8	1,7
1-059 Neumonía	1	1,8	1,7
Resto de causas	13	23,6	22,3
Total	55	100,0	94,2

FUENTE : Certificado de Defunción DANE, según Residencia. Décima revisión 105 causas. Datos preliminares.
TASA * 10.000 Habitantes.

TABLA 3.
Mortalidad de Residencia en Bogotá, D. C., según diez primeras causas, de 1 a 4 años,
en la Localidad de Fontibón, 2004.

Causa	Total	Porcentaje	Tasa*
1-087 Malformaciones congénitas del sistema circulatorio	4	25,0	1,7
1-037 Tumores: in situ, benignos y de comportamiento incierto o desconocido	2	12,5	0,8
1-032 Tumor maligno de la tiroides y de otras glándulas endocrinas	1	6,3	0,4
1-035 Leucemia	1	6,3	0,4
1-055 Enfermedades cerebrovasculares	1	6,3	0,4
1-072 Enfermedades del sistema osteomuscular y del tejido conjuntivo	1	6,3	0,4
1-073 Enfermedades glomerulares y tubulointersticiales	1	6,3	0,4
1-088 Malformaciones congénitas, deformidades y anomalías congénitas	1	6,3	0,4
1-102 Eventos de intención no determinada y secuelas	1	6,3	0,4
Resto de causas	3	18,8	1,3
Total	16	100,0	6,8

FUENTE : Certificado de Defunción DANE, según Residencia. Décima revisión 105 causas. Datos preliminares.
TASA * 10.000 Habitantes.

TABLA 4.
Mortalidad de Residencia en Bogotá, D. C., según diez primeras causas, de 5 a 14 años,
en la Localidad de Fontibón, 2004.

Causa	Total	Porcentaje	Tasa*
1-059 Neumonía	2	12,5	0,3
1-090 Accidentes de transporte de motor	2	12,5	0,3
1-009 Enfermedad por VIH (SIDA)	1	6,3	0,2
1-022 Tumor maligno de los huesos y de los cartílagos articulares	1	6,3	0,2
1-031 Tumor maligno del encéfalo, del ojo y de otras partes del sistema nervioso central	1	6,3	0,2
1-045 Meningitis y otras enfermedades inflamatorias del sistema nervioso central	1	6,3	0,2
1-088 Malformaciones congénitas, deformidades y anomalías congénitas	1	6,3	0,2
1-093 Caídas	1	6,3	0,2
1-096 Accidentes que obstruyen la respiración	1	6,3	0,2
1-100 Lesiones autoinflingidas intencionalmente (suicidios) y secuelas	1	6,3	0,2
Resto de causas	4	25,0	0,7
Total	16	100,00	2,8

FUENTE : Certificado de Defunción DANE, según Residencia. Décima revisión 105 causas. Datos preliminares.
TASA * 10.000 Habitantes.

TABLA 5.
Mortalidad de Residencia en Bogotá, D. C., según diez primeras causas, de 15 a 44 años, en la Localidad de Fontibón, 2004.

Causa	Total	Porcentaje	Tasa*
1-101 Agresiones (homicidios) y secuelas	29	23,2	1,8
1-009 Enfermedad por VIH (SIDA)	9	7,2	0,6
1-090 Accidentes de transporte de motor	8	6,4	0,5
1-055 Enfermedades cerebrovasculares	7	5,6	0,4
1-100 Lesiones autoinflingidas intencionalmente (suicidios) y secuelas	7	5,6	0,4
1-093 Caídas	5	4,0	0,3
1-013 Tumor maligno del estómago	4	3,2	0,3
1-072 Enfermedades del sistema osteomuscular y del tejido conjuntivo	3	2,4	0,2
1-074 Insuficiencia renal	3	2,4	0,2
1-102 Eventos de intención no determinada y secuelas	3	2,4	0,2
Resto de causas	47	37,6	3,0
Total	125	100,00	7,9

FUENTE : Certificado de Defunción DANE, según Residencia. Décima revisión 105 causas. Datos preliminares.
TASA * 10.000 Habitantes.

TABLA 6.
Mortalidad de Residencia en Bogotá, D. C., según diez primeras causas, de 45 a 59 años, en la Localidad de Fontibón, 2004.

Causa	Total	Porcentaje	Tasa*
1-051 Enfermedades isquémicas del corazón	17	13,0	3,2
1-041 Diabetes mellitus	8	6,1	1,5
1-055 Enfermedades cerebrovasculares	8	6,1	1,5
1-024 Tumor maligno de la mama de la mujer	7	5,3	1,3
1-014 Tumor maligno del colon, de la unión rectosigmoidea, recto y ano	5	3,8	0,9
1-020 Tumor maligno de la tráquea, los bronquios y el pulmón	5	3,8	0,9
1-025 Tumor maligno del cuello del útero	5	3,8	0,9
1-074 Insuficiencia renal	5	3,8	0,9
1-101 Agresiones (homicidios) y secuelas	5	3,8	0,9
1-009 Enfermedad por VIH (SIDA)	3	2,3	0,6
Resto de causas	63	48,1	11,9
Total	131	100,0	24,7

FUENTE : Certificado de Defunción DANE, según Residencia. Décima revisión 105 causas. Datos preliminares.
TASA * 10.000 Habitantes.

TABLA 7.
Mortalidad de Residencia en Bogotá, D. C., según diez primeras causas, de 60 y más años,
en la Localidad de Fontibón, 2004.

Causa	Total	Porcentaje	Tasa*
1-051 Enfermedades isquémicas del corazón	114	15,8	44,9
1-060 Enfermedades crónicas de las vías respiratorias	77	10,7	30,3
1-055 Enfermedades cerebrovasculares	62	8,6	24,4
1-041 Diabetes mellitus	40	5,6	15,8
1-050 Enfermedades hipertensivas	28	3,9	11,0
1-059 Neumonía	26	3,6	10,2
1-013 Tumor maligno del estómago	24	3,3	9,5
1-028 Tumor maligno de la próstata	19	2,6	7,5
1-074 Insuficiencia renal	14	1,9	5,5
1-014 Tumor maligno del colon, de la unión rectosigmoidea, recto y ano	13	1,8	5,1
Resto de causas	303	42,1	119,3
Total	720	100,00	283,6

FUENTE : Certificado de Defunción DANE, según Residencia. Décima revisión 105 causas. Datos preliminares.
TASA * 10.000 Habitantes.

Localidad de Engativá

TABLA 1.
Mortalidad de Residencia en Bogotá, D. C., según diez primeras causas, total grupos de edad,
en la Localidad de Engativá, 2004.

Causa	Total	Porcentaje	Tasa*
1-051 Enfermedades isquémicas del corazón	359	12,7	4,5
1-055 Enfermedades cerebrovasculares	200	7,1	2,5
1-060 Enfermedades crónicas de las vías respiratorias	164	5,8	2,1
1-041 Diabetes mellitus	132	4,7	1,7
1-013 Tumor maligno del estómago	99	3,5	1,3
1-059 Neumonía	93	3,3	1,2
1-050 Enfermedades hipertensivas	90	3,2	1,1
1-101 Agresiones (homicidios) y secuelas	86	3,0	1,1
1-014 Tumor maligno del colon, de la unión rectosigmoidea, recto y ano	65	2,3	0,8
1-028 Tumor maligno de la próstata	55	1,9	0,7
Resto de causas	1.488	52,6	18,8
Total	2.831	100,0	35,8

FUENTE : Certificado de Defunción DANE, según Residencia. Décima revisión 105 causas. Datos preliminares.
TASA * 10.000 Habitantes.

TABLA 2.
Mortalidad de Residencia en Bogotá, D. C., según diez primeras causas, en menores de 1 año, en la Localidad de Engativá, 2004.

Causa	Total	Porcentaje	Tasa*
1-082 Trastornos respiratorios específicos del período perinatal	39	23,6	27,2
1-087 Malformaciones congénitas del sistema circulatorio	28	17,0	19,5
1-088 Malformaciones congénitas, deformidades y anomalías congénitas	19	11,5	13,2
1-059 Neumonía	12	7,3	8,4
1-084 Infecciones específicas del período perinatal	8	4,8	5,6
1-085 Enterocolitis necrotizante del feto y del recién nacido	7	4,2	4,9
1-081 Retardo del crecimiento fetal, desnutrición fetal, gestación corta y bajo peso al nacer	5	3,0	3,5
1-001 Enfermedades infecciosas intestinales	3	1,8	2,1
1-079 Feto y/o recién nacido afectados por ciertas afecciones maternas	3	1,8	2,1
1-005 Septicemia, excepto neonatal	2	1,2	1,4
Resto de causas	39	23,6	27,2
Total	165	100,0	115,0

FUENTE : Certificado de Defunción DANE, según Residencia. Décima revisión 105 causas. Datos preliminares.
TASA * 10.000 Habitantes.

TABLA 3.
Mortalidad de Residencia en Bogotá, D. C., según diez primeras causas, de 1 a 4 años, en la Localidad de Engativá, 2004.

Causa	Total	Porcentaje	Tasa*
1-035 Leucemia	3	17,6	0,5
1-007 Sífilis y otras enfermedades venéreas	1	5,9	0,2
1-037 Tumores: in situ, benignos y de comportamiento incierto o desconocido	1	5,9	0,2
1-039 Anemias: nutricionales, hemolíticas, aplásticas y otras	1	5,9	0,2
1-040 Defectos de coagulación, púrpura, púrpura y otras afecciones hemorrágicas y de la sangre; y los trastornos que afectan la inmunidad	1	5,9	0,2
1-059 Neumonía	1	5,9	0,2
1-066 Enfermedades del hígado	1	5,9	0,2
1-068 Enteritis, colitis no infecciosa y otras enfermedades de los intestinos	1	5,9	0,2
1-087 Malformaciones congénitas del sistema circulatorio	1	5,9	0,2
1-096 Accidentes que obstruyen la respiración	1	5,9	0,2
Resto de causas	5	29,4	0,9
Total	17	100,0	2,9

FUENTE : Certificado de Defunción DANE, según Residencia. Décima revisión 105 causas. Datos preliminares.
TASA * 10.000 Habitantes.

TABLA 4.
Mortalidad de Residencia en Bogotá, D. C., según diez primeras causas, de 5 a 14 años,
en la Localidad de Engativá, 2004.

Causa	Total	Porcentaje	Tasa*
1-035 Leucemia	5	22,7	0,4
1-040 Defectos de coagulación, púrpura, púrpura y otras afecciones hemorrágicas y de la sangre; y los trastornos que afectan la inmunidad	2	9,1	0,1
1-055 Enfermedades cerebrovasculares	2	9,1	0,1
1-091 Otros accidentes de transporte terrestre	2	9,1	0,1
1-037 Tumores: in situ, benignos y de comportamiento incierto o desconocido	1	4,5	0,1
1-046 Epilepsia y otros trastornos episódicos y paroxísticos	1	4,5	0,1
1-059 Neumonía	1	4,5	0,1
1-074 Insuficiencia renal	1	4,5	0,1
1-102 Eventos de intención no determinada y secuelas	1	4,5	0,1
Resto de causas	6	27,3	0,4
Total	22	100,0	1,6

FUENTE : Certificado de Defunción DANE, según Residencia. Décima revisión 105 causas. Datos preliminares.
TASA * 10.000 Habitantes.

TABLA 5.
Mortalidad de Residencia en Bogotá, D. C., según diez primeras causas, de 15 a 44 años,
en la Localidad de Engativá, 2004.

Causa	Total	Porcentaje	Tasa*
1-101 Agresiones (homicidios) y secuelas	69	20,3	1,8
1-009 Enfermedad por VIH (SIDA)	23	6,8	0,6
1-100 Lesiones autoinflingidas intencionalmente (suicidios) y secuelas	18	5,3	0,5
1-090 Accidentes de transporte de motor	13	3,8	0,3
1-102 Eventos de intención no determinada y secuelas	11	3,2	0,3
1-059 Neumonía	9	2,6	0,2
1-024 Tumor maligno de la mama de la mujer	8	2,4	0,2
1-091 Otros accidentes de transporte terrestre	8	2,4	0,2
1-025 Tumor maligno del cuello del útero	7	2,1	0,2
1-078 Embarazo, parto y puerperio	7	2,1	0,2
Resto de causas	167	49,1	4,3
Total	340	100,00	8,8

FUENTE : Certificado de Defunción DANE, según Residencia. Décima revisión 105 causas. Datos preliminares.
TASA * 10.000 Habitantes.

TABLA 6.
Mortalidad de Residencia en Bogotá, D. C., según diez primeras causas, de 45 a 59 años, en la Localidad de Engativá, 2004.

Causa	Total	Porcentaje	Tasa*
1-051 Enfermedades isquémicas del corazón	48	12,5	3,7
1-055 Enfermedades cerebrovasculares	27	7,0	2,1
1-013 Tumor maligno del estómago	21	5,5	1,6
1-024 Tumor maligno de la mama de la mujer	21	5,5	1,6
1-014 Tumor maligno del colon, de la unión rectosigmoidea, recto y ano	14	3,6	1,1
1-041 Diabetes mellitus	14	3,6	1,1
1-017 Tumor maligno del páncreas	10	2,6	0,8
1-101 Agresiones (homicidios) y secuelas	10	2,6	0,8
1-009 Enfermedad por VIH (SIDA)	9	2,3	0,7
1-020 Tumor maligno de la tráquea, los bronquios y el pulmón	9	2,3	0,7
Resto de causas	201	52,3	15,6
Total	384	100,0	29,7

FUENTE : Certificado de Defunción DANE, según Residencia. Décima revisión 105 causas. Datos preliminares.
TASA * 10.000 Habitantes.

TABLA 7.
Mortalidad de Residencia en Bogotá, D. C., según diez primeras causas, de 60 y más años, en la Localidad de Engativá, 2004.

Causa	Total	Porcentaje	Tasa*
1-051 Enfermedades isquémicas del corazón	306	16,1	49,4
1-055 Enfermedades cerebrovasculares	165	8,7	26,6
1-060 Enfermedades crónicas de las vías respiratorias	155	8,1	25,0
1-041 Diabetes mellitus	116	6,1	18,7
1-050 Enfermedades hipertensivas	80	4,2	12,9
1-013 Tumor maligno del estómago	72	3,8	11,6
1-059 Neumonía	65	3,4	10,5
1-028 Tumor maligno de la próstata	51	2,7	8,2
1-014 Tumor maligno del colon, de la unión rectosigmoidea, recto y ano	46	2,4	7,4
1-020 Tumor maligno de la tráquea, los bronquios y el pulmón	40	2,1	6,5
Resto de causas	807	42,4	130,2
Total	1903	100,00	307,1

FUENTE : Certificado de Defunción DANE, según Residencia. Décima revisión 105 causas. Datos preliminares.
TASA * 10.000 Habitantes.

Localidad de Suba

TABLA 1.

Mortalidad de Residencia en Bogotá, D. C., según diez primeras causas, total grupos de edad, en la Localidad de Suba, 2004.

Causa	Total	Porcentaje	Tasa*
1-051 Enfermedades isquémicas del corazón	301	10,6	3,7
1-055 Enfermedades cerebrovasculares	231	8,1	2,9
1-060 Enfermedades crónicas de las vías respiratorias	171	6,0	2,1
1-041 Diabetes mellitus	121	4,3	1,5
1-101 Agresiones (homicidios) y secuelas	119	4,2	1,5
1-059 Neumonía	88	3,1	1,1
1-013 Tumor maligno del estómago	69	2,4	0,9
1-050 Enfermedades hipertensivas	63	2,2	0,8
1-024 Tumor maligno de la mama de la mujer	56	2,0	0,7
1-014 Tumor maligno del colon, de la unión rectosigmoidea, recto y ano	53	1,9	0,7
Resto de causas	1.570	55,2	19,5
Total	2.842	100,0	35,3

FUENTE : Certificado de Defunción DANE, según Residencia. Décima revisión 105 causas. Datos preliminares.
TASA * 10.000 Habitantes.

TABLA 2.

Mortalidad de Residencia en Bogotá, D. C., según diez primeras causas, en menores de 1 año, en la Localidad de Suba, 2004.

Causa	Total	Porcentaje	Tasa*
1-082 Trastornos respiratorios específicos del período perinatal	46	22,4	31,7
1-087 Malformaciones congénitas del sistema circulatorio	29	14,1	20,0
1-088 Malformaciones congénitas, deformidades y anomalías congénitas	26	12,7	17,9
1-059 Neumonía	10	4,9	6,9
1-080 Feto y/o recién nacido afectados por complicaciones obstétricas y traumatismo del nacimiento	9	4,4	6,2
1-084 Infecciones específicas del período perinatal	9	4,4	6,2
1-079 Feto o recién nacido afectados por ciertas afecciones maternas	8	3,9	5,5
1-085 Enterocolitis necrotizante del feto y del recién nacido	8	3,9	5,5
1-042 Deficiencias nutricionales	3	1,5	2,1
1-081 Retardo del crecimiento fetal, desnutrición fetal, gestación corta y bajo peso al nacer	3	1,5	2,1
Resto de causas	54	26,3	37,2
Total	205	100,0	141,1

FUENTE : Certificado de Defunción DANE, según Residencia. Décima revisión 105 causas. Datos preliminares.
TASA * 10.000 Habitantes.

TABLA 3.
Mortalidad de Residencia en Bogotá, D. C., según diez primeras causas, de 1 a 4 años, en la Localidad de Suba, 2004.

Causa	Total	Porcentaje	Tasa*
1-059 Neumonía	5	13,9	0,9
1-105 Otros accidentes y secuelas	4	11,1	0,7
1-035 Leucemia	3	8,3	0,5
1-060 Enfermedades crónicas de las vías respiratorias	3	8,3	0,5
1-088 Malformaciones congénitas, deformidades y anomalías congénitas	3	8,3	0,5
1-087 Malformaciones congénitas del sistema circulatorio	2	5,6	0,3
1-001 Enfermedades infecciosas intestinales	1	2,8	0,2
1-005 Septicemia, excepto neonatal	1	2,8	0,2
1-031 Tumor maligno del encéfalo, del ojo y de otras partes del sistema nervioso central	1	2,8	0,2
1-034 Tumor maligno de sitios no especificados	1	2,8	0,2
Resto de causas	12	33,3	2,0
Total	36	100,0	6,1

FUENTE : Certificado de Defunción DANE, según Residencia. Décima revisión 105 causas. Datos preliminares.
TASA * 10.000 Habitantes.

TABLA 4.
Mortalidad de Residencia en Bogotá, D. C., según diez primeras causas, de 5 a 14 años, en la Localidad de Suba, 2004.

Causa	Total	Porcentaje	Tasa*
1-105 Otros accidentes y secuelas	11	20,0	0,8
1-090 Accidentes de transporte de motor	7	12,7	0,5
1-035 Leucemia	5	9,1	0,3
1-059 Neumonía	4	7,3	0,3
1-101 Agresiones (homicidios) y secuelas	3	5,5	0,2
1-031 Tumor maligno del encéfalo, del ojo y de otras partes del sistema nervioso central	2	3,6	0,1
1-032 Tumor maligno de la tiroides y de otras glándulas endocrinas	2	3,6	0,1
1-072 Enfermedades del sistema osteomuscular y del tejido conjuntivo	2	3,6	0,1
1-100 Lesiones autoinflingidas intencionalmente (suicidios) y secuelas	2	3,6	0,1
1-051 Enfermedades isquémicas del corazón	1	1,8	0,1
Resto de causas	16	29,1	1,1
Total	55	100,00	3,8

FUENTE : Certificado de Defunción DANE, según Residencia. Décima revisión 105 causas. Datos preliminares.
TASA * 10.000 Habitantes.

TABLA 5.
Mortalidad de Residencia en Bogotá, D. C., según diez primeras causas, de 15 a 44 años,
en la Localidad de Suba, 2004.

Causa	Total	Porcentaje	Tasa*
1-101 Agresiones (homicidios) y secuelas	94	22,6	2,4
1-009 Enfermedad por VIH (SIDA)	31	7,5	0,8
1-102 Eventos de intención no determinada y secuelas	29	7,0	0,7
1-090 Accidentes de transporte de motor	28	6,7	0,7
1-055 Enfermedades cerebrovasculares	15	3,6	0,4
1-091 Otros accidentes de transporte terrestre	14	3,4	0,4
1-100 Lesiones autoinflingidas intencionalmente (suicidios) y secuelas	13	3,1	0,3
1-035 Leucemia	12	2,9	0,3
1-013 Tumor maligno del estómago	9	2,2	0,2
1-093 Caídas	9	2,2	0,2
Resto de causas	162	38,9	4,1
Total	416	100,00	10,6

FUENTE : Certificado de Defunción DANE, según Residencia. Décima revisión 105 causas. Datos preliminares.
TASA * 10.000 Habitantes.

TABLA 6.
Mortalidad de Residencia en Bogotá, D. C., según diez primeras causas, de 45 a 59 años,
en la Localidad de Suba, 2004.

Causa	Total	Porcentaje	Tasa*
1-055 Enfermedades cerebrovasculares	32	8,5	2,4
1-051 Enfermedades isquémicas del corazón	29	7,7	2,2
1-024 Tumor maligno de la mama de la mujer	27	7,2	2,1
1-041 Diabetes mellitus	20	5,3	1,5
1-013 Tumor maligno del estómago	15	4,0	1,1
1-066 Enfermedades del hígado	15	4,0	1,1
1-101 Agresiones (homicidios) y secuelas	15	4,0	1,1
1-027 Tumor maligno del ovario	12	3,2	0,9
1-014 Tumor maligno del colon, de la unión rectosigmoidea, recto y ano	11	2,9	0,8
1-020 Tumor maligno de la tráquea, los bronquios y el pulmón	8	2,1	0,6
Resto de causas	193	51,2	14,7
Total	377	100,0	28,6

FUENTE : Certificado de Defunción DANE, según Residencia. Décima revisión 105 causas. Datos preliminares.
TASA * 10.000 Habitantes.

TABLA 7.
Mortalidad de Residencia en Bogotá, D. C., según diez primeras causas, de 60 y más años, en la Localidad de Suba, 2004.

Causa	Total	Porcentaje	Tasa*
1-051 Enfermedades isquémicas del corazón	266	15,2	42,2
1-055 Enfermedades cerebrovasculares	183	10,4	29,0
1-060 Enfermedades crónicas de las vías respiratorias	161	9,2	25,5
1-041 Diabetes mellitus	97	5,5	15,4
1-059 Neumonía	62	3,5	9,8
1-050 Enfermedades hipertensivas	57	3,3	9,0
1-013 Tumor maligno del estómago	45	2,6	7,1
1-028 Tumor maligno de la próstata	42	2,4	6,7
1-014 Tumor maligno del colon, de la unión rectosigmoidea, recto y ano	39	2,2	6,2
1-020 Tumor maligno de la tráquea, los bronquios y el pulmón	35	2,0	5,6
Resto de causas	766	43,7	121,5
Total	1.753	100,00	277,9

FUENTE : Certificado de Defunción DANE, según Residencia. Décima revisión 105 causas. Datos preliminares.
TASA * 10.000 Habitantes.

Localidad de Barrios Unidos

TABLA 1.
Mortalidad de Residencia en Bogotá, D. C., según diez primeras causas, total grupos de edad, en la Localidad de Barrios Unidos, 2004.

Causa	Total	Porcentaje	Tasa*
1-051 Enfermedades isquémicas del corazón	124	13,8	7,0
1-055 Enfermedades cerebrovasculares	83	9,2	4,7
1-060 Enfermedades crónicas de las vías respiratorias	56	6,2	3,2
1-041 Diabetes mellitus	44	4,9	2,5
1-050 Enfermedades hipertensivas	34	3,8	1,9
1-059 Neumonía	30	3,3	1,7
1-101 Agresiones (homicidios) y secuelas	30	3,3	1,7
1-014 Tumor maligno del colon, de la unión rectosigmoidea, recto y ano	22	2,4	1,2
1-074 Insuficiencia renal	20	2,2	1,1
1-013 Tumor maligno del estómago	19	2,1	1,1
Resto de causas	438	48,7	24,8
Total	900	100,0	51,0

FUENTE : Certificado de Defunción DANE, según Residencia. Décima revisión 105 causas. Datos preliminares.
TASA * 10.000 Habitantes.

TABLA 2.
Mortalidad de Residencia en Bogotá, D. C., según diez primeras causas, en menores de 1 año, en la Localidad de Barrios Unidos, 2004.

Causa	Total	Porcentaje	Tasa*
1-087 Malformaciones congénitas del sistema circulatorio	7	23,3	28,5
1-082 Trastornos respiratorios específicos del período perinatal	5	16,7	20,4
1-088 Malformaciones congénitas, deformidades y anomalías congénitas	5	16,7	20,4
1-084 Infecciones específicas del período perinatal	3	10,0	12,2
1-080 Feto y/o recién nacido afectados por complicaciones obstétricas y traumatismo del nacimiento	2	6,7	8,1
1-005 Septicemia, excepto neonatal	1	3,3	4,1
1-059 Neumonía	1	3,3	4,1
1-085 Enterocolitis necrotizante del feto y del recién nacido	1	3,3	4,1
Resto de causas	5	16,7	20,4
Total	30	100,0	122,2

FUENTE : Certificado de Defunción DANE, según Residencia. Décima revisión 105 causas. Datos preliminares.
TASA * 10.000 Habitantes.

TABLA 3.
Mortalidad de Residencia en Bogotá, D. C., según diez primeras causas, de 1 a 4 años, en la Localidad de Barrios Unidos, 2004.

Causa	Total	Porcentaje	Tasa*
1-035 Leucemia	1	50,0	1,0
Resto de causas	1	50,0	1,0
Total	2	100,0	1,9

FUENTE : Certificado de Defunción DANE, según residencia. Décima revisión 105 causas. Datos preliminares
TASA * 10.000 Habitantes

TABLA 4.
Mortalidad de Residencia en Bogotá, D. C., según diez primeras causas, de 5 a 14 años, en la Localidad de Barrios Unidos, 2004.

Causa	Total	Porcentaje	Tasa*
1-035 Leucemia	2	20,0	0,7
1-090 Accidentes de transporte de motor	2	20,0	0,7
1-102 Eventos de intención no determinada y secuelas	2	20,0	0,7
1-059 Neumonía	1	10,0	0,4
1-101 Agresiones (homicidios) y secuelas	1	10,0	0,4
Resto de causas	2	20,0	0,7
Total	10	100,00	3,7

FUENTE : Certificado de Defunción DANE, según Residencia. Décima revisión 105 causas. Datos preliminares.
TASA * 10.000 Habitantes.

TABLA 5.
Mortalidad de Residencia en Bogotá, D. C., según diez primeras causas, de 15 a 44 años, en la Localidad de Barrios Unidos, 2004.

Causa	Total	Porcentaje	Tasa*
1-101 Agresiones (homicidios) y secuelas	22	27,8	2,3
1-009 Enfermedad por VIH (SIDA)	10	12,7	1,1
1-091 Otros accidentes de transporte terrestre	5	6,3	0,5
1-100 Lesiones autoinflingidas intencionalmente (suicidios) y secuelas	3	3,8	0,3
1-031 Tumor maligno del encéfalo, del ojo y de otras partes del sistema nervioso central	2	2,5	0,2
1-037 Tumores: in situ, benignos y de comportamiento incierto o desconocido	2	2,5	0,2
1-041 Diabetes mellitus	2	2,5	0,2
1-051 Enfermedades isquémicas del corazón	2	2,5	0,2
1-002 Tuberculosis y secuelas	1	1,3	0,1
1-014 Tumor maligno del colon, de la unión rectosigmoidea, recto y ano	1	1,3	0,1
Resto de causas	29	36,7	3,1
Total	79	100,00	8,4

FUENTE : Certificado de Defunción DANE, según Residencia. Décima revisión 105 causas. Datos preliminares.
TASA * 10.000 Habitantes.

TABLA 6.
Mortalidad de Residencia en Bogotá, D. C., según diez primeras causas, de 45 a 59 años, en la Localidad de Barrios Unidos, 2004.

Causa	Total	Porcentaje	Tasa*
1-055 Enfermedades cerebrovasculares	9	9,7	4,1
1-051 Enfermedades isquémicas del corazón	7	7,5	3,2
1-041 Diabetes mellitus	6	6,5	2,7
1-009 Enfermedad por VIH (SIDA)	5	5,4	2,3
1-101 Agresiones (homicidios) y secuelas	5	5,4	2,3
1-024 Tumor maligno de la mama de la mujer	4	4,3	1,8
1-050 Enfermedades hipertensivas	4	4,3	1,8
1-074 Insuficiencia renal	4	4,3	1,8
1-020 Tumor maligno de la tráquea, los bronquios y el pulmón	3	3,2	1,4
1-052 Enfermedad cardiopulmonar y enfermedades de la circulación pulmonar	3	3,2	1,4
Resto de causas	43	46,2	19,5
Total	93	100,0	42,2

FUENTE : Certificado de Defunción DANE, según Residencia. Décima revisión 105 causas. Datos preliminares.
TASA * 10.000 Habitantes.

TABLA 7.
Mortalidad de Residencia en Bogotá, D. C., según diez primeras causas, de 60 y más años, en la Localidad de Barrios Unidos, 2004.

Causa	Total	Porcentaje	Tasa*
1-051 Enfermedades isquémicas del corazón	115	16,8	57,6
1-055 Enfermedades cerebrovasculares	73	10,6	36,6
1-060 Enfermedades crónicas de las vías respiratorias	54	7,9	27,0
1-041 Diabetes mellitus	36	5,2	18,0
1-050 Enfermedades hipertensivas	30	4,4	15,0
1-059 Neumonía	26	3,8	13,0
1-014 Tumor maligno del cólon, de la unión rectosigmoidea, recto y ano	20	2,9	10,0
1-054 Insuficiencia cardíaca	19	2,8	9,5
1-013 Tumor maligno del estómago	17	2,5	8,5
1-074 Insuficiencia renal	16	2,3	8,0
Resto de causas	280	40,8	140,2
Total	686	100,00	343,6

FUENTE : Certificado de Defunción DANE, según Residencia. Décima revisión 105 causas. Datos preliminares.
TASA * 10.000 Habitantes.

Localidad de Teusaquillo

TABLA 1.
Mortalidad de Residencia en Bogotá, D. C., según diez primeras causas, total grupos de edad, en la Localidad de Teusaquillo, 2004.

Causa	Total	Porcentaje	Tasa*
1-051 Enfermedades isquémicas del corazón	96	13,2	7,6
1-055 Enfermedades cerebrovasculares	73	10,0	5,8
1-060 Enfermedades crónicas de las vías respiratorias	47	6,4	3,7
1-041 Diabetes mellitus	27	3,7	2,1
1-009 Enfermedad por VIH (SIDA)	19	2,6	1,5
1-013 Tumor maligno del estómago	19	2,6	1,5
1-059 Neumonía	19	2,6	1,5
1-101 Agresiones (homicidios) y secuelas	19	2,6	1,5
1-050 Enfermedades hipertensivas	18	2,5	1,4
1-014 Tumor maligno del cólon, de la unión rectosigmoidea, recto y ano	17	2,3	1,3
Resto de causas	376	51,5	29,8
Total	730	100,0	57,9

FUENTE : Certificado de Defunción DANE, según Residencia. Décima revisión 105 causas. Datos preliminares.
TASA * 10.000 Habitantes.

TABLA 2.
Mortalidad de Residencia en Bogotá, D. C., según diez primeras causas, en menores de 1 año, en la Localidad de Teusaquillo, 2004.

Causa	Total	Porcentaje	Tasa*
1-087 Malformaciones congénitas del sistema circulatorio	5	33,3	39,2
1-082 Trastornos respiratorios específicos del período perinatal	4	26,7	31,3
1-088 Malformaciones congénitas, deformidades y anomalías congénitas	2	13,3	15,7
1-001 Enfermedades infecciosas intestinales	1	6,7	7,8
1-042 Deficiencias nutricionales	1	6,7	7,8
1-085 Enterocolitis necrotizante del feto y del recién nacido	1	6,7	7,8
Resto de causas	1	6,7	7,8
Total	15	100,0	117,5

FUENTE : Certificado de Defunción DANE, según Residencia. Décima revisión 105 causas. Datos preliminares.
TASA * 10.000 Habitantes.

TABLA 3.
Mortalidad de Residencia en Bogotá, D. C., según diez primeras causas, de 1 a 4 años, en la Localidad de Teusaquillo, 2004.

Causa	Total	Porcentaje	Tasa*
1-001 Enfermedades infecciosas intestinales	1	33,3	1,7
1-015 Tumor maligno del hígado	1	33,3	1,7
1-045 Meningitis y otras enfermedades inflamatorias del sistema nervioso central	1	33,3	1,7
Resto de causas		-	-
Total	3	100,0	5,0

FUENTE : Certificado de Defunción DANE, según Residencia. Décima revisión 105 causas. Datos preliminares.
TASA * 10.000 Habitantes.

TABLA 4.
Mortalidad de Residencia en Bogotá, D. C., según diez primeras causas, de 15 a 44 años, en la Localidad de Teusaquillo, 2004.

Causa	Total	Porcentaje	Tasa*
1-009 Enfermedad por VIH (SIDA)	12	15,0	1,7
1-101 Agresiones (homicidios) y secuelas	12	15,0	1,7
1-100 Lesiones autoinflingidas intencionalmente (suicidios) y secuelas	5	6,3	0,7
1-055 Enfermedades cerebrovasculares	3	3,8	0,4
1-013 Tumor maligno del estómago	2	2,5	0,3
1-031 Tumor maligno del encéfalo, del ojo y de otras partes del sistema nervioso central	2	2,5	0,3
1-046 Epilepsia y otros trastornos episódicos y paroxísticos	2	2,5	0,3
1-051 Enfermedades isquémicas del corazón	2	2,5	0,3
1-057 Aneurisma aórtico	2	2,5	0,3
1-066 Enfermedades del hígado	2	2,5	0,3
Resto de causas	36	45,0	5,2
Total	80	100,00	11,5

FUENTE : Certificado de Defunción DANE, según Residencia. Décima revisión 105 causas. Datos preliminares.
TASA * 10.000 Habitantes.

TABLA 5.
Mortalidad de Residencia en Bogotá, D. C., según diez primeras causas, de 45 a 59 años,
en la Localidad de Teusaquillo, 2004.

Causa	Total	Porcentaje	Tasa*
1-055 Enfermedades cerebrovasculares	14	14,6	7,5
1-051 Enfermedades isquémicas del corazón	13	13,5	6,9
1-013 Tumor maligno del estómago	7	7,3	3,7
1-009 Enfermedad por VIH (SIDA)	5	5,2	2,7
1-024 Tumor maligno de la mama de la mujer	4	4,2	2,1
1-101 Agresiones (homicidios) y secuelas	4	4,2	2,1
1-015 Tumor maligno del hígado	2	2,1	1,1
1-035 Leucemia	2	2,1	1,1
1-041 Diabetes mellitus	2	2,1	1,1
1-057 Aneurisma aórtico	2	2,1	1,1
Resto de causas	41	42,7	21,8
Total	96	100,0	51,1

FUENTE : Certificado de Defunción DANE, según Residencia. Décima revisión 105 causas. Datos preliminares.
TASA * 10.000 Habitantes.

TABLA 6.
Mortalidad de Residencia en Bogotá, D. C., según diez primeras causas, de 60 y más años,
en la Localidad de Teusaquillo, 2004.

Causa	Total	Porcentaje	Tasa*
1-051 Enfermedades isquémicas del corazón	81	15,1	54,5
1-055 Enfermedades cerebrovasculares	56	10,4	37,7
1-060 Enfermedades crónicas de las vías respiratorias	47	8,8	31,6
1-041 Diabetes mellitus	25	4,7	16,8
1-059 Neumonía	18	3,4	12,1
1-050 Enfermedades hipertensivas	17	3,2	11,4
1-014 Tumor maligno del colon, de la unión rectosigmoidea, recto y ano	15	2,8	10,1
1-028 Tumor maligno de la próstata	15	2,8	10,1
1-020 Tumor maligno de la tráquea, los bronquios y el pulmón	12	2,2	8,1
1-024 Tumor maligno de la mama de la mujer	11	2,1	7,4
Resto de causas	239	44,6	160,8
Total	536	100,00	360,7

FUENTE : Certificado de Defunción DANE, según Residencia. Décima revisión 105 causas. Datos preliminares.
TASA * 10.000 Habitantes.

Localidad de Los Mártires

TABLA 1.
Mortalidad de Residencia en Bogotá, D. C., según diez primeras causas, total grupos de edad,
en la Localidad de Los Mártires, 2004.

Causa	Total	Porcentaje	Tasa*
1-051 Enfermedades isquémicas del corazón	73	12,3	7,6
1-055 Enfermedades cerebrovasculares	52	8,7	5,4
1-101 Agresiones (homicidios) y secuelas	34	5,7	3,6
1-041 Diabetes mellitus	26	4,4	2,7
1-060 Enfermedades crónicas de las vías respiratorias	25	4,2	2,6
1-059 Neumonía	20	3,4	2,1
1-013 Tumor maligno del estómago	15	2,5	1,6
1-050 Enfermedades hipertensivas	15	2,5	1,6
1-009 Enfermedad por VIH (SIDA)	13	2,2	1,4
1-014 Tumor maligno del colon, de la unión rectosigmoidea, recto y ano	12	2,0	1,3
Resto de causas	310	52,1	32,4
Total	595	100,0	62,3

FUENTE : Certificado de Defunción DANE, según Residencia. Décima revisión 105 causas. Datos preliminares.
TASA * 10.000 Habitantes.

TABLA 2.
Mortalidad de Residencia en Bogotá, D. C., según diez primeras causas, en menores de 1 año,
en la Localidad de Los Mártires, 2004.

Causa	Total	Porcentaje	Tasa*
1-082 Trastornos respiratorios específicos del período perinatal	10	33,3	70,9
1-088 Malformaciones congénitas, deformidades y anomalías congénitas	5	16,7	35,5
1-084 Infecciones específicas del período perinatal	3	10,0	21,3
1-059 Neumonía	2	6,7	14,2
1-042 Deficiencias nutricionales	1	3,3	7,1
Resto de causas	9	30,0	63,8
Total	30	100,0	212,8

FUENTE : Certificado de Defunción DANE, según Residencia. Décima revisión 105 causas. Datos preliminares.
TASA * 10.000 Habitantes.

TABLA 3.
Mortalidad de Residencia en Bogotá, D. C., según diez primeras causas, de 1 a 4 años,
en la Localidad de Los Mártires, 2004.

Causa	Total	Porcentaje	Tasa*
1-059 Neumonía	1	20,0	1,6
1-088 Malformaciones congénitas, deformidades y anomalías congénitas	1	20,0	1,6
1-102 Eventos de intención no determinada y secuelas	1	20,0	1,6
Resto de causas	2	40,0	3,2
Total	5	100,0	7,9

FUENTE : Certificado de Defunción DANE, según Residencia. Décima revisión 105 causas. Datos preliminares.
TASA * 10.000 Habitantes.

TABLA 4.
Mortalidad de Residencia en Bogotá, D. C., según diez primeras causas, de 5 a 14 años,
en la Localidad de Los Mártires, 2004.

Causa	Total	Porcentaje	Tasa*
1-090 Accidentes de transporte de motor	2	40,0	1,2
1-061 Enfermedades del pulmón debida a agentes externos	1	20,0	0,6
Resto de causas	2	40,0	1,2
Total	5	100,00	3,1

FUENTE : Certificado de Defunción DANE, según Residencia. Décima revisión 105 causas. Datos preliminares.
TASA * 10.000 Habitantes.

TABLA 5.
Mortalidad de Residencia en Bogotá, D. C., según diez primeras causas, de 15 a 44 años,
en la Localidad de Los Mártires, 2004.

Causa	Total	Porcentaje	Tasa*
1-101 Agresiones (homicidios) y secuelas	28	29,2	5,5
1-009 Enfermedad por VIH (SIDA)	9	9,4	1,8
1-102 Eventos de intención no determinada y secuelas	8	8,3	1,6
1-100 Lesiones autoinflingidas intencionalmente (suicidios) y secuelas	6	6,3	1,2
1-072 Enfermedades del sistema osteomuscular y del tejido conjuntivo	3	3,1	0,6
1-013 Tumor maligno del estómago	2	2,1	0,4
1-035 Leucemia	2	2,1	0,4
1-051 Enfermedades isquémicas del corazón	2	2,1	0,4
1-055 Enfermedades cerebrovasculares	2	2,1	0,4
1-071 Enfermedades de la piel y del tejido celular subcutáneo	2	2,1	0,4
Resto de causas	32	33,3	6,2
Total	96	100,00	18,7

FUENTE : Certificado de Defunción DANE, según Residencia. Décima revisión 105 causas. Datos preliminares.
TASA * 10.000 Habitantes.

TABLA 6.
Mortalidad de Residencia en Bogotá, D. C., según diez primeras causas, de 45 a 59 años, en la Localidad de Los Mártires, 2004.

Causa	Total	Porcentaje	Tasa*
1-024 Tumor maligno de la mama de la mujer	6	8,7	5,0
1-014 Tumor maligno del colon, de la unión rectosigmoidea, recto y ano	5	7,2	4,2
1-051 Enfermedades isquémicas del corazón	5	7,2	4,2
1-009 Enfermedad por VIH (SIDA)	4	5,8	3,3
1-059 Neumonía	4	5,8	3,3
1-101 Agresiones (homicidios) y secuelas	4	5,8	3,3
1-102 Eventos de intención no determinada y secuelas	4	5,8	3,3
1-041 Diabetes mellitus	3	4,3	2,5
1-070 Hemorragia gastrointestinal	3	4,3	2,5
1-020 Tumor maligno de la tráquea, los bronquios y el pulmón	2	2,9	1,7
Resto de causas	29	42,0	24,1
Total	69	100,0	57,3

FUENTE : Certificado de Defunción DANE, según Residencia. Décima revisión 105 causas. Datos preliminares.
TASA * 10.000 Habitantes.

TABLA 7.
Mortalidad de Residencia en Bogotá, D. C., según diez primeras causas, de 60 y más años, en la Localidad de Los Mártires, 2004.

Causa	Total	Porcentaje	Tasa*
1-051 Enfermedades isquémicas del corazón	66	16,9	77,9
1-055 Enfermedades cerebrovasculares	48	12,3	56,7
1-060 Enfermedades crónicas de las vías respiratorias	24	6,2	28,3
1-041 Diabetes mellitus	22	5,6	26,0
1-050 Enfermedades hipertensivas	13	3,3	15,4
1-013 Tumor maligno del estómago	12	3,1	14,2
1-059 Neumonía	12	3,1	14,2
1-028 Tumor maligno de la próstata	11	2,8	13,0
1-074 Insuficiencia renal	9	2,3	10,6
1-063 Ulcera	7	1,8	8,3
Resto de causas	166	42,6	196,0
Total	390	100,00	460,5

FUENTE : Certificado de Defunción DANE, según Residencia. Décima revisión 105 causas. Datos preliminares.
TASA * 10.000 Habitantes.

Localidad de Antinio Nariño

TABLA 1.

Mortalidad de Residencia en Bogotá, D. C., según diez primeras causas, total grupos de edad, en la Localidad de Antonio Nariño, 2004.

Causa	Total	Porcentaje	Tasa*
1-051 Enfermedades isquémicas del corazón	58	14,7	5,9
1-055 Enfermedades cerebrovasculares	28	7,1	2,8
1-041 Diabetes mellitus	25	6,3	2,5
1-060 Enfermedades crónicas de las vías respiratorias	20	5,1	2,0
1-059 Neumonía	17	4,3	1,7
1-050 Enfermedades hipertensivas	15	3,8	1,5
1-101 Agresiones (homicidios) y secuelas	14	3,6	1,4
1-013 Tumor maligno del estómago	13	3,3	1,3
1-028 Tumor maligno de la próstata	9	2,3	0,9
1-009 Enfermedad por VIH (SIDA)	8	2,0	0,8
Resto de causas	187	47,5	19,0
Total	394	100,0	40,1

FUENTE : Certificado de Defunción DANE, según Residencia. Décima revisión 105 causas. Datos preliminares.
TASA * 10.000 Habitantes.

TABLA 2.

Mortalidad de Residencia en Bogotá, D. C., según diez primeras causas, en menores de 1 año, en la Localidad de Antonio Nariño, 2004.

Causa	Total	Porcentaje	Tasa*
1-082 Trastornos respiratorios específicos del período perinatal	5	45,5	32,9
1-088 Malformaciones congénitas, deformidades y anomalías congénitas	2	18,2	13,1
1-081 Retardo del crecimiento fetal, desnutrición fetal, gestación corta y bajo peso al nacer	1	9,1	6,6
1-084 Infecciones específicas del período perinatal	1	9,1	6,6
Resto de causas	2	18,2	13,1
Total	11	100,0	72,3

FUENTE : Certificado de Defunción DANE, según Residencia. Décima revisión 105 causas. Datos preliminares.
TASA * 10.000 Habitantes.

TABLA 3.

Mortalidad de Residencia en Bogotá, D. C., según diez primeras causas, de 1 a 4 años, en la Localidad de Antonio Nariño, 2004.

Causa	Total	Porcentaje	Tasa*
1-093 Caídas	1	50,0	1,4
Resto de causas	1	50,0	1,4
Total	2	100,0	2,9

FUENTE : Certificado de Defunción DANE, según Residencia. Décima revisión 105 causas. Datos preliminares.
TASA * 10.000 Habitantes.

TABLA 4.

Mortalidad de residencia en Bogotá, D. C., según diez primeras causas, de 5 a 14 años, en la Localidad de Antonio Nariño, 2004.

Causa	Total	Porcentaje	Tasa*
1-033 Tumores malignos de sitios mal definidos y secundarios	1	100,0	0,6
Resto de causas	-	-	-
Total	1	100,00	0,6

FUENTE : Certificado de Defunción DANE, según Residencia. Décima revisión 105 causas. Datos preliminares.
TASA * 10.000 Habitantes.

TABLA 5.
Mortalidad de Residencia en Bogotá, D. C., según diez primeras causas, de 15 a 44 años, en la Localidad de Antonio Nariño, 2004.

Causa	Total	Porcentaje	Tasa*
1-101 Agresiones (homicidios) y secuelas	9	22,0	1,7
1-009 Enfermedad por VIH (SIDA)	5	12,2	1,0
1-102 Eventos de intención no determinada y secuelas	4	9,8	0,8
1-100 Lesiones autoinflingidas intencionalmente (suicidios) y secuelas	3	7,3	0,6
1-090 Accidentes de transporte de motor	2	4,9	0,4
1-093 Caídas	2	4,9	0,4
1-011 Tumores malignos del labio, de la cavidad bucal y de la faringe	1	2,4	0,2
1-013 Tumor maligno del estómago	1	2,4	0,2
1-022 Tumor maligno de los huesos y de los cartílagos articulares	1	2,4	0,2
1-024 Tumor maligno de la mama de la mujer	1	2,4	0,2
Resto de causas	12	29,3	2,3
Total	41	100,00	7,8

FUENTE : Certificado de Defunción DANE, según Residencia. Décima revisión 105 causas. Datos preliminares.
TASA * 10.000 Habitantes.

TABLA 6.
Mortalidad de Residencia en Bogotá, D. C., según diez primeras causas, de 45 a 59 años, en la Localidad de Antonio Nariño, 2004.

Causa	Total	Porcentaje	Tasa*
1-051 Enfermedades isquémicas del corazón	5	10,2	4,3
1-055 Enfermedades cerebrovasculares	5	10,2	4,3
1-041 Diabetes mellitus	4	8,2	3,4
1-101 Agresiones (homicidios) y secuelas	4	8,2	3,4
1-013 Tumor maligno del estómago	3	6,1	2,6
1-014 Tumor maligno del colon, de la unión rectosigmoidea, recto y ano	3	6,1	2,6
1-009 Enfermedad por VIH (SIDA)	2	4,1	1,7
1-024 Tumor maligno de la mama de la mujer	2	4,1	1,7
1-034 Tumor maligno de sitios no especificados	2	4,1	1,7
1-067 Trastornos de la vesicula biliar, de las vías biliares y del páncreas	2	4,1	1,7
Resto de causas	17	34,7	14,6
Total	49	100,0	42,0

FUENTE : Certificado de Defunción DANE, según Residencia. Décima revisión 105 causas. Datos preliminares.
TASA * 10.000 Habitantes.

TABLA 7.
Mortalidad de Residencia en Bogotá, D. C., según diez primeras causas, de 60 y más años,
en la Localidad de Antonio Nariño, 2004.

Causa	Total	Porcentaje	Tasa*
1-051 Enfermedades isquémicas del corazón	53	18,3	61,7
1-055 Enfermedades cerebrovasculares	22	7,6	25,6
1-041 Diabetes mellitus	21	7,2	24,4
1-060 Enfermedades crónicas de las vías respiratorias	20	6,9	23,3
1-059 Neumonía	16	5,5	18,6
1-050 Enfermedades hipertensivas	14	4,8	16,3
1-013 Tumor maligno del estómago	9	3,1	10,5
1-028 Tumor maligno de la próstata	9	3,1	10,5
1-052 Enfermedad cardiopulmonar y enfermedades de la circulación pulmonar	8	2,8	9,3
1-074 Insuficiencia renal	6	2,1	7,0
Resto de causas	112	38,6	130,3
Total	290	100,00	337,3

FUENTE : Certificado de Defunción DANE, según Residencia. Décima revisión 105 causas. Datos preliminares.
TASA * 10.000 Habitantes.

Localidad de Puente Aranda

TABLA 1.
Mortalidad de Residencia en Bogotá, D. C., según diez primeras causas, total grupos de edad,
en la Localidad de Puente Aranda, 2004.

Causa	Total	Porcentaje	Tasa*
1-051 Enfermedades isquémicas del corazón	160	12,1	5,7
1-055 Enfermedades cerebrovasculares	113	8,5	4,0
1-060 Enfermedades crónicas de las vías respiratorias	83	6,3	2,9
1-041 Diabetes mellitus	72	5,4	2,5
1-059 Neumonía	56	4,2	2,0
1-101 Agresiones (homicidios) y secuelas	42	3,2	1,5
1-050 Enfermedades hipertensivas	32	2,4	1,1
1-013 Tumor maligno del estómago	31	2,3	1,1
1-024 Tumor maligno de la mama de la mujer	28	2,1	1,0
1-014 Tumor maligno del colon, de la unión rectosigmoidea, recto y ano	25	1,9	0,9
Resto de causas	682	51,5	24,1
Total	1324	100,0	46,9

FUENTE : Certificado de Defunción DANE, según Residencia. Décima revisión 105 causas. Datos preliminares.
TASA * 10.000 Habitantes.

TABLA 2.
Mortalidad de Residencia en Bogotá, D. C., según diez primeras causas, en menores de 1 año, en la Localidad de Puente Aranda, 2004.

Causa	Total	Porcentaje	Tasa*
1-082 Trastornos respiratorios específicos del período perinatal	12	21,1	26,3
1-088 Malformaciones congénitas, deformidades y anomalías congénitas	9	15,8	19,7
1-087 Malformaciones congénitas del sistema circulatorio	7	12,3	15,3
1-059 Neumonía	5	8,8	11,0
1-084 Infecciones específicas del período perinatal	5	8,8	11,0
1-085 Enterocolitis necrotizante del feto y del recién nacido	3	5,3	6,6
1-001 Enfermedades infecciosas intestinales	2	3,5	4,4
1-080 Feto y/o recién nacido afectados por complicaciones obstétricas y traumatismo del nacimiento	2	3,5	4,4
1-083 Trastornos hemorrágicos y hematológicos del feto y del recién nacido	2	3,5	4,4
1-064 Enfermedades del esófago y otras enfermedades del estómago y del duodeno	1	1,8	2,2
Resto de causas	9	15,8	19,7
Total	57	100,0	124,9

FUENTE : Certificado de Defunción DANE, según Residencia. Décima revisión 105 causas. Datos preliminares.
TASA * 10.000 Habitantes.

TABLA 3.
Mortalidad de Residencia en Bogotá, D. C., según diez primeras causas, de 1 a 4 años, en la Localidad de Puente Aranda, 2004.

Causa	Total	Porcentaje	Tasa*
1-059 Neumonía	2	50,0	1,0
1-087 Malformaciones congénitas del sistema circulatorio	1	25,0	0,5
Resto de causas	1	25,0	0,5
Total	4	100,0	2,0

FUENTE : Certificado de Defunción DANE, según Residencia. Décima revisión 105 causas. Datos preliminares.
TASA * 10.000 Habitantes.

TABLA 4.
Mortalidad de Residencia en Bogotá, D. C., según diez primeras causas, de 5 a 14 años, en la Localidad de Puente Aranda, 2004.

Causa	Total	Porcentaje	Tasa*
1-090 Accidentes de transporte de motor	2	22,2	0,4
1-009 Enfermedad por VIH (SIDA)	1	11,1	0,2
1-041 Diabetes mellitus	1	11,1	0,2
1-059 Neumonía	1	11,1	0,2
1-061 Enfermedades del pulmón debida a agentes externos	1	11,1	0,2
1-072 Enfermedades del sistema osteomuscular y del tejido conjuntivo	1	11,1	0,2
1-100 Lesiones autoinflingidas intencionalmente (suicidios) y secuelas	1	11,1	0,2
1-102 Eventos de intención no determinada y secuelas	1	11,1	0,2
Total	9	100,0	1,9

FUENTE : Certificado de Defunción DANE, según Residencia. Décima revisión 105 causas. Datos preliminares.
TASA * 10.000 Habitantes.

TABLA 5.
Mortalidad de Residencia en Bogotá, D. C., según diez primeras causas, de 15 a 44 años,
en la Localidad de Puente Aranda, 2004.

Causa	Total	Porcentaje	Tasa*
1-101 Agresiones (homicidios) y secuelas	38	22,9	2,4
1-009 Enfermedad por VIH (SIDA)	13	7,8	0,8
1-090 Accidentes de transporte de motor	11	6,6	0,7
1-102 Eventos de intención no determinada y secuelas	10	6,0	0,6
1-024 Tumor maligno de la mama de la mujer	8	4,8	0,5
1-100 Lesiones autoinflingidas intencionalmente (suicidios) y secuelas	7	4,2	0,5
1-051 Enfermedades isquémicas del corazón	5	3,0	0,3
1-055 Enfermedades cerebrovasculares	5	3,0	0,3
1-013 Tumor maligno del estómago	4	2,4	0,3
1-035 Leucemia	3	1,8	0,2
Resto de causas	62	37,4	4,0
Total	166	100,00	10,7

FUENTE : Certificado de Defunción DANE, según Residencia. Décima revisión 105 causas. Datos preliminares.
TASA * 10.000 Habitantes.

TABLA 6.
Mortalidad de Residencia en Bogotá, D. C., según diez primeras causas, de 45 a 59 años,
en la Localidad de Puente Aranda, 2004.

Causa	Total	Porcentaje	Tasa*
1-051 Enfermedades isquémicas del corazón	15	9,3	4,5
1-055 Enfermedades cerebrovasculares	12	7,5	3,6
1-024 Tumor maligno de la mama de la mujer	11	6,8	3,3
1-009 Enfermedad por VIH (SIDA)	7	4,3	2,1
1-013 Tumor maligno del estómago	7	4,3	2,1
1-014 Tumor maligno del colon, de la unión rectosigmoidea, recto y ano	7	4,3	2,1
1-041 Diabetes mellitus	7	4,3	2,1
1-066 Enfermedades del hígado	7	4,3	2,1
1-025 Tumor maligno del cuello del útero	4	2,5	1,2
1-034 Tumor maligno de sitios no especificados	4	2,5	1,2
Resto de causas	80	49,7	24,0
Total	161	100,0	48,3

FUENTE : Certificado de Defunción DANE, según Residencia. Décima revisión 105 causas. Datos preliminares.
TASA * 10.000 Habitantes.

TABLA 7.
Mortalidad de Residencia en Bogotá, D. C., según diez primeras causas, de 60 y más años, en la Localidad de Puente Aranda, 2004.

Causa	Total	Porcentaje	Tasa*
1-051 Enfermedades isquémicas del corazón	140	15,1	66,2
1-055 Enfermedades cerebrovasculares	96	10,4	45,4
1-060 Enfermedades crónicas de las vías respiratorias	82	8,9	38,8
1-041 Diabetes mellitus	62	6,7	29,3
1-059 Neumonía	46	5,0	21,8
1-050 Enfermedades hipertensivas	31	3,3	14,7
1-028 Tumor maligno de la próstata	23	2,5	10,9
1-013 Tumor maligno del estómago	20	2,2	9,5
1-068 Enteritis, colitis no infecciosa y otras enfermedades de los intestinos	19	2,1	9,0
1-014 Tumor maligno del colon, de la unión rectosigmoidea, recto y ano	18	1,9	8,5
Resto de causas	389	42,0	184,0
Total	926	100,00	438,0

FUENTE : Certificado de Defunción DANE, según Residencia. Décima revisión 105 causas. Datos preliminares.
TASA * 10.000 Habitantes.

Localidad de La Candelaria

TABLA 1.
Mortalidad de Residencia en Bogotá, D. C., según diez primeras causas, total grupos de edad, en la Localidad de La Candelaria, 2004.

Causa	Total	Porcentaje	Tasa*
1-051 Enfermedades isquémicas del corazón	12	11,9	4,4
1-055 Enfermedades cerebrovasculares	10	9,9	3,6
1-050 Enfermedades hipertensivas	8	7,9	2,9
1-041 Diabetes mellitus	6	5,9	2,2
1-009 Enfermedad por VIH (SIDA)	5	5,0	1,8
1-060 Enfermedades crónicas de las vías respiratorias	5	5,0	1,8
1-101 Agresiones (homicidios) y secuelas	5	5,0	1,8
1-059 Neumonía	3	3,0	1,1
1-001 Enfermedades infecciosas intestinales	2	2,0	0,7
1-005 Septicemia, excepto neonatal	2	2,0	0,7
Resto de causas	43	42,6	15,7
Total	101	100,0	36,8

FUENTE : Certificado de Defunción DANE, según Residencia. Décima revisión 105 causas. Datos preliminares.
TASA * 10.000 Habitantes.

TABLA 2.
Mortalidad de Residencia en Bogotá, D. C., según diez primeras causas, en menores de 1 año, en la Localidad de La Candelaria, 2004.

Causa	Total	Porcentaje	Tasa*
1-082 Trastornos respiratorios específicos del período perinatal	1	25,0	23,8
1-084 Infecciones específicas del período perinatal	1	25,0	23,8
1-085 Enterocolitis necrotizante del feto y del recién nacido	1	25,0	23,8
1-088 Malformaciones congénitas, deformidades y anomalías congénitas	1	25,0	23,8
Total	4	100,0	95,0

FUENTE : Certificado de Defunción DANE, según Residencia. Décima revisión 105 causas. Datos preliminares.
TASA * 10.000 Habitantes.

TABLA 3.
Mortalidad de Residencia en Bogotá, D. C., según diez primeras causas, de 1 a 4 años, en la Localidad de La Candelaria, 2004.

Causa	Total	Porcentaje	Tasa*
Resto de causas	1	100,0	5,2
Total	1	100,0	5,2

FUENTE : Certificado de Defunción DANE, según Residencia. Décima revisión 105 causas. Datos preliminares.
TASA * 10.000 Habitantes.

TABLA 4.
Mortalidad de Residencia en Bogotá, D. C., según diez primeras causas, de 15 a 44 años, en la Localidad de La Candelaria, 2004.

Causa	Total	Porcentaje	Tasa*
1-009 Enfermedad por VIH (SIDA)	3	21,4	2,1
1-101 Agresiones (homicidios) y secuelas	3	21,4	2,1
1-041 Diabetes mellitus	2	14,3	1,4
1-059 Neumonía	2	14,3	1,4
1-055 Enfermedades cerebrovasculares	1	7,1	0,7
1-060 Enfermedades crónicas de las vías respiratorias	1	7,1	0,7
1-066 Enfermedades del hígado	1	7,1	0,7
Resto de causas	1	7,1	0,7
Total	14	100,00	9,8

FUENTE : Certificado de Defunción DANE, según Residencia. Décima revisión 105 causas. Datos preliminares.
TASA * 10.000 Habitantes.

TABLA 5.
Mortalidad de Residencia en Bogotá, D. C., según diez primeras causas, de 45 a 59 años, en la Localidad de La Candelaria, 2004.

Causa	Total	Porcentaje	Tasa*
1-009 Enfermedad por VIH (SIDA)	2	16,7	6,1
1-051 Enfermedades isquémicas del corazón	2	16,7	6,1
1-001 Enfermedades infecciosas intestinales	1	8,3	3,1
1-029 Tumor maligno de la vejiga urinaria	1	8,3	3,1
1-041 Diabetes mellitus	1	8,3	3,1
1-074 Insuficiencia renal	1	8,3	3,1
1-091 Otros accidentes de transporte terrestre	1	8,3	3,1
1-101 Agresiones (homicidios) y secuelas	1	8,3	3,1
Resto de causas	2	16,7	6,1
Total	12	100,0	36,8

FUENTE : Certificado de Defunción DANE, según Residencia. Décima revisión 105 causas. Datos preliminares.
TASA * 10.000 Habitantes.

TABLA 6.
Mortalidad de Residencia en Bogotá, D. C., según diez primeras causas, de 60 y más años, en la Localidad de La Candelaria, 2004.

Causa	Total	Porcentaje	Tasa*
1-051 Enfermedades isquémicas del corazón	10	14,3	38,3
1-055 Enfermedades cerebrovasculares	9	12,9	34,5
1-050 Enfermedades hipertensivas	8	11,4	30,6
1-060 Enfermedades crónicas de las vías respiratorias	4	5,7	15,3
1-041 Diabetes mellitus	3	4,3	11,5
1-005 Septicemia, excepto neonatal	2	2,9	7,7
1-014 Tumor maligno del colon, de la union rectosigmoidea, recto y ano	2	2,9	7,7
1-017 Tumor maligno del pancreas	2	2,9	7,7
1-028 Tumor maligno de la prostata	2	2,9	7,7
1-034 Tumor maligno de sitios no especificados	2	2,9	7,7
Resto de causas	26	37,1	99,6
Total	70	100,00	268,1

FUENTE : Certificado de Defunción DANE, según Residencia. Décima revisión 105 causas. Datos preliminares.
TASA * 10.000 Habitantes.

Localidad de Rafael Uribe

TABLA 1.
Mortalidad de Residencia en Bogotá, D. C., según diez primeras causas, total grupos de edad, en la Localidad de Rafael Uribe, 2004.

Causa	Total	Porcentaje	Tasa*
1-051 Enfermedades isquémicas del corazón	196	12,0	5,1
1-055 Enfermedades cerebrovasculares	109	6,7	2,8
1-101 Agresiones (homicidios) y secuelas	107	6,6	2,8
1-060 Enfermedades crónicas de las vías respiratorias	102	6,3	2,6
1-059 Neumonía	64	3,9	1,7
1-041 Diabetes mellitus	62	3,8	1,6
1-013 Tumor maligno del estómago	53	3,2	1,4
1-050 Enfermedades hipertensivas	37	2,3	1,0
1-102 Eventos de intención no determinada y secuelas	33	2,0	0,9
1-082 Trastornos respiratorios específicos del período perinatal	32	2,0	0,8
Resto de causas	837	51,3	21,7
Total	1632	100,0	42,3

FUENTE : Certificado de Defunción DANE, según Residencia. Décima revisión 105 causas. Datos preliminares.
TASA * 10.000 Habitantes.

TABLA 2.
Mortalidad de Residencia en Bogotá, D. C., según diez primeras causas, en menores de 1 año, en la Localidad de Rafael Uribe, 2004.

Causa	Total	Porcentaje	Tasa*
1-082 Trastornos respiratorios específicos del período perinatal	31	23,8	44,2
1-059 Neumonía	11	8,5	15,7
1-080 Feto y/o recién nacido afectados por complicaciones obstétricas y traumatismo del nacimiento	9	6,9	12,8
1-084 Infecciones específicas del período perinatal	9	6,9	12,8
1-088 Malformaciones congénitas, deformidades y anomalías congénitas	9	6,9	12,8
1-087 Malformaciones congénitas del sistema circulatorio	7	5,4	10,0
1-083 Trastornos hemorrágicos y hematológicos del feto y del recién nacido	6	4,6	8,6
1-001 Enfermedades infecciosas intestinales	3	2,3	4,3
1-042 Deficiencias nutricionales	3	2,3	4,3
1-085 Enterocolitis necrotizante del feto y del recién nacido	3	2,3	4,3
Resto de causas	39	30,0	55,7
Total	130	100,0	185,5

FUENTE : Certificado de Defunción DANE, según Residencia. Décima revisión 105 causas. Datos preliminares.
TASA * 10.000 Habitantes.

TABLA 3.
Mortalidad de Residencia en Bogotá, D. C., según diez primeras causas, de 1 a 4 años, en la Localidad de Rafael Uribe, 2004.

Causa	Total	Porcentaje	Tasa*
1-059 Neumonía	5	23,8	1,8
1-042 Deficiencias nutricionales	2	9,5	0,7
1-093 Caídas	2	9,5	0,7
1-001 Enfermedades infecciosas intestinales	1	4,8	0,4
1-031 Tumor maligno del encéfalo, del ojo y de otras partes del sistema nervioso central	1	4,8	0,4
1-037 Tumores: in situ, benignos y de comportamiento incierto o desconocido	1	4,8	0,4
1-046 Epilepsia y otros trastornos episódicos y paroxísticos	1	4,8	0,4
1-052 Enfermedad cardiopulmonar y enfermedades de la circulación pulmonar	1	4,8	0,4
1-090 Accidentes de transporte de motor	1	4,8	0,4
1-096 Accidentes que obstruyen la respiración	1	4,8	0,4
Resto de causas	5	23,8	1,8
Total	21	100,0	7,5

FUENTE : Certificado de Defunción DANE, según Residencia. Décima revisión 105 causas. Datos preliminares.
TASA * 10.000 Habitantes.

TABLA 4.
Mortalidad de Residencia en Bogotá, D. C., según diez primeras causas, de 5 a 14 años, en la Localidad de Rafael Uribe, 2004.

Causa	Total	Porcentaje	Tasa*
1-046 Epilepsia y otros trastornos episódicos y paroxísticos	2	18,2	0,3
1-009 Enfermedad por VIH (SIDA)	1	9,1	0,1
1-031 Tumor maligno del encéfalo, del ojo y de otras partes del sistema nervioso central	1	9,1	0,1
1-040 Defectos de coagulación, púrpura, púrpura y otras afecciones hemorrágicas y de la sangre; y los trastornos que afectan la inmunidad	1	9,1	0,1
1-042 Deficiencias nutricionales	1	9,1	0,1
1-047 Todas las demás enfermedades del sistema nervioso	1	9,1	0,1
1-082 Trastornos respiratorios específicos del período perinatal	1	9,1	0,1
1-088 Malformaciones congénitas, deformidades y anomalías congénitas	1	9,1	0,1
1-102 Eventos de intención no determinada y secuelas	1	9,1	0,1
1-105 Otros accidentes y secuelas	1	9,1	0,1
Total	11	100,00	1,6

FUENTE : Certificado de Defunción DANE, según Residencia. Décima revisión 105 causas. Datos preliminares.
TASA * 10.000 Habitantes.

TABLA 5.
Mortalidad de Residencia en Bogotá, D. C., según diez primeras causas, de 15 a 44 años,
en la Localidad de Rafael Uribe, 2004.

Causa	Total	Porcentaje	Tasa*
1-101 Agresiones (homicidios) y secuelas	91	33,1	4,8
1-009 Enfermedad por VIH (SIDA)	19	6,9	1,0
1-102 Eventos de intención no determinada y secuelas	17	6,2	0,9
1-100 Lesiones autoinflingidas intencionalmente (suicidios) y secuelas	16	5,8	0,9
1-090 Accidentes de transporte de motor	13	4,7	0,7
1-024 Tumor maligno de la mama de la mujer	10	3,6	0,5
1-035 Leucemia	6	2,2	0,3
1-051 Enfermedades isquémicas del corazón	6	2,2	0,3
1-055 Enfermedades cerebrovasculares	6	2,2	0,3
1-025 Tumor maligno del cuello del útero	5	1,8	0,3
Resto de causas	86	31,3	4,6
Total	275	100,00	14,6

FUENTE : Certificado de Defunción DANE, según Residencia. Décima revisión 105 causas. Datos preliminares.
TASA * 10.000 Habitantes.

TABLA 6.
Mortalidad de Residencia en Bogotá, D. C., según diez primeras causas, de 45 a 59 años,
en la Localidad de Rafael Uribe, 2004.

Causa	Total	Porcentaje	Tasa*
1-051 Enfermedades isquémicas del corazón	33	14,7	5,2
1-101 Agresiones (homicidios) y secuelas	14	6,3	2,2
1-013 Tumor maligno del estómago	12	5,4	1,9
1-055 Enfermedades cerebrovasculares	12	5,4	1,9
1-024 Tumor maligno de la mama de la mujer	9	4,0	1,4
1-041 Diabetes mellitus	9	4,0	1,4
1-009 Enfermedad por VIH (SIDA)	8	3,6	1,3
1-014 Tumor maligno del colon, de la unión rectosigmoidea, recto y ano	6	2,7	0,9
1-027 Tumor maligno del ovario	6	2,7	0,9
1-102 Eventos de intención no determinada y secuelas	6	2,7	0,9
Resto de causas	109	48,7	17,2
Total	224	100,0	35,4

FUENTE : Certificado de Defunción DANE, según Residencia. Décima revisión 105 causas. Datos preliminares.
TASA * 10.000 Habitantes.

TABLA 7.
Mortalidad de Residencia en Bogotá, D. C., según diez primeras causas, de 60 y más años, en la Localidad de Rafael Uribe, 2004.

Causa	Total	Porcentaje	Tasa*
1-051 Enfermedades isquémicas del corazón	157	16,2	51,8
1-060 Enfermedades crónicas de las vías respiratorias	98	10,1	32,4
1-055 Enfermedades cerebrovasculares	91	9,4	30,0
1-041 Diabetes mellitus	50	5,2	16,5
1-059 Neumonía	39	4,0	12,9
1-013 Tumor maligno del estómago	37	3,8	12,2
1-050 Enfermedades hipertensivas	36	3,7	11,9
1-074 Insuficiencia renal	26	2,7	8,6
1-014 Tumor maligno del colon, de la unión rectosigmoidea, recto y ano	21	2,2	6,9
1-015 Tumor maligno del hígado	17	1,8	5,6
Resto de causas	399	41,1	131,7
Total	971	100,00	320,5

FUENTE : Certificado de Defunción DANE, según Residencia. Décima revisión 105 causas. Datos preliminares.
TASA * 10.000 Habitantes.

Localidad de Ciudad Bolívar

TABLA 1.
Mortalidad de Residencia en Bogotá, D. C., según diez primeras causas, total grupos de edad, en la Localidad de Ciudad Bolívar, 2004.

Causa	Total	Porcentaje	Tasa*
1-101 Agresiones (homicidios) y secuelas	218	12,3	3,2
1-051 Enfermedades isquémicas del corazón	177	10,0	2,6
1-055 Enfermedades cerebrovasculares	139	7,8	2,0
1-060 Enfermedades crónicas de las vías respiratorias	96	5,4	1,4
1-059 Neumonía	64	3,6	0,9
1-041 Diabetes mellitus	58	3,3	0,8
1-013 Tumor maligno del estómago	52	2,9	0,8
1-087 Malformaciones congénitas del sistema circulatorio	38	2,1	0,6
1-082 Trastornos respiratorios específicos del período perinatal	37	2,1	0,5
1-091 Otros accidentes de transporte terrestre	35	2,0	0,5
Resto de causas	862	48,5	12,6
Total	1.776	100,0	25,9

FUENTE : Certificado de Defunción DANE, según Residencia. Décima revisión 105 causas. Datos preliminares.
TASA * 10.000 Habitantes.

TABLA 2.
Mortalidad de Residencia en Bogotá, D. C., según diez primeras causas, en menores de 1 año,
en la Localidad de Ciudad Bolívar, 2004.

Causa	Total	Porcentaje	Tasa*
1-082 Trastornos respiratorios específicos del período perinatal	37	18,5	17,8
1-087 Malformaciones congénitas del sistema circulatorio	32	16,0	15,4
1-088 Malformaciones congénitas, deformidades y anomalías congénitas	25	12,5	12,0
1-059 Neumonía	21	10,5	10,1
1-084 Infecciones específicas del período perinatal	12	6,0	5,8
1-042 Deficiencias nutricionales	5	2,5	2,4
1-080 Feto y/o recién nacido afectados por complicaciones obstétricas y traumatismo del nacimiento	4	2,0	1,9
1-085 Enterocolitis necrotizante del feto y del recién nacido	4	2,0	1,9
1-001 Enfermedades infecciosas intestinales	2	1,0	1,0
1-005 Septicemia, excepto neonatal	2	1,0	1,0
Resto de causas	56	28,0	26,9
Total	200	100,0	96,0

FUENTE : Certificado de Defunción DANE, según Residencia. Décima revisión 105 causas. Datos preliminares.
TASA * 10.000 Habitantes.

TABLA 3.
Mortalidad de Residencia en Bogotá, D. C., según diez primeras causas, de 1 a 4 años,
en la Localidad de Ciudad Bolívar, 2004.

Causa	Total	Porcentaje	Tasa*
1-087 Malformaciones congénitas del sistema circulatorio	4	17,4	0,5
1-088 Malformaciones congénitas, deformidades y anomalías congénitas	2	8,7	0,3
1-101 Agresiones (homicidios) y secuelas	2	8,7	0,3
1-031 Tumor maligno del encéfalo, del ojo y de otras partes del sistema nervioso central	1	4,3	0,1
1-040 Defectos de coagulación, púrpura, púrpura y otras afecciones hemorrágicas y de la sangre; y los trastornos que afectan la inmunidad	1	4,3	0,1
1-041 Diabetes mellitus	1	4,3	0,1
1-042 Deficiencias nutricionales	1	4,3	0,1
1-059 Neumonía	1	4,3	0,1
1-073 Enfermedades glomerulares y tubulointersticiales	1	4,3	0,1
1-096 Accidentes que obstruyen la respiración	1	4,3	0,1
Resto de causas	8	34,8	1,1
Total	23	100,0	3,1

FUENTE : Certificado de Defunción DANE, según Residencia. Décima revisión 105 causas. Datos preliminares.
TASA * 10.000 Habitantes.

TABLA 4.
Mortalidad de Residencia en Bogotá, D. C., según diez primeras causas, de 5 a 14 años, en la Localidad de Ciudad Bolívar, 2004.

Causa	Total	Porcentaje	Tasa*
1-091 Otros accidentes de transporte terrestre	7	19,4	0,5
1-101 Agresiones (homicidios) y secuelas	4	11,1	0,3
1-037 Tumores: in situ, benignos y de comportamiento incierto o desconocido	3	8,3	0,2
1-090 Accidentes de transporte de motor	3	8,3	0,2
1-031 Tumor maligno del encéfalo, del ojo y de otras partes del sistema nervioso central	2	5,6	0,1
1-065 Enfermedades del apéndice, hernia y obstrucción intestinal	2	5,6	0,1
1-010 Todas las demás enfermedades infecciosas y parasitarias	1	2,8	0,1
1-020 Tumor maligno de la tráquea, los bronquios y el pulmón	1	2,8	0,1
1-035 Leucemia	1	2,8	0,1
1-039 Anemias: nutricionales, hemolíticas, aplásticas y otras	1	2,8	0,1
Resto de causas	11	30,6	0,8
Total	36	100,00	2,7

FUENTE : Certificado de Defunción DANE, según Residencia. Décima revisión 105 causas. Datos preliminares.
TASA * 10.000 Habitantes.

TABLA 5.
Mortalidad de Residencia en Bogotá, D. C., según diez primeras causas, de 15 a 44 años, en la Localidad de Ciudad Bolívar, 2004.

Causa	Total	Porcentaje	Tasa*
1-101 Agresiones (homicidios) y secuelas	190	44,5	5,4
1-102 Eventos de intención no determinada y secuelas	20	4,7	0,6
1-091 Otros accidentes de transporte terrestre	19	4,5	0,5
1-090 Accidentes de transporte de motor	16	3,7	0,5
1-100 Lesiones autoinflingidas intencionalmente (suicidios) y secuelas	14	3,3	0,4
1-013 Tumor maligno del estómago	11	2,6	0,3
1-009 Enfermedad por VIH (SIDA)	9	2,1	0,3
1-055 Enfermedades cerebrovasculares	8	1,9	0,2
1-074 Insuficiencia renal	7	1,6	0,2
1-051 Enfermedades isquémicas del corazón	6	1,4	0,2
Resto de causas	127	29,7	3,6
Total	427	100,00	12,0

FUENTE : Certificado de Defunción DANE, según Residencia. Décima revisión 105 causas. Datos preliminares.
TASA * 10.000 Habitantes.

TABLA 6.
Mortalidad de Residencia en Bogotá, D. C., según diez primeras causas, de 45 a 59 años,
en la Localidad de Ciudad Bolívar, 2004.

Causa	Total	Porcentaje	Tasa*
1-051 Enfermedades isquémicas del corazón	28	11,0	3,9
1-055 Enfermedades cerebrovasculares	26	10,2	3,6
1-013 Tumor maligno del estómago	15	5,9	2,1
1-101 Agresiones (homicidios) y secuelas	15	5,9	2,1
1-024 Tumor maligno de la mama de la mujer	9	3,5	1,2
1-041 Diabetes mellitus	9	3,5	1,2
1-060 Enfermedades crónicas de las vías respiratorias	8	3,1	1,1
1-025 Tumor maligno del cuello del útero	7	2,7	1,0
1-059 Neumonía	7	2,7	1,0
1-020 Tumor maligno de la tráquea, los bronquios y el pulmón	6	2,4	0,8
Resto de causas	125	49,0	17,3
Causa	Total	Porcentaje	Tasa*

FUENTE : Certificado de Defunción DANE, según Residencia. Décima revisión 105 causas. Datos preliminares.
TASA * 10.000 Habitantes.

TABLA 7.
Mortalidad de Residencia en Bogotá, D. C., según diez primeras causas, de 60 y más años,
en la Localidad de Ciudad Bolívar, 2004.

Causa	Total	Porcentaje	Tasa*
1-051 Enfermedades isquémicas del corazón	143	17,1	49,5
1-055 Enfermedades cerebrovasculares	105	12,6	36,3
1-060 Enfermedades crónicas de las vías respiratorias	86	10,3	29,8
1-041 Diabetes mellitus	43	5,2	14,9
1-050 Enfermedades hipertensivas	31	3,7	10,7
1-059 Neumonía	30	3,6	10,4
1-013 Tumor maligno del estómago	26	3,1	9,0
1-028 Tumor maligno de la próstata	15	1,8	5,2
1-058 Enfermedades de los vasos sanguíneos y otras enfermedades del sistema circulatorio	14	1,7	4,8
1-020 Tumor maligno de la tráquea, los bronquios y el pulmón	13	1,6	4,5
Resto de causas	329	39,4	113,8
Total	835	100,00	288,9

FUENTE : Certificado de Defunción DANE, según Residencia. Décima revisión 105 causas. Datos preliminares.
TASA * 10.000 Habitantes.

Localidad de Sumapaz

TABLA 1.

Mortalidad de Residencia en Bogotá, D. C., según diez primeras causas, total grupos de edad, en la Localidad de Sumapaz, 2004.

Causa	Total	Porcentaje	Tasa*
1-060 Enfermedades crónicas de las vías respiratorias	3	30,0	5,7
1-051 Enfermedades isquémicas del corazón	2	20,0	3,8
1-011 Tumores malignos del labio, de la cavidad bucal y de la faringe	1	10,0	1,9
1-082 Trastornos respiratorios específicos del período perinatal	1	10,0	1,9
1-090 Accidentes de transporte de motor	1	10,0	1,9
Resto de causas	2	20,0	3,8
Total	10	100,0	19,1

FUENTE : Certificado de Defunción DANE, según Residencia. Décima revisión 105 causas. Datos preliminares.
TASA * 10.000 Habitantes.

TABLA 2.

Mortalidad de Residencia en Bogotá, D. C., según diez primeras causas, en menores de 1 año, en la Localidad de Sumapaz, 2004.

Causa	Total	Porcentaje	Tasa*
1-082 Trastornos respiratorios específicos del período perinatal	1	100,0	80,6
Total	1	100,0	80,6

FUENTE : Certificado de Defunción DANE, según Residencia. Décima revisión 105 causas. Datos preliminares.
TASA * 10.000 Habitantes.

TABLA 3.

Mortalidad de Residencia en Bogotá, D. C., según diez primeras causas, de 1 a 4 años, en la Localidad de Sumapaz, 2004.

Causa	Total	Porcentaje	Tasa*
1-090 Accidentes de transporte de motor	1	100,0	21,7
Total	1	100,0	21,7

FUENTE : Certificado de Defunción DANE, según Residencia. Décima revisión 105 causas. Datos preliminares.
TASA * 10.000 Habitantes.

TABLA 4.

Mortalidad de Residencia en Bogotá, D. C., según diez primeras causas, de 45 a 59 años, en la Localidad de Sumapaz, 2004.

Causa	Total	Porcentaje	Tasa*
1-011 Tumores malignos del labio, de la cavidad bucal y de la faringe	1	100,0	16,8
Total	1	100,0	16,8

FUENTE : Certificado de Defunción DANE, según Residencia. Décima revisión 105 causas. Datos preliminares.
TASA * 10.000 Habitantes.

TABLA 5.

Mortalidad de Residencia en Bogotá, D. C., según diez primeras causas, de 60 y más años, en la Localidad de Sumapaz, 2004.

Causa	Total	Porcentaje	Tasa*
1-060 Enfermedades crónicas de las vías respiratorias	3	42,9	99,7
1-051 Enfermedades isquémicas del corazón	2	28,6	66,4
Resto de causas	2	28,6	66,4
Total	7	100,00	232,6

FUENTE : Certificado de Defunción DANE, según Residencia. Décima revisión 105 causas. Datos preliminares.
TASA * 10.000 Habitantes.

Sin Dato de Localidad

TABLA 1.
Mortalidad de Residencia en Bogotá, D. C., según Diez Primeras causas, total grupos de edad.
Sin dato de Localidad, 2004.

Causa	Total	Porcentaje
1-101 Agresiones (homicidios) y secuelas	163	17,2
1-055 Enfermedades cerebrovasculares	66	7,0
1-051 Enfermedades isquémicas del corazón	57	6,0
1-041 Diabetes mellitus	42	4,4
1-060 Enfermedades crónicas de las vías respiratorias	39	4,1
1-059 Neumonía	38	4,0
1-102 Eventos de intención no determinada y secuelas	32	3,4
1-009 Enfermedad por VIH (SIDA)	28	3,0
1-090 Accidentes de transporte de motor	27	2,9
1-074 Insuficiencia renal	26	2,8
Resto de causas	427	45,2
Total	945	100,0

FUENTE : Certificado de Defunción DANE, según Residencia. Décima revisión 105 causas. Datos preliminares.
TASA * 10.000 Habitantes.

TABLA 2.
Mortalidad de Residencia en Bogotá, D. C., según Diez Primeras Causas, en menores de 1 año.
Sin dato de Localidad, 2004.

Causa	Total	Porcentaje
1-082 Trastornos respiratorios específicos del período perinatal	7	17,9
1-059 Neumonía	4	10,3
1-088 Malformaciones congénitas, deformidades y anomalías congénitas	4	10,3
1-084 Infecciones específicas del período perinatal	3	7,7
1-087 Malformaciones congénitas del sistema circulatorio	2	5,1
1-001 Enfermedades infecciosas intestinales	1	2,6
1-065 Enfermedades del apéndice, hernia y obstrucción intestinal	1	2,6
1-080 Feto y/o recién nacido afectados por complicaciones obstétricas y traumatismo del nacimiento	1	2,6
1-081 Retardo del crecimiento fetal, desnutrición fetal, gestación corta y bajo peso al nacer	1	2,6
1-085 Enterocolitis necrotizante del feto y del recién nacido	1	2,6
Resto de causas	14	35,9
Total	39	100,0

FUENTE : Certificado de Defunción DANE, según Residencia. Décima revisión 105 causas. Datos preliminares.
TASA * 10.000 Habitantes.

TABLA 3.
Mortalidad de Residencia en Bogotá, D. C., según diez primeras causas, de 1 a 4 años.
Sin dato de Localidad, 2004.

Causa	Total	Porcentaje
1-102 Eventos de intención no determinada y secuelas	2	20,0
1-040 Defectos de coagulación, púrpura, púrpura y otras afecciones hemorrágicas y de la sangre y los trastornos que afectan la inmunidad	1	10,0
1-042 Deficiencias nutricionales	1	10,0
1-045 Meningitis y otras enfermedades inflamatorias del sistema nervioso central	1	10,0
Resto de causas	5	50,0
Total	10	100,0

FUENTE : Certificado de Defunción DANE, según Residencia. Décima revisión 105 causas. Datos preliminares.
TASA * 10.000 Habitantes.

TABLA 4.
Mortalidad de Residencia en Bogotá, D. C., según diez primeras causas, de 5 a 14 años.
Sin dato de Localidad, 2004.

Causa	Total	Porcentaje
1-090 Accidentes de transporte de motor	2	50,0
1-003 Ciertas enfermedades transmitidas por vectores y rabia	1	25,0
1-101 Agresiones (homicidios) y secuelas	1	25,0
Total	4	100,00

FUENTE : Certificado de Defunción DANE, según Residencia. Décima revisión 105 causas. Datos preliminares.
TASA * 10.000 Habitantes.

TABLA 5.
Mortalidad de Residencia en Bogotá, D. C., según diez primeras causas, de 15 a 44 años.
Sin dato de Localidad, 2004.

Causa	Total	Porcentaje
1-101 Agresiones (homicidios) y secuelas	144	48,6
1-009 Enfermedad por VIH (SIDA)	23	7,8
1-102 Eventos de intención no determinada y secuelas	18	6,1
1-090 Accidentes de transporte de motor	14	4,7
1-091 Otros accidentes de transporte terrestre	9	3,0
1-059 Neumonía	7	2,4
1-093 Caídas	6	2,0
1-100 Lesiones autoinflingidas intencionalmente (suicidios) y secuelas	4	1,4
1-002 Tuberculosis y secuelas	3	1,0
1-005 Septicemia, excepto neonatal	3	1,0
Resto de causas	65	22,0
Total	296	100,00

FUENTE : Certificado de Defunción DANE, según Residencia. Décima revisión 105 causas. Datos preliminares.
TASA * 10.000 Habitantes.

TABLA 6.
Mortalidad de Residencia en Bogotá, D. C., según diez primeras causas, de 45 a 59 años.
Sin dato de Localidad, 2004.

Causa	Total	Porcentaje
1-101 Agresiones (homicidios) y secuelas	15	10,3
1-055 Enfermedades cerebrovasculares	9	6,2
1-091 Otros accidentes de transporte terrestre	8	5,5
1-102 Eventos de intención no determinada y secuelas	8	5,5
1-041 Diabetes mellitus	7	4,8
1-051 Enfermedades isquémicas del corazón	7	4,8
1-059 Neumonía	5	3,4
1-066 Enfermedades del hígado	5	3,4
1-009 Enfermedad por VIH (SIDA)	4	2,8
1-024 Tumor maligno de la mama de la mujer	4	2,8
Resto de causas	73	50,3
Total	145	100,0

FUENTE : Certificado de Defunción DANE, según Residencia. Décima revisión 105 causas. Datos preliminares.
TASA * 10.000 Habitantes.

TABLA 7.
Mortalidad de Residencia en Bogotá, D. C., según diez primeras causas, de 60 y más años.
Sin dato de Localidad, 2004.

Causa	Total	Porcentaje
1-055 Enfermedades cerebrovasculares	56	12,4
1-051 Enfermedades isquémicas del corazón	47	10,4
1-060 Enfermedades crónicas de las vías respiratorias	35	7,8
1-041 Diabetes mellitus	34	7,5
1-059 Neumonía	22	4,9
1-074 Insuficiencia renal	22	4,9
1-050 Enfermedades hipertensivas	15	3,3
1-028 Tumor maligno de la próstata	11	2,4
1-070 Hemorragia gastrointestinal	11	2,4
1-058 Enfermedades de los vasos sanguíneos y otras enfermedades del sistema circulatorio	10	2,2
Resto de causas	188	41,7
Total	451	100,00

FUENTE : Certificado de Defunción DANE, según Residencia. Décima revisión 105 causas. Datos preliminares.
TASA * 10.000 Habitantes.

Mortalidad de Residencia en Bogotá, por Género y Grupos de Edad, según Agrupación 105 causas.

TABLA 1.

Mortalidad de Residencia en Bogotá, por Género y Grupos de Edad, según Agrupación 105 causas. Bogotá, D.C. 2004.

Grupos de Edad	Maculino	Femenino	Total	Porcentaje	Tasa
Menores de 1 año	984	726	1710	6,7	123,4
1 a 4 años	159	118	277	1,1	5,2
5 a 14 años	176	121	297	1,2	2,4
15 a 44 años	2.864	1.151	4.015	15,8	11,1
45 A 59 años	1.937	1.507	3.444	13,6	34,8
60 y más años	7.351	8.302	15.653	61,6	319,0
TOTAL	13.471	11.925	25.396	100,0	36,1

FUENTE : Certificado de Defunción DANE, según Residencia. Décima revisión 105 causas. Datos preliminares.
TASA * 10.000 Habitantes.

TABLA 2.

Mortalidad de Residencia en Bogotá. Total Grupos de Edad, por Género, según Agrupación 105 causas. Bogotá, D.C. 2004.

Grupos de Edad	Maculino	Femenino	Total	Porcentaje	Tasa
1-051 Enfermedades isquémicas del corazón	1515	1448	2963	11,7	4,21
1-055 Enfermedades cerebrovasculares	767	1169	1936	7,6	2,75
1-060 Enfermedades crónicas de las vías respiratorias	751	721	1472	5,8	2,09
1-101 Agresiones (homicidios) y secuelas	1309	124	1433	5,6	2,04
1-041 Diabetes mellitus	503	572	1075	4,2	1,53
1-059 Neumonía	460	447	907	3,6	1,29
1-089 Signos, síntomas y afecciones mal definidas	447	261	708	2,8	1,01
1-013 Tumor maligno del estómago	396	310	706	2,8	1,00
1-050 Enfermedades hipertensivas	278	393	671	2,6	0,95
1-053 Todas las demás formas de enfermedad del corazón	227	260	487	1,9	0,69
1-102 Eventos de intención no determinada y secuelas	354	93	447	1,8	0,64
1-014 Tumor maligno del colon, de la unión rectosigmoidea, recto y ano	198	232	430	1,7	0,61
1-082 Trastornos respiratorios específicos del período perinatal	260	158	418	1,6	0,59
1-009 Enfermedad por VIH (SIDA)	346	62	408	1,6	0,58
1-062 Todas las demás enfermedades del sistema respiratorio	193	203	396	1,6	0,56
1-024 Tumor maligno de la mama de la mujer	3	388	391	1,5	0,56
1-028 Tumor maligno de la próstata	375	1	376	1,5	0,53
1-074 Insuficiencia renal	200	174	374	1,5	0,53
1-020 Tumor maligno de la tráquea, los bronquios y el pulmón	225	133	358	1,4	0,51
1-090 Accidentes de transporte de motor	259	90	349	1,4	0,50
1-036 Todos los demás tumores malignos del tejido linfático, de los órganos hematopoyéticos y de tejidos afines	144	158	302	1,2	0,43
1-066 Enfermedades del hígado	187	114	301	1,2	0,43
1-091 Otros accidentes de transporte terrestre	201	85	286	1,1	0,41
1-087 Malformaciones congénitas del sistema circulatorio	155	104	259	1,0	0,37
1-054 Insuficiencia cardíaca	105	152	257	1,0	0,37

CONTINÚA ►

Grupos de Edad	Maculino	Femenino	Total	Porcentaje	Tasa
1-052 Enfermedad cardiopulmonar y enfermedades de la circulación pulmonar	100	156	256	1,0	0,36
1-068 Enteritis, colitis no infecciosa y otras enfermedades de los intestinos	103	143	246	1,0	0,35
1-100 Lesiones autoinflingidas intencionalmente (suicidios) y secuelas	178	68	246	1,0	0,35
1-037 Tumores: in situ, benignos y de comportamiento incierto o desconocido	106	135	241	0,9	0,34
1-058 Enfermedades de los vasos sanguíneos y otras enfermedades del sistema circulatorio	111	125	236	0,9	0,34
1-072 Enfermedades del sistema osteomuscular y del tejido conjuntivo	64	166	230	0,9	0,33
1-015 Tumor maligno del hígado	97	132	229	0,9	0,33
1-035 Leucemia	132	93	225	0,9	0,32
1-070 Hemorragia gastrointestinal	98	127	225	0,9	0,32
1-034 Tumor maligno de sitios no especificados	102	121	223	0,9	0,32
1-047 Todas las demás enfermedades del sistema nervioso	119	104	223	0,9	0,32
1-075 Todas las demás enfermedades del sistema urinario	82	132	214	0,8	0,30
1-088 Malformaciones congénitas, deformidades y anomalías congénitas	112	97	209	0,8	0,30
1-057 Aneurisma aórtico	141	65	206	0,8	0,29
1-031 Tumor maligno del encéfalo, del ojo y de otras partes del sistema nervioso central	108	92	200	0,8	0,28
1-025 Tumor maligno del cuello del útero	0	199	199	0,8	0,28
1-038 Todos los demás tumores malignos de otras localizaciones y de las no especificadas	110	85	195	0,8	0,28
1-067 Trastornos de la vesícula biliar, de las vías biliares y del páncreas	83	106	189	0,7	0,27
1-017 Tumor maligno del páncreas	61	118	179	0,7	0,25
1-042 Deficiencias nutricionales	81	85	166	0,7	0,24
1-093 Caídas	130	36	166	0,7	0,24
1-065 Enfermedades del apéndice, hernia y obstrucción intestinal	76	78	154	0,6	0,22
1-027 Tumor maligno del ovario	0	151	151	0,6	0,21
1-005 Septicemia, excepto neonatal	57	75	132	0,5	0,19
1-063 Úlcera	72	50	122	0,5	0,17
1-016 Tumor maligno de la vesícula biliar y de las vías biliares	37	79	116	0,5	0,17
1-012 Tumor maligno del esófago	69	44	113	0,4	0,16
1-069 Enfermedades del peritoneo y todas las demás enfermedades del sistema digestivo	52	56	108	0,4	0,15
1-084 Infecciones específicas del período perinatal	59	48	107	0,4	0,15
1-002 Tuberculosis y secuelas	64	34	98	0,4	0,14
1-064 Enfermedades del esófago y otras enfermedades del estómago y del duodeno	48	49	97	0,4	0,14
1-001 Enfermedades infecciosas intestinales	50	38	88	0,3	0,13
1-071 Enfermedades de la piel y del tejido celular subcutáneo	35	50	85	0,3	0,12
1-023 Melanoma y otros tumores malignos de la piel	38	45	83	0,3	0,12
1-105 Otros accidentes y secuelas	71	11	82	0,3	0,12
1-026 Tumor maligno de otras partes del útero	0	81	81	0,3	0,12

CONTINÚA ►

Grupos de Edad	Maculino	Femenino	Total	Porcentaje	Tasa
1-086 Todas las demás afecciones originadas en el período perinatal	34	43	77	0,3	0,11
1-029 Tumor maligno de la vejiga urinaria	53	22	75	0,3	0,11
1-046 Epilepsia y otros trastornos episódicos y paroxísticos	45	25	70	0,3	0,10
1-011 Tumores malignos del labio, de la cavidad bucal y de la faringe	40	28	68	0,3	0,10
1-033 Tumores malignos de sitios mal definidos y secundarios	26	42	68	0,3	0,10
1-045 Meningitis y otras enfermedades inflamatorias del sistema nervioso central	36	32	68	0,3	0,10
1-061 Enfermedades del pulmón debida a agentes externos	34	34	68	0,3	0,10
1-078 Embarazo, parto y puerperio	0	66	66	0,3	0,09
1-032 Tumor maligno de la tiroides y de otras glándulas endocrinas	20	44	64	0,3	0,09
1-043 Todas las demás enfermedades endocrinas y nutricionales	17	41	58	0,2	0,08
1-030 Todos los demás tumores malignos de los órganos urinarios	34	23	57	0,2	0,08
1-080 Feto y/o recién nacido afectados por complicaciones obstétricas y traumatismo del nacimiento	29	28	57	0,2	0,08
1-049 Fiebre reumática aguda y enfermedades cardíacas reumáticas crónicas	16	37	53	0,2	0,08
1-018 Todos los demás tumores malignos de los órganos digestivos y del peritoneo	21	30	51	0,2	0,07
1-056 Arteriosclerosis	21	30	51	0,2	0,07
1-085 Enterocolitis necrotizante del feto y del recién nacido	26	25	51	0,2	0,07
1-073 Enfermedades glomerulares y tubulointersticiales	20	27	47	0,2	0,07
1-096 Accidentes que obstruyen la respiración	29	15	44	0,2	0,06
1-010 Todas las demás enfermedades infecciosas y parasitarias	24	19	43	0,2	0,06
1-039 Anemias: nutricionales, hemolíticas, aplásticas y otras	18	25	43	0,2	0,06
1-040 Defectos de coagulación, púrpura, púrpura y otras afecciones hemorrágicas y de la sangre; y los trastornos que afectan la inmunidad	24	18	42	0,2	0,06
1-022 Tumor maligno de los huesos y de los cartílagos articulares	19	19	38	0,2	0,05
1-021 Todos los demás tumores malignos de los órganos respiratorios e intratorácicos, excepto tráquea, bronquios y pulmón	20	14	34	0,1	0,05
1-019 Tumor maligno de la laringe	28	4	32	0,1	0,05
1-083 Trastornos hemorrágicos y hematológicos del feto y del recién nacido	13	16	29	0,1	0,04
1-081 Retardo del crecimiento fetal, desnutrición fetal, gestación corta y bajo peso al nacer	12	15	27	0,1	0,04
1-079 Feto y/o recién nacido afectados por ciertas afecciones maternas	12	14	26	0,1	0,04
1-003 Ciertas enfermedades transmitidas por vectores y rabia	16	9	25	0,1	0,04
1-006 Todas las demás enfermedades bacterianas	12	10	22	0,1	0,03
1-008 Hepatitis viral y secuelas	7	10	17	0,1	0,02
1-076 Hiperplasia de la próstata	17	0	17	0,1	0,02
1-097 Exposición a la corriente eléctrica, radiación y temperatura y presión del aire ambientales extremas	12	2	14	0,1	0,02
1-098 Exposición al humo, fuego y llamas	5	7	12	0,0	0,02
1-104 Contratiempos durante la atención médica y secuelas	6	6	12	0,0	0,02
1-044 Trastornos mentales y del comportamiento	1	8	9	0,0	0,01
1-099 Envenenamiento accidental por y exposición a sustancias nocivas	7	2	9	0,0	0,01
1-077 Trastornos de los órganos genitales	4	3	7	0,0	0,01
1-004 Ciertas enfermedades inmunoprevenibles	1	3	4	0,0	0,01

CONTINÚA ►

Grupos de Edad	Maculino	Femenino	Total	Porcentaje	Tasa
1-007 Sífilis y otras enfermedades vénereas	2	2	4	0,0	0,01
1-095 Ahogamiento y sumersión accidentales	3	1	4	0,0	0,01
1-094 Accidentes por disparo de arma de fuego	3		3	0,0	0,00
Total	13.471	11.925	25.396	100,0	36,13

FUENTE : Certificado de Defunción DANE, según Residencia. Décima revisión 105 causas. Datos preliminares.
TASA * 10.000 Habitantes

TABLA 3.
Mortalidad de Residencia en Bogotá. Total Grupos de Edad y Género, según Agrupación 105 causas, en Menores de un año. Bogotá, D.C. 2004.

Grupos de Edad	Maculino	Femenino	Total	Porcentaje	Tasa
1-082 Trastornos respiratorios específicos del período perinatal	260	158	418	24,4	30,2
1-087 Malformaciones congénitas del sistema circulatorio	133	79	212	12,4	15,3
1-088 Malformaciones congénitas, deformidades y anomalías congénitas	102	87	189	11,1	13,6
1-089 Signos, síntomas y afecciones mal definidas	69	61	130	7,6	9,4
1-059 Neumonía	76	49	125	7,3	9,0
1-084 Infecciones específicas del período perinatal	59	48	107	6,3	7,7
1-086 Todas las demás afecciones originadas en el período perinatal	34	43	77	4,5	5,6
1-062 Todas las demás enfermedades del sistema respiratorio	40	32	72	4,2	5,2
1-080 Feto y/o recién nacido afectados por complicaciones obstétricas y traumatismo del nacimiento	29	27	56	3,3	4,0
1-085 Enterocolitis necrotizante del feto y del recién nacido	26	25	51	3,0	3,7
1-083 Trastornos hemorrágicos y hematológicos del feto y del recién nacido	13	16	29	1,7	2,1
1-001 Enfermedades infecciosas intestinales	21	7	28	1,6	2,0
1-081 Retardo del crecimiento fetal, desnutrición fetal, gestación corta y bajo peso al nacer	12	15	27	1,6	1,9
1-042 Deficiencias nutricionales	17	9	26	1,5	1,9
1-079 Feto y/o recién nacido afectados por ciertas afecciones maternas	12	14	26	1,5	1,9
1-045 Meningitis y otras enfermedades inflamatorias del sistema nervioso central	6	7	13	0,8	0,9
1-005 Septicemia, excepto neonatal	4	5	9	0,5	0,7
1-064 Enfermedades del esófago y otras enfermedades del estómago y del duodeno	5	4	9	0,5	0,7
1-096 Accidentes que obstruyen la respiración	5	4	9	0,5	0,7
1-010 Todas las demás enfermedades infecciosas y parasitarias	4	3	7	0,4	0,5
1-043 Todas las demás enfermedades endocrinas y nutricionales	4	3	7	0,4	0,5
1-102 Eventos de intención no determinada y secuelas	4	3	7	0,4	0,5
1-047 Todas las demás enfermedades del sistema nervioso	6	0	6	0,4	0,4
1-065 Enfermedades del apéndice, hernia y obstrucción intestinal	5	1	6	0,4	0,4
1-053 Todas las demás formas de enfermedad del corazón	3	2	5	0,3	0,4
1-004 Ciertas enfermedades inmunoprevenibles	1	3	4	0,2	0,3
1-006 Todas las demás enfermedades bacterianas	2	2	4	0,2	0,3
1-075 Todas las demás enfermedades del sistema urinario	3	1	4	0,2	0,3
1-009 Enfermedad por VIH (SIDA)	2	1	3	0,2	0,2
1-031 Tumor maligno del encéfalo, del ojo y de otras partes del sistema nervioso central	2	1	3	0,2	0,2

CONTINÚA ►

Grupos de Edad	Maculino	Femenino	Total	Porcentaje	Tasa
1-040 Defectos de coagulación, púrpura, púrpura y otras afecciones hemorrágicas y de la sangre; y los trastornos que afectan la inmunidad	3	0	3	0,2	0,2
1-046 Epilepsia y otros trastornos episódicos y paroxísticos	2	1	3	0,2	0,2
1-060 Enfermedades crónicas de las vías respiratorias	2	1	3	0,2	0,2
1-068 Enteritis, colitis no infecciosa y otras enfermedades de los intestinos	2	1	3	0,2	0,2
1-073 Enfermedades glomerulares y tubulointersticiales	2	1	3	0,2	0,2
1-032 Tumor maligno de la tiroides y de otras glándulas endocrinas	1	1	2	0,1	0,1
1-035 Leucemia	0	2	2	0,1	0,1
1-037 Tumores: in situ, benignos y de comportamiento incierto o desconocido	1	1	2	0,1	0,1
1-066 Enfermedades del hígado	1	1	2	0,1	0,1
1-074 Insuficiencia renal	1	1	2	0,1	0,1
1-101 Agresiones (homicidios) y secuelas	0	2	2	0,1	0,1
1-007 Sífilis y otras enfermedades venéreas	0	1	1	0,1	0,1
1-033 Tumores malignos de sitios mal definidos y secundarios	1	0	1	0,1	0,1
1-039 Anemias: nutricionales, hemolíticas, aplásticas y otras	1	0	1	0,1	0,1
1-041 Diabetes mellitus	1	0	1	0,1	0,1
1-049 Fiebre reumática aguda y enfermedades cardíacas reumáticas crónicas	1	0	1	0,1	0,1
1-051 Enfermedades isquémicas del corazón	1	0	1	0,1	0,1
1-063 Úlcera	1	0	1	0,1	0,1
1-067 Trastornos de la vesícula biliar, de las vías biliares y del páncreas	0	1	1	0,1	0,1
1-069 Enfermedades del peritoneo y todas las demás enfermedades del sistema digestivo	1	0	1	0,1	0,1
1-070 Hemorragia gastrointestinal	1	0	1	0,1	0,1
1-071 Enfermedades de la piel y del tejido celular subcutáneo	0	1	1	0,1	0,1
1-093 Caídas	1	0	1	0,1	0,1
1-098 Exposición al humo, fuego y llamas	0	1	1	0,1	0,1
1-105 Otros accidentes y secuelas	1	0	1	0,1	0,1
Total	984	726	1.710	100,0	123,4

FUENTE : Certificado de Defunción DANE, según Residencia. Décima revisión 105 causas. Datos preliminares.
TASA * 10.000 Habitantes.

TABLA 4.
Mortalidad de Residencia en Bogotá. Total Grupos de Edad y Género, según Agrupación 105 causas, de 1 a 4 años.
Bogotá, D.C. 2004.

Grupos de Edad	Maculino	Femenino	Total	Porcentaje	Tasa
1-059 Neumonía	22	17	39	14,1	0,7
1-089 Signos, síntomas y afecciones mal definidas	16	15	31	11,2	0,6
1-087 Malformaciones congénitas del sistema circulatorio	11	7	18	6,5	0,3
1-062 Todas las demás enfermedades del sistema respiratorio	4	9	13	4,7	0,2
1-088 Malformaciones congénitas, deformidades y anomalías congénitas	7	5	12	4,3	0,2
1-035 Leucemia	5	6	11	4,0	0,2
1-102 Eventos de intención no determinada y secuelas	7	2	9	3,3	0,2
1-105 Otros accidentes y secuelas	5	4	9	3,3	0,2
1-047 Todas las demás enfermedades del sistema nervioso	7	1	8	2,9	0,2
1-053 Todas las demás formas de enfermedad del corazón	4	4	8	2,9	0,2
1-101 Agresiones (homicidios) y secuelas	4	4	8	2,9	0,2
1-046 Epilepsia y otros trastornos episódicos y paroxísticos	5	2	7	2,5	0,1
1-037 Tumores: in situ, benignos y de comportamiento incierto o desconocido	5	1	6	2,2	0,1
1-001 Enfermedades infecciosas intestinales	4	1	5	1,8	0,1
1-010 Todas las demás enfermedades infecciosas y parasitarias	2	3	5	1,8	0,1
1-031 Tumor maligno del encéfalo, del ojo y de otras partes del sistema nervioso central	0	5	5	1,8	0,1
1-042 Deficiencias nutricionales	3	2	5	1,8	0,1
1-090 Accidentes de transporte de motor	1	4	5	1,8	0,1
1-096 Accidentes que obstruyen la respiración	4	1	5	1,8	0,1
1-040 Defectos de coagulación, púrpura, púrpura y otras afecciones hemorrágicas y de la sangre; y los trastornos que afectan la inmunidad	3	1	4	1,4	0,1
1-093 Caídas	1	3	4	1,4	0,1
1-039 Anemias: nutricionales, hemolíticas, aplásticas y otras	3	0	3	1,1	0,1
1-045 Meningitis y otras enfermedades inflamatorias del sistema nervioso central	3	0	3	1,1	0,1
1-052 Enfermedad cardiopulmonar y enfermedades de la circulación pulmonar	2	1	3	1,1	0,1
1-054 Insuficiencia cardíaca	2	1	3	1,1	0,1
1-055 Enfermedades cerebrovasculares	3	0	3	1,1	0,1
1-060 Enfermedades crónicas de las vías respiratorias	2	1	3	1,1	0,1
1-068 Enteritis, colitis no infecciosa y otras enfermedades de los intestinos	2	1	3	1,1	0,1
1-091 Otros accidentes de transporte terrestre	3	0	3	1,1	0,1
1-005 Septicemia, excepto neonatal	1	1	2	0,7	0,0
1-032 Tumor maligno de la tiroides y de otras glándulas endocrinas	1	1	2	0,7	0,0
1-033 Tumores malignos de sitios mal definidos y secundarios	0	2	2	0,7	0,0
1-064 Enfermedades del esófago y otras enfermedades del estómago y del duodeno	1	1	2	0,7	0,0
1-065 Enfermedades del apéndice, hernia y obstrucción intestinal	2	0	2	0,7	0,0
1-066 Enfermedades del hígado	0	2	2	0,7	0,0
1-073 Enfermedades glomerulares y tubulointersticiales	2	0	2	0,7	0,0
1-074 Insuficiencia renal	2	0	2	0,7	0,0

CONTINÚA ►

Grupos de Edad	Maculino	Femenino	Total	Porcentaje	Tasa
1-006 Todas las demás enfermedades bacterianas	1	0	1	0,4	0,0
1-007 Sífilis y otras enfermedades vénereas	0	1	1	0,4	0,0
1-009 Enfermedad por VIH (SIDA)	0	1	1	0,4	0,0
1-015 Tumor maligno del hígado	0	1	1	0,4	0,0
1-022 Tumor maligno de los huesos y de los cartílagos articulares	1	0	1	0,4	0,0
1-030 Todos los demás tumores malignos de los órganos urinarios	1	0	1	0,4	0,0
1-034 Tumor maligno de sitios no especificados	1	0	1	0,4	0,0
1-038 Todos los demás tumores malignos de otras localizaciones y de las no especificadas	0	1	1	0,4	0,0
1-041 Diabetes mellitus	0	1	1	0,4	0,0
1-043 Todas las demás enfermedades endocrinas y nutricionales	1	0	1	0,4	0,0
1-044 Trastornos mentales y del comportamiento	0	1	1	0,4	0,0
1-058 Enfermedades de los vasos sanguíneos y otras enfermedades del sistema circulatorio	1	0	1	0,4	0,0
1-061 Enfermedades del pulmón debida a agentes externos	1	0	1	0,4	0,0
1-067 Trastornos de la vesícula biliar, de las vías biliares y del páncreas	0	1	1	0,4	0,0
1-069 Enfermedades del peritoneo y todas las demás enfermedades del sistema digestivo	1	0	1	0,4	0,0
1-070 Hemorragia gastrointestinal	0	1	1	0,4	0,0
1-072 Enfermedades del sistema osteomuscular y del tejido conjuntivo	0	1	1	0,4	0,0
1-095 Ahogamiento y sumersión accidentales	1	0	1	0,4	0,0
1-098 Exposición al humo, fuego y llamas	0	1	1	0,4	0,0
1-099 Envenenamiento accidental por y exposición a sustancias nocivas	1	0	1	0,4	0,0
Total	159	118	277	100,0	5,2

FUENTE : Certificado de Defunción DANE, según Residencia. Décima revisión 105 causas. Datos preliminares.
TASA * 10.000 Habitantes.

TABLA 5.
Mortalidad de Residencia en Bogotá. Total Grupos de Edad y Género, según Agrupación 105 causas, de 5 a 14 años. Bogotá, D.C. 2004.

Grupos de Edad	Maculino	Femenino	Total	Porcentaje	Tasa
1-090 Accidentes de transporte de motor	19	10	29	9,8	0,2
1-035 Leucemia	15	5	20	6,7	0,2
1-102 Eventos de intención no determinada y secuelas	13	5	18	6,1	0,1
1-089 Signos, síntomas y afecciones mal definidas	12	6	18	6,1	0,1
1-100 Lesiones autoinflingidas intencionalmente (suicidios) y secuelas	9	8	17	5,7	0,1
1-059 Neumonía	5	12	17	5,7	0,1
1-091 Otros accidentes de transporte terrestre	14	2	16	5,4	0,1
1-047 Todas las demás enfermedades del sistema nervioso	9	7	16	5,4	0,1
1-101 Agresiones (homicidios) y secuelas	8	6	14	4,7	0,1
1-031 Tumor maligno del encéfalo, del ojo y de otras partes del sistema nervioso central	9	5	14	4,7	0,1
1-105 Otros accidentes y secuelas	12	1	13	4,4	0,1
1-093 Caídas	3	4	7	2,4	0,1
1-037 Tumores: in situ, benignos y de comportamiento incierto o desconocido	4	2	6	2,0	0,0
1-010 Todas las demás enfermedades infecciosas y parasitarias	3	3	6	2,0	0,0

CONTINÚA ►

Grupos de Edad	Maculino	Femenino	Total	Porcentaje	Tasa
1-088 Malformaciones congénitas, deformidades y anomalías congénitas	0	5	5	1,7	0,0
1-087 Malformaciones congénitas del sistema circulatorio	0	5	5	1,7	0,0
1-055 Enfermedades cerebrovasculares	4	1	5	1,7	0,0
1-046 Epilepsia y otros trastornos episódicos y paroxísticos	3	2	5	1,7	0,0
1-072 Enfermedades del sistema osteomuscular y del tejido conjuntivo	1	3	4	1,3	0,0
1-040 Defectos de coagulación, púrpura, púrpura y otras afecciones hemorrágicas y de la sangre; y los trastornos que afectan la inmunidad	2	2	4	1,3	0,0
1-022 Tumor maligno de los huesos y de los cartílagos articulares	2	2	4	1,3	0,0
1-009 Enfermedad por VIH (SIDA)	3	1	4	1,3	0,0
1-062 Todas las demás enfermedades del sistema respiratorio	2	1	3	1,0	0,0
1-041 Diabetes mellitus	1	2	3	1,0	0,0
1-036 Todos los demás tumores malignos del tejido linfático, de los órganos hematopoyéticos y de tejidos afines	2	1	3	1,0	0,0
1-032 Tumor maligno de la tiroides y de otras glándulas endocrinas	2	1	3	1,0	0,0
1-096 Accidentes que obstruyen la respiración	2	0	2	0,7	0,0
1-074 Insuficiencia renal	0	2	2	0,7	0,0
1-065 Enfermedades del apéndice, hernia y obstrucción intestinal	1	1	2	0,7	0,0
1-061 Enfermedades del pulmón debida a agentes externos	1	1	2	0,7	0,0
1-054 Insuficiencia cardíaca	2	0	2	0,7	0,0
1-053 Todas las demás formas de enfermedad del corazón	1	1	2	0,7	0,0
1-045 Meningitis y otras enfermedades inflamatorias del sistema nervioso central	1	1	2	0,7	0,0
1-043 Todas las demás enfermedades endocrinas y nutricionales	1	1	2	0,7	0,0
1-042 Deficiencias nutricionales	1	1	2	0,7	0,0
1-005 Septicemia, excepto neonatal	2	0	2	0,7	0,0
1-095 Ahogamiento y sumersión accidentales	1	0	1	0,3	0,0
1-082 Trastornos respiratorios específicos del período perinatal	0	1	1	0,3	0,0
1-078 Embarazo, parto y puerperio	0	1	1	0,3	0,0
1-070 Hemorragia gastrointestinal	0	1	1	0,3	0,0
1-068 Enteritis, colitis no infecciosa y otras enfermedades de los intestinos	0	1	1	0,3	0,0
1-067 Trastornos de la vesícula biliar, de las vías biliares y del páncreas	0	1	1	0,3	0,0
1-066 Enfermedades del hígado	0	1	1	0,3	0,0
1-060 Enfermedades crónicas de las vías respiratorias	0	1	1	0,3	0,0
1-052 Enfermedad cardiopulmonar y enfermedades de la circulación pulmonar	0	1	1	0,3	0,0
1-051 Enfermedades isquémicas del corazón	1	0	1	0,3	0,0
1-039 Anemias: nutricionales, hemolíticas, aplásticas y otras	0	1	1	0,3	0,0
1-038 Todos los demás tumores malignos de otras localizaciones y de las no especificadas	1	0	1	0,3	0,0
1-033 Tumores malignos de sitios mal definidos y secundarios	1	0	1	0,3	0,0
1-030 Todos los demás tumores malignos de los órganos urinarios	1	0	1	0,3	0,0
1-028 Tumor maligno de la próstata	1	0	1	0,3	0,0
1-020 Tumor maligno de la tráquea, los bronquios y el pulmón	1	0	1	0,3	0,0
1-006 Todas las demás enfermedades bacterianas	0	1	1	0,3	0,0
1-003 Ciertas enfermedades transmitidas por vectores y rabia	0	1	1	0,3	0,0
Total general	176	121	297	100,0	2,4

FUENTE : Certificado de Defunción DANE, según Residencia. Décima revisión 105 causas. Datos preliminares.
TASA * 10.000 Habitantes.

TABLA 6.
Mortalidad de Residencia en Bogotá. Total Grupos de Edad y Género, según Agrupación 105 causas, de 15 a 44 años. Bogotá, D.C. 2004.

Grupos de Edad	Maculino	Femenino	Total	Porcentaje	Tasa
1-101 Agresiones (homicidios) y secuelas	1104	82	1186	29,5	3,27
1-009 Enfermedad por VIH (SIDA)	238	48	286	7,1	0,79
1-102 Eventos de intención no determinada y secuelas	209	32	241	6,0	0,67
1-089 Signos, síntomas y afecciones mal definidas	159	78	237	5,9	0,65
1-090 Accidentes de transporte de motor	149	45	194	4,8	0,54
1-100 Lesiones autoinflingidas intencionalmente (suicidios) y secuelas	119	49	168	4,2	0,46
1-091 Otros accidentes de transporte terrestre	99	32	131	3,3	0,36
1-055 Enfermedades cerebrovasculares	42	57	99	2,5	0,27
1-051 Enfermedades isquémicas del corazón	45	21	66	1,6	0,18
1-024 Tumor maligno de la mama de la mujer	0	65	65	1,6	0,18
1-035 Leucemia	47	18	65	1,6	0,18
1-078 Embarazo, parto y puerperio	0	65	65	1,6	0,18
1-013 Tumor maligno del estómago	31	33	64	1,6	0,18
1-059 Neumonía	41	19	60	1,5	0,17
1-093 Caídas	53	3	56	1,4	0,15
1-072 Enfermedades del sistema osteomuscular y del tejido conjuntivo	12	36	48	1,2	0,13
1-031 Tumor maligno del encéfalo, del ojo y de otras partes del sistema nervioso central	24	19	43	1,1	0,12
1-053 Todas las demás formas de enfermedad del corazón	28	15	43	1,1	0,12
1-036 Todos los demás tumores malignos del tejido linfático, de los órganos hematopoyéticos y de tejidos afines	28	14	42	1,0	0,12
1-038 Todos los demás tumores malignos de otras localizaciones y de las no especificadas	26	15	41	1,0	0,11
1-037 Tumores: in situ, benignos y de comportamiento incierto o desconocido	20	19	39	1,0	0,11
1-025 Tumor maligno del cuello del útero	0	37	37	0,9	0,10
1-062 Todas las demás enfermedades del sistema respiratorio	18	19	37	0,9	0,10
1-046 Epilepsia y otros trastornos episódicos y paroxísticos	20	14	34	0,8	0,09
1-105 Otros accidentes y secuelas	28	6	34	0,8	0,09
1-041 Diabetes mellitus	18	15	33	0,8	0,09
1-014 Tumor maligno del colon, de la unión rectosigmoidea, recto y ano	10	19	29	0,7	0,08
1-074 Insuficiencia renal	13	16	29	0,7	0,08
1-034 Tumor maligno de sitios no especificados	12	16	28	0,7	0,08
1-047 Todas las demás enfermedades del sistema nervioso	19	7	26	0,6	0,07
1-052 Enfermedad cardiopulmonar y enfermedades de la circulación pulmonar	10	12	22	0,5	0,06
1-045 Meningitis y otras enfermedades inflamatorias del sistema nervioso central	9	11	20	0,5	0,06
1-087 Malformaciones congénitas del sistema circulatorio	8	12	20	0,5	0,06
1-066 Enfermedades del hígado	10	9	19	0,5	0,05
1-058 Enfermedades de los vasos sanguíneos y otras enfermedades del sistema circulatorio	13	5	18	0,4	0,05
1-060 Enfermedades crónicas de las vías respiratorias	10	8	18	0,4	0,05
1-027 Tumor maligno del ovario	0	17	17	0,4	0,05

CONTINÚA ►

Grupos de Edad	Maculino	Femenino	Total	Porcentaje	Tasa
1-065 Enfermedades del apéndice, hernia y obstrucción intestinal	10	6	16	0,4	0,04
1-002 Tuberculosis y secuelas	10	5	15	0,4	0,04
1-020 Tumor maligno de la tráquea, los bronquios y el pulmón	10	5	15	0,4	0,04
1-069 Enfermedades del peritoneo y todas las demás enfermedades del sistema digestivo	7	8	15	0,4	0,04
1-068 Enteritis, colitis no infecciosa y otras enfermedades de los intestinos	7	7	14	0,3	0,04
1-050 Enfermedades hipertensivas	3	10	13	0,3	0,04
1-071 Enfermedades de la piel y del tejido celular subcutáneo	6	7	13	0,3	0,04
1-039 Anemias: nutricionales, hemolíticas, aplásticas y otras	4	8	12	0,3	0,03
1-057 Aneurisma aórtico	9	3	12	0,3	0,03
1-067 Trastornos de la vesícula biliar, de las vías biliares y del páncreas	5	7	12	0,3	0,03
1-017 Tumor maligno del páncreas	2	9	11	0,3	0,03
1-022 Tumor maligno de los huesos y de los cartílagos articulares	5	6	11	0,3	0,03
1-097 Exposición a la corriente eléctrica, radiación y temperatura y presión del aire ambientales extremas	9	2	11	0,3	0,03
1-005 Septicemia, excepto neonatal	6	4	10	0,3	0,03
1-010 Todas las demás enfermedades infecciosas y parasitarias	6	4	10	0,3	0,03
1-023 Melanoma y otros tumores malignos de la piel	3	7	10	0,3	0,03
1-015 Tumor maligno del hígado	5	4	9	0,2	0,02
1-054 Insuficiencia cardíaca	5	4	9	0,2	0,02
1-042 Deficiencias nutricionales	5	3	8	0,2	0,02
1-011 Tumores malignos del labio, de la cavidad bucal y de la faringe	4	3	7	0,2	0,02
1-033 Tumores malignos de sitios mal definidos y secundarios	2	5	7	0,2	0,02
1-098 Exposición al humo, fuego y llamas	4	3	7	0,2	0,02
1-049 Fiebre reumática aguda y enfermedades cardíacas reumáticas crónicas	2	4	6	0,2	0,02
1-063 Úlcera	4	2	6	0,2	0,02
1-070 Hemorragia gastrointestinal	3	3	6	0,2	0,02
1-073 Enfermedades glomerulares y tubulointersticiales	3	3	6	0,2	0,02
1-096 Accidentes que obstruyen la respiración	4	2	6	0,2	0,02
1-026 Tumor maligno de otras partes del útero	0	5	5	0,1	0,01
1-030 Todos los demás tumores malignos de los órganos urinarios	4	1	5	0,1	0,01
1-032 Tumor maligno de la tiroides y de otras glándulas endocrinas	4	1	5	0,1	0,01
1-040 Defectos de coagulación, púrpura, púrpura y otras afecciones hemorrágicas y de la sangre; y los trastornos que afectan la inmunidad	5	0	5	0,1	0,01
1-099 Envenenamiento accidental por y exposición a sustancias nocivas	4	1	5	0,1	0,01
1-001 Enfermedades infecciosas intestinales	3	1	4	0,1	0,01
1-003 Ciertas enfermedades transmitidas por vectores y rabia	2	2	4	0,1	0,01
1-018 Todos los demás tumores malignos de los órganos digestivos y del peritoneo	2	2	4	0,1	0,01
1-043 Todas las demás enfermedades endocrinas y nutricionales	2	2	4	0,1	0,01
1-061 Enfermedades del pulmón debida a agentes externos	4	0	4	0,1	0,01
1-075 Todas las demás enfermedades del sistema urinario	1	3	4	0,1	0,01
1-006 Todas las demás enfermedades bacterianas	3	0	3	0,1	0,01

CONTINÚA

Grupos de Edad	Maculino	Femenino	Total	Porcentaje	Tasa
1-012 Tumor maligno del esófago	1	2	3	0,1	0,01
1-016 Tumor maligno de la vesícula biliar y de las vías biliares	0	3	3	0,1	0,01
1-064 Enfermedades del esófago y otras enfermedades del estómago y del duodeno	2	1	3	0,1	0,01
1-094 Accidentes por disparo de arma de fuego	3	0	3	0,1	0,01
1-008 Hepatitis viral y secuelas	1	1	2	0,1	0,01
1-021 Todos los demás tumores malignos de los órganos respiratorios e intratorácicos, excepto tráquea, bronquios y pulmón	1	1	2	0,1	0,01
1-029 Tumor maligno de la vejiga urinaria	2	0	2	0,1	0,01
1-077 Trastornos de los órganos genitales	0	2	2	0,1	0,01
1-088 Malformaciones congénitas, deformidades y anomalías congénitas	2	0	2	0,1	0,01
1-007 Sífilis y otras enfermedades venéreas	1	0	1	0,0	0,00
1-019 Tumor maligno de la laringe	0	1	1	0,0	0,00
1-095 Ahogamiento y sumersión accidentales	1	0	1	0,0	0,00
1-104 Contratiempos durante la atención médica y secuelas	1	0	1	0,0	0,00
Total	2.864	1.151	4.015	100,0	11,08

FUENTE : Certificado de Defunción DANE, según Residencia. Décima revisión 105 causas. Datos preliminares.
TASA * 10.000 Habitantes.

TABLA 7.
Mortalidad de Residencia en Bogotá. Total Grupos de Edad y Género, según Agrupación 105 causas, de 45 a 59 años. Bogotá, D.C. 2004.

Grupos de Edad	Maculino	Femenino	Total	Porcentaje	Tasa
1-051 Enfermedades isquémicas del corazón	278	106	384	11,2	3,9
1-055 Enfermedades cerebrovasculares	123	156	279	8,1	2,8
1-101 Agresiones (homicidios) y secuelas	154	20	174	5,1	1,8
1-024 Tumor maligno de la mama de la mujer	0	163	163	4,7	1,6
1-013 Tumor maligno del estómago	100	62	162	4,7	1,6
1-041 Diabetes mellitus	89	59	148	4,3	1,5
1-089 Signos, síntomas y afecciones mal definidas	90	30	120	3,5	1,2
1-009 Enfermedad por VIH (SIDA)	86	9	95	2,8	1,0
1-014 Tumor maligno del colon, de la unión rectosigmoidea, recto y ano	44	51	95	2,8	1,0
1-036 Todos los demás tumores malignos del tejido linfático, de los órganos hematopoyéticos y de tejidos afines	43	38	81	2,4	0,8
1-066 Enfermedades del hígado	59	22	81	2,4	0,8
1-020 Tumor maligno de la tráquea, los bronquios y el pulmón	45	25	70	2,0	0,7
1-053 Todas las demás formas de enfermedad del corazón	34	34	68	2,0	0,7
1-102 Eventos de intención no determinada y secuelas	56	11	67	1,9	0,7
1-025 Tumor maligno del cuello del útero	0	63	63	1,8	0,6
1-059 Neumonía	31	30	61	1,8	0,6
1-027 Tumor maligno del ovario	0	56	56	1,6	0,6
1-091 Otros accidentes de transporte terrestre	34	19	53	1,5	0,5
1-050 Enfermedades hipertensivas	28	23	51	1,5	0,5
1-060 Enfermedades crónicas de las vías respiratorias	31	20	51	1,5	0,5
1-031 Tumor maligno del encéfalo, del ojo y de otras partes del sistema nervioso central	28	20	48	1,4	0,5

CONTINÚA ►

Grupos de Edad	Maculino	Femenino	Total	Porcentaje	Tasa
1-074 Insuficiencia renal	28	18	46	1,3	0,5
1-090 Accidentes de transporte de motor	38	8	46	1,3	0,5
1-034 Tumor maligno de sitios no especificados	21	22	43	1,2	0,4
1-037 Tumores: in situ, benignos y de comportamiento incierto o desconocido	16	27	43	1,2	0,4
1-052 Enfermedad cardiopulmonar y enfermedades de la circulación pulmonar	17	26	43	1,2	0,4
1-038 Todos los demás tumores malignos de otras localizaciones y de las no especificadas	24	18	42	1,2	0,4
1-017 Tumor maligno del páncreas	15	22	37	1,1	0,4
1-062 Todas las demás enfermedades del sistema respiratorio	17	20	37	1,1	0,4
1-047 Todas las demás enfermedades del sistema nervioso	14	21	35	1,0	0,4
1-100 Lesiones autoinflingidas intencionalmente (suicidios) y secuelas	30	5	35	1,0	0,4
1-093 Caídas	29	4	33	1,0	0,3
1-035 Leucemia	16	15	31	0,9	0,3
1-058 Enfermedades de los vasos sanguíneos y otras enfermedades del sistema circulatorio	17	14	31	0,9	0,3
1-072 Enfermedades del sistema osteomuscular y del tejido conjuntivo	12	19	31	0,9	0,3
1-057 Aneurisma aórtico	22	7	29	0,8	0,3
1-067 Trastornos de la vesícula biliar, de las vías biliares y del páncreas	16	12	28	0,8	0,3
1-068 Enteritis, colitis no infecciosa y otras enfermedades de los intestinos	13	15	28	0,8	0,3
1-015 Tumor maligno del hígado	9	17	26	0,8	0,3
1-016 Tumor maligno de la vesícula biliar y de las vías biliares	8	15	23	0,7	0,2
1-069 Enfermedades del peritoneo y todas las demás enfermedades del sistema digestivo	6	14	20	0,6	0,2
1-030 Todos los demás tumores malignos de los órganos urinarios	12	7	19	0,6	0,2
1-054 Insuficiencia cardíaca	12	7	19	0,6	0,2
1-018 Todos los demás tumores malignos de los órganos digestivos y del peritoneo	10	7	17	0,5	0,2
1-011 Tumores malignos del labio, de la cavidad bucal y de la faringe	11	5	16	0,5	0,2
1-005 Septicemia, excepto neonatal	5	10	15	0,4	0,2
1-026 Tumor maligno de otras partes del útero	0	15	15	0,4	0,2
1-065 Enfermedades del apéndice, hernia y obstrucción intestinal	11	4	15	0,4	0,2
1-023 Melanoma y otros tumores malignos de la piel	7	7	14	0,4	0,1
1-043 Todas las demás enfermedades endocrinas y nutricionales	3	11	14	0,4	0,1
1-063 Úlcera	11	3	14	0,4	0,1
1-075 Todas las demás enfermedades del sistema urinario	5	9	14	0,4	0,1
1-033 Tumores malignos de sitios mal definidos y secundarios	3	10	13	0,4	0,1
1-028 Tumor maligno de la próstata	12	0	12	0,3	0,1
1-045 Meningitis y otras enfermedades inflamatorias del sistema nervioso central	10	2	12	0,3	0,1
1-049 Fiebre reumática aguda y enfermedades cardíacas reumáticas crónicas	3	9	12	0,3	0,1
1-070 Hemorragia gastrointestinal	4	8	12	0,3	0,1
1-032 Tumor maligno de la tiroides y de otras glándulas endocrinas	4	7	11	0,3	0,1

CONTINÚA ►

Grupos de Edad	Maculino	Femenino	Total	Porcentaje	Tasa
1-105 Otros accidentes y secuelas	11	0	11	0,3	0,1
1-002 Tuberculosis y secuelas	7	3	10	0,3	0,1
1-021 Todos los demás tumores malignos de los órganos respiratorios e intratorácicos, excepto tráquea, bronquios y pulmón	6	3	9	0,3	0,1
1-042 Deficiencias nutricionales	6	3	9	0,3	0,1
1-003 Ciertas enfermedades transmitidas por vectores y rabia	5	3	8	0,2	0,1
1-001 Enfermedades infecciosas intestinales	6	1	7	0,2	0,1
1-012 Tumor maligno del esófago	3	4	7	0,2	0,1
1-022 Tumor maligno de los huesos y de los cartílagos articulares	4	3	7	0,2	0,1
1-029 Tumor maligno de la vejiga urinaria	6	1	7	0,2	0,1
1-008 Hepatitis viral y secuelas	3	3	6	0,2	0,1
1-039 Anemias: nutricionales, hemolíticas, aplásticas y otras	2	4	6	0,2	0,1
1-064 Enfermedades del esófago y otras enfermedades del estómago y del duodeno	1	5	6	0,2	0,1
1-046 Epilepsia y otros trastornos episódicos y paroxísticos	4	1	5	0,1	0,1
1-071 Enfermedades de la piel y del tejido celular subcutáneo	5	0	5	0,1	0,1
1-096 Accidentes que obstruyen la respiración	4	1	5	0,1	0,1
1-010 Todas las demás enfermedades infecciosas y parasitarias	4	0	4	0,1	0,0
1-040 Defectos de coagulación, púrpura, púrpura y otras afecciones hemorrágicas y de la sangre; y los trastornos que afectan la inmunidad	2	2	4	0,1	0,0
1-061 Enfermedades del pulmón debida a agentes externos	2	2	4	0,1	0,0
1-073 Enfermedades glomerulares y tubulointersticiales	0	4	4	0,1	0,0
1-006 Todas las demás enfermedades bacterianas	1	2	3	0,1	0,0
1-019 Tumor maligno de la laringe	3	0	3	0,1	0,0
1-087 Malformaciones congénitas del sistema circulatorio	3	0	3	0,1	0,0
1-098 Exposición al humo, fuego y llamas	0	2	2	0,1	0,0
1-099 Envenenamiento accidental por y exposición a sustancias nocivas	1	1	2	0,1	0,0
1-007 Sífilis y otras enfermedades venéreas	1	0	1	0,0	0,0
1-056 Arteriosclerosis	1	0	1	0,0	0,0
1-088 Malformaciones congénitas, deformidades y anomalías congénitas	1	0	1	0,0	0,0
1-095 Ahogamiento y sumersión accidentales	0	1	1	0,0	0,0
1-097 Exposición a la corriente eléctrica, radiación y temperatura y presión del aire ambientales extremas	1	0	1	0,0	0,0
1-104 Contratiempos durante la atención médica y secuelas	0	1	1	0,0	0,0
Total	1.937	1.507	3.444	100,0	34,8

FUENTE : Certificado de Defunción DANE, según Residencia. Décima revisión 105 causas. Datos preliminares.
TASA * 10.000 Habitantes.

TABLA 8.

Mortalidad de Residencia en Bogotá. Total Grupos de Edad y Género, según Agrupación 105 causas, de 60 y más años. Bogotá, D.C. 2004.

Grupos de Edad	Maculino	Femenino	Total	Porcentaje	Tasa
1-051 Enfermedades isquémicas del corazón	1190	1321	2511	16,0	51,2
1-055 Enfermedades cerebrovasculares	595	955	1550	9,9	31,6
1-060 Enfermedades crónicas de las vías respiratorias	706	690	1396	8,9	28,5
1-041 Diabetes mellitus	394	495	889	5,7	18,1
1-050 Enfermedades hipertensivas	247	360	607	3,9	12,4
1-059 Neumonía	285	320	605	3,9	12,3
1-013 Tumor maligno del estómago	265	215	480	3,1	9,8
1-028 Tumor maligno de la próstata	362	1	363	2,3	7,4
1-053 Todas las demás formas de enfermedad del corazón	157	204	361	2,3	7,4
1-014 Tumor maligno del colon, de la unión rectosigmoidea, recto y ano	144	162	306	2,0	6,2
1-074 Insuficiencia renal	156	137	293	1,9	6,0
1-020 Tumor maligno de la tráquea, los bronquios y el pulmón	169	103	272	1,7	5,5
1-062 Todas las demás enfermedades del sistema respiratorio	112	122	234	1,5	4,8
1-054 Insuficiencia cardíaca	84	140	224	1,4	4,6
1-070 Hemorragia gastrointestinal	90	114	204	1,3	4,2
1-068 Enteritis, colitis no infecciosa y otras enfermedades de los intestinos	79	118	197	1,3	4,0
1-066 Enfermedades del hígado	117	79	196	1,3	4,0
1-015 Tumor maligno del hígado	83	110	193	1,2	3,9
1-075 Todas las demás enfermedades del sistema urinario	73	119	192	1,2	3,9
1-052 Enfermedad cardiopulmonar y enfermedades de la circulación pulmonar	71	116	187	1,2	3,8
1-058 Enfermedades de los vasos sanguíneos y otras enfermedades del sistema circulatorio	80	106	186	1,2	3,8
1-036 Todos los demás tumores malignos del tejido linfático, de los órganos hematopoyéticos y de tejidos afines	71	105	176	1,1	3,6
1-089 Signos, síntomas y afecciones mal definidas	101	71	172	1,1	3,5
1-057 Aneurisma aórtico	110	55	165	1,1	3,4
1-024 Tumor maligno de la mama de la mujer	3	160	163	1,0	3,3
1-034 Tumor maligno de sitios no especificados	68	83	151	1,0	3,1
1-067 Trastornos de la vesícula biliar, de las vías biliares y del páncreas	62	84	146	0,9	3,0
1-072 Enfermedades del sistema osteomuscular y del tejido conjuntivo	39	107	146	0,9	3,0
1-037 Tumores: in situ, benignos y de comportamiento incierto o desconocido	60	85	145	0,9	3,0
1-047 Todas las demás enfermedades del sistema nervioso	64	68	132	0,8	2,7
1-017 Tumor maligno del páncreas	44	87	131	0,8	2,7
1-042 Deficiencias nutricionales	49	67	116	0,7	2,4
1-065 Enfermedades del apéndice, hernia y obstrucción intestinal	47	66	113	0,7	2,3
1-038 Todos los demás tumores malignos de otras localizaciones y de las no especificadas	59	51	110	0,7	2,2
1-102 Eventos de intención no determinada y secuelas	65	40	105	0,7	2,1
1-012 Tumor maligno del esófago	65	38	103	0,7	2,1
1-063 Úlcera	56	45	101	0,6	2,1

CONTINÚA ►

Grupos de Edad	Maculino	Femenino	Total	Porcentaje	Tasa
1-025 Tumor maligno del cuello del útero		99	99	0,6	2,0
1-035 Leucemia	49	47	96	0,6	2,0
1-005 Septicemia, excepto neonatal	39	55	94	0,6	1,9
1-016 Tumor maligno de la vesícula biliar y de las vías biliares	29	61	90	0,6	1,8
1-031 Tumor maligno del encéfalo, del ojo y de otras partes del sistema nervioso central	45	42	87	0,6	1,8
1-091 Otros accidentes de transporte terrestre	51	32	83	0,5	1,7
1-027 Tumor maligno del ovario		78	78	0,5	1,6
1-064 Enfermedades del esófago y otras enfermedades del estómago y del duodeno	39	38	77	0,5	1,6
1-090 Accidentes de transporte de motor	52	23	75	0,5	1,5
1-002 Tuberculosis y secuelas	47	26	73	0,5	1,5
1-069 Enfermedades del peritoneo y todas las demás enfermedades del sistema digestivo	37	34	71	0,5	1,4
1-029 Tumor maligno de la vejiga urinaria	45	21	66	0,4	1,3
1-071 Enfermedades de la piel y del tejido celular subcutáneo	24	42	66	0,4	1,3
1-093 Caídas	43	22	65	0,4	1,3
1-026 Tumor maligno de otras partes del útero		61	61	0,4	1,2
1-023 Melanoma y otros tumores malignos de la piel	28	31	59	0,4	1,2
1-061 Enfermedades del pulmón debida a agentes externos	26	31	57	0,4	1,2
1-056 Arteriosclerosis	20	30	50	0,3	1,0
1-101 Agresiones (homicidios) y secuelas	39	10	49	0,3	1,0
1-011 Tumores malignos del labio, de la cavidad bucal y de la faringe	25	20	45	0,3	0,9
1-001 Enfermedades infecciosas intestinales	16	28	44	0,3	0,9
1-033 Tumores malignos de sitios mal definidos y secundarios	19	25	44	0,3	0,9
1-032 Tumor maligno de la tiroides y de otras glándulas endocrinas	8	33	41	0,3	0,8
1-049 Fiebre reumática aguda y enfermedades cardíacas reumáticas crónicas	10	24	34	0,2	0,7
1-073 Enfermedades glomerulares y tubulointersticiales	13	19	32	0,2	0,7
1-030 Todos los demás tumores malignos de los órganos urinarios	16	15	31	0,2	0,6
1-018 Todos los demás tumores malignos de los órganos digestivos y del peritoneo	9	21	30	0,2	0,6
1-043 Todas las demás enfermedades endocrinas y nutricionales	6	24	30	0,2	0,6
1-019 Tumor maligno de la laringe	25	3	28	0,2	0,6
1-100 Lesiones autoinflingidas intencionalmente (suicidios) y secuelas	20	6	26	0,2	0,5
1-021 Todos los demás tumores malignos de los órganos respiratorios e intratorácicos, excepto tráquea, bronquios y pulmón	13	10	23	0,1	0,5
1-040 Defectos de coagulación, púrpura, púrpura y otras afecciones hemorrágicas y de la sangre; y los trastornos que afectan la inmunidad	9	13	22	0,1	0,4
1-039 Anemias: nutricionales, hemolíticas, aplásticas y otras	8	12	20	0,1	0,4
1-009 Enfermedad por VIH (SIDA)	17	2	19	0,1	0,4
1-045 Meningitis y otras enfermedades inflamatorias del sistema nervioso central	7	11	18	0,1	0,4
1-076 Hiperplasia de la próstata	17		17	0,1	0,3
1-096 Accidentes que obstruyen la respiración	10	7	17	0,1	0,3
1-046 Epilepsia y otros trastornos episódicos y paroxísticos	11	5	16	0,1	0,3
1-022 Tumor maligno de los huesos y de los cartílagos articulares	7	8	15	0,1	0,3

CONTINÚA ►

Grupos de Edad	Maculino	Femenino	Total	Porcentaje	Tasa
1-105 Otros accidentes y secuelas	14		14	0,1	0,3
1-003 Ciertas enfermedades transmitidas por vectores y rabia	9	3	12	0,1	0,2
1-010 Todas las demás enfermedades infecciosas y parasitarias	5	6	11	0,1	0,2
1-006 Todas las demás enfermedades bacterianas	5	5	10	0,1	0,2
1-104 Contratiempos durante la atención médica y secuelas	5	5	10	0,1	0,2
1-008 Hepatitis viral y secuelas	3	6	9	0,1	0,2
1-044 Trastornos mentales y del comportamiento	1	7	8	0,1	0,2
1-077 Trastornos de los órganos genitales	4	1	5	0,0	0,1
1-097 Exposición a la corriente eléctrica, radiación y temperatura y presión del aire ambientales extremas	2		2	0,0	0,0
1-087 Malformaciones congénitas del sistema circulatorio		1	1	0,0	0,0
1-098 Exposición al humo, fuego y llamas	1		1	0,0	0,0
1-099 Envenenamiento accidental y por exposición a sustancias nocivas	1		1	0,0	0,0
Total	7.351	8.302	15.653	100,0	319,0

FUENTE : Certificado de Defunción DANE, según Residencia. Décima revisión 105 causas. Datos preliminares.
TASA * 10.000 Habitantes.

■ ESTADO DE ASEGURAMIENTO POBLACIONAL

TABLA 1.
Número de afiliados al Régimen Subsidiado de Seguridad Social en Salud, según estado de afiliación, Bogotá a diciembre de 2005

Estado de Afiliación	Total	Participación en porcentaje
Activo	1.498.269	87,7 %
Fallecido	1.357	0,1 %
Retirado	23.321	1,4 %
Traslado de Territorio	2.926	0,2 %
Suspendido	182.268	10,7 %
Total	1.708.141	100,0 %

Fuente: Secretaría Distrital de Salud de Bogotá. Dirección de Aseguramiento.

TABLA 2.
Número de afiliados al Régimen Subsidiado de Seguridad Social en Salud, según Entidad Administradora ARS y estado de afiliación. Bogotá a diciembre de 2005.

ARS	Estado Actual Afiliación		
	Activo	Suspendido	Total
	Total	Total	Total
Cafam	160.416	20.960	181.376
Unicajas	113.939	14.157	128.096
Cajacopi	15.717	1.408	17.125
Colsubsidio	119.686	14.695	134.381
Salud total	255.104	37.338	292.442
Humana vivir	327.998	40.430	368.428
Caprecom	46.356	5.354	51.710
Solsalud	136.824	16.197	153.021
Salud cóndor	38.104	4.685	42.789
Coosalud	85.841	10.840	96.681
Ecoopsos	54.262	2.939	57.201
Comparta	35.458	1.667	37.125
Pijaos	3.895	750	4.645
Mutualser	104.669	10.848	115.517
Total	1.498.269	182.268	1.680.537

Fuente: Secretaría Distrital de Salud de Bogotá. Dirección de Aseguramiento.

TABLA 3.
Número de afiliados al Régimen Subsidiado de Seguridad Social en Salud, según estado de afiliación y carnetizados. Bogotá a diciembre de 2005

Estado de Afiliación	Carnetización		
	Carnetizado	Sin Carnetizar	Total
Activo	1.388.709	109.560	1.498.269
Suspendido	160.898	21.370	182.268
Total	1.549.607	130.930	1.680.537

Fuente: Secretaría Distrital de Salud de Bogotá. Dirección de Aseguramiento.

TABLA 4.
Número de afiliados al Régimen de Seguridad Social en Salud, según grupo poblacional.
Bogotá a diciembre de 2005

Grupo Poblacional	Total	Participación
Indigentes - DABS	3.754	3,5
Población ROM	266	0,2
Indígenas	1.613	1,5
Población Infantil a cargo del ICBF	19.584	18,0
Madres Comunitarias	17.427	16,1
Recién Nacidos o menores de 5 años	21.798	20,1
Desmovilizados MI	7.456	6,9
Desplazados	36.610	33,7
Total	108.508	100,0

Fuente: Secretaría Distrital de Salud de Bogotá. Dirección de Aseguramiento.

TABLA 5.
Número de afiliados al Régimen Subsidiado de Seguridad Social en Salud, según grupo de edad y género.
Bogotá a diciembre de 2005.

Grupo de Edad	Sexo			
	Femenino	Masculino	Total	Sin Información
Menores a 1 año	7.970	8.569	16.539	0
De 1 a 5 años	86.306	92.503	178.841	32
De 6 a 10 años	99.075	106.094	205.203	34
De 11 a 15 años	101.958	108.670	210.672	44
De 16 a 20 años	90.825	94.574	185.434	35
De 21 a 25 años	83.343	78.852	162.210	15
De 26 a 30 años	58.357	47.063	105.433	13
De 31 a 35 años	54.187	41.167	95.366	12
De 36 a 40 años	58.206	44.491	102.708	11
De 41 a 45 años	56.087	45.660	101.753	6
De 46 a 50 años	44.666	38.321	82.994	7
De 51 a 55 años	33.520	30.244	63.771	7
De 56 a 60 años	23.718	21.849	45.569	2
De 61 a 65 años	18.286	15.602	33.892	4
De 66 a 99 años	49.024	31.779	80.807	4
Sin Dato	4.022	4.383	9.345	940
Total	869.550	809.821	1.680.537	1.166

Fuente: Secretaría Distrital de Salud de Bogotá. Dirección de Aseguramiento.

TABLA 6.
Número de afiliados al Régimen Subsidiado de Seguridad Social en Salud, según tipo de subsidio.
Bogotá a diciembre de 2005

Tipo de Subsidio	Total	Porcentaje de Participación
Subsidio Parcial	116.262	6,9
Subsidio Total	1.564.275	93,1
Total	1.680.537	100,0

Fuente: Secretaría Distrital de Salud de Bogotá. Dirección de Aseguramiento.

TABLA 7.
 Número de afiliados al Régimen Contributivo de Seguridad Social en Salud, según EPS y Estado de Afiliación.
 Bogotá a noviembre 30 de 2005.

Cod EPS	Nombre EPS	Activos	Fallecidos	Desafiliado	Interrupción por suspensión	Retirado	Retirado por Viaje al Exterior	Suspendido	Sin Datos	Total
EAS027	Fondo de Pasivo Social Ferroca	6.914	57	0	0	109	0	206	9	7.295
EPS001	Salud Colmena	174.220	6	3.888	0	34.191	0	5.535	0	217.840
EPS002	Saludtotal	354.985	0	56.742	0	83.040	0	690	0	495.457
EPS003	Cafesalud	289.165	224	32.801	0	67.098	84	65.210	11	454.593
EPS005	Sanitas	384.606	36	0	0	69.607	1.430	6.088	1	461.768
EPS006	I.S.S	528.823	0	7.966	0	11.546	0	3.834	0	552.169
EPS008	Compensar	535.109	279	4.307	0	96.611	0	1.201	21	637.528
EPS009	Comfenalco Anti	11	0	2	0	0	0	0	0	13
EPS010	Susalud	70.554	39	8.555	0	25.570	0	352	3	105.073
EPS012	Comfenalco Valle	325	0	12	0	9	0	6	0	352
EPS013	Saludcoop	252.743	295	27.121	0	36.719	61	49.218	14	366.171
EPS014	Humana Vivir	66.413	19	0	0	43.963	0	11.351	8	121.754
EPS015	Colpatría	60.485	27	453	0	5.933	0	298	0	67.196
EPS016	Cooameva	75.831	0	0	0	32.892	0	2.859	0	111.582
EPS017	Famisanar	582.538	512	25.662	0	116.888	0	2.766	38	728.404
EPS018	S.O.S	2.584	4	61	0	396	0	8	0	3.053
EPS020	Caprecom	5.442	0	1	0	628	8	150	0	6.229
EPS023	Cruz Blanca	313.186	124	158.215	0	67.678	32	57.502	10	596.747
EPS026	Solsalud	6.385	7	468	0	442	0	508	1	7.811
EPS033	Salud Vida	4.373	4	1.352	5	1.738	1	144	0	7.617
EPS034	Salud Colombia	1.571	0	65	0	150	0	112	0	1.898
EPS035	Redsalud	13.029	0	0	0	26	0	2	0	13.057
Totales		3.729.292	1.633	327.671	5	695.234	1.616	208.040	116	4.963.607

Fuente: Secretaría Distrital de Salud de Bogotá. Dirección de Aseguramiento

SERVICIOS

Prestadores de Servicios

TABLA 1.

Inscripción de Prestadores en el Registro Especial de Prestadores. Bogotá, D.C. - Año 2005

Prestador	Número	Porcentaje
IPS	2.549	16,76
Profesionales Independientes	12.608	82,92
Empresas de traslado de pacientes	48	0,32
Total	15.205	100,00

Fuente: Secretaría Distrital de Salud de Bogotá. Dirección de Desarrollo de Servicios de Salud.

TABLA 2.

Número de Investigaciones Administrativas concluidas contra Prestadores, por presuntas fallas en la Calidad de los Servicios de Salud. Bogotá 2005

Año	Número
2003	560
2004	478
2005	552
Total	1.590

Fuente: Secretaría Distrital de Salud de Bogotá. Dirección de Desarrollo de Servicios de Salud.

TABLA 3.

Productos realizados para la legitimidad de Instituciones y del Recurso Humano de La Salud del 2003 al 2005

Año	2003	2004	2005	Total
Resolución para el ejercicio	10.269	17.006	9.737	37.012
Certificados de Inscripción	21.642	13.914	11.621	47.177
Licencias de equipos de Rx	356	147	137	640
Carnes de radio protección	1.518	695	1.155	3.368
Licencias de Salud Ocupacional	271	434	227	932
Licencias de inhumación	31.358	31.371	31.651	94.380
Prestadores Habilitados	13.222	14.150	15.205	42.577

Fuente: Secretaría Distrital de Salud de Bogotá. Dirección de Desarrollo de Servicios de Salud.

TABLA 4.
Número Total de servicios habilitados por las IPS en Bogotá, D.C. 2005.

Código	Servicio Específico	Cantidad	Porcentaje por Servicio Específico	Porcentaje por Servicio General
	Hospitalarios			
101	General adulto	131	21,9	3,3
102	General pediátrico	93	15,5	
103	Psiquiatría	23	3,8	
104	Farmacodependencia	10	1,7	
105	Cuidado intermedio neonatal	53	8,8	
106	Cuidado intermedio pediátrico	21	3,5	
107	Cuidado intermedio adulto	49	8,2	
108	Cuidado intensivo neonatal	50	8,3	
109	Cuidado intensivo pediátrico	26	4,3	
110	Cuidado intensivo adultos	52	8,7	
111	Unidad de quemados	2	0,3	
112	Obstetricia	89	14,9	
	Total Hospitalarios	599	100,0	
	Quirúrgicos			
201	Cirugía de cabeza y cuello	37	2,4	8,4
202	Cirugía cardiovascular	26	1,7	
203	Cirugía general	118	7,7	
204	Cirugía ginecológica	111	7,2	
205	Cirugía maxilofacial	120	7,8	
206	Cirugía neurológica	54	3,5	
207	Cirugía ortopédica	108	7,0	
208	Cirugía oftalmológica	112	7,3	
209	Cirugía otorrinolaringología	93	6,1	
210	Cirugía oncológica	46	3,0	
211	Cirugía oral	260	16,9	
212	Cirugía pediátrica	67	4,4	
213	Cirugía plástica	137	8,9	
214	Cirugía vascular y angiológica	50	3,3	
215	Cirugía urológica	97	6,3	
216	Transplante	25	1,6	
217	Otras cirugías	75	4,9	
	Total Quirúrgicos	1.536	100,0	
	Consulta Externa			
301	Anestesia	179	1,5	66,9
302	Cardiología	139	1,1	
303	Cirugía cardiovascular	31	0,3	
304	Cirugía general	184	1,5	
305	Cirugía neurológica	51	0,4	
306	Cirugía pediátrica	54	0,4	
307	Cirugía plástica	143	1,2	
308	Dermatología	184	1,5	

CONTINÚA ►

Código	Servicio Específico	Cantidad	Porcentaje por Servicio Específico	Porcentaje por Servicio General
	Hospitalarios			
310	Endocrinología	63	0,5	66,9
312	Enfermería	557	4,6	
313	Estomatología	64	0,5	
314	Fisioterapia	413	3,4	
315	Fonoaudiología	277	2,3	
316	Gastroenterología	108	0,9	
317	Genética	22	0,2	
318	Geriatría	12	0,1	
319	Gerontóloga	16	0,1	
320	Ginecobstetricia	303	2,5	
321	Hepatology	43	0,4	
322	Implantología	106	0,9	
323	Insectología	41	0,3	
324	Inmunología	12	0,1	
325	Medicina familiar	43	0,4	
326	Medicina física y del deporte	47	0,4	
327	Medicina física y rehabilitación	104	0,9	
328	Medicina general	1.124	9,2	
329	Medicina interna	231	1,9	
330	Nefrología	53	0,4	
331	Neumología	81	0,7	
332	Neurología	122	1,0	
333	Nutrición y dietética	432	3,5	
334	Odontología	1.070	8,8	
335	Oftalmología	222	1,8	
336	Ontología	58	0,5	
337	Optometría	561	4,6	
338	Ortodoncia	430	3,5	
339	Ortopedia	271	2,2	
340	Otorrinolaringología	175	1,4	
341	Patología	36	0,3	
342	Pediatría	295	2,4	
343	Periodoncia	323	2,7	
344	Psicología	511	4,2	
345	Psiquiatría	166	1,4	
346	Rehabilitación oncológica	12	0,1	
347	Rehabilitación oral	306	2,5	
348	Reumatología	32	0,3	
350	Terapia alternativa	100	0,8	
351	Terapia del lenguaje	231	1,9	
352	Terapia ocupacional	268	2,2	
353	Terapia respiratoria	337	2,8	
354	Toxicología	13	0,1	

CONTINÚA ►

Código	Servicio Específico	Cantidad	Porcentaje por Servicio Específico	Porcentaje por Servicio General
	Hospitalarios			
356	Otras consultas	492	4,0	66,9
357	Vacunación	413	3,4	
	Total Consulta Externa	12.190	100,0	
	Atención Extramural			
401	Atención domiciliaria	206	44,8	2,5
402	Servicio extramural	225	48,9	
403	Unidad móvil	29	6,3	
	Total Atención Extramural	460	100,0	
	Urgencias			
501	Servicio de urgencias	196	100,0	1,1
	Total Urgencias	196	100,0	
	Transporte Especial de Pacientes			
601	Transporte asistencial básico	136	70,8	1,1
602	Transporte asistencial medicalizado	56	29,2	
	Total Transporte Especial de Pacientes	192	100,0	
	Apoyo Diagnóstico			
701	Diagnóstico cardiovascular	121	4,0	16,8
702	Diálisis renal	40	1,3	
703	Endoscopia digestiva	110	3,6	
704	Fibrobroncoscopia	40	1,3	
705	Hemodinámica	27	0,9	
706	Laboratorio clínico	550	18,0	
707	Laboratorio de citopatología	89	2,9	
708	Litotripsia urológica	8	0,3	
709	Ontología clínica	47	1,5	
710	Radiología e imágenes diagnósticas	767	25,1	
711	Radioterapia	16	0,5	
712	Toma de muestras de Laboratorio Clínico	749	24,5	
713	Transfusión sanguínea	76	2,5	
714	Servicio farmacéutico	411	13,4	
715	Medicina nuclear	8	0,3	
	Total Apoyo Diagnóstico	3.059	100,0	
	Total Todos los Servicios	18.232		

Fuente: Secretaría Distrital de Salud de Bogotá. Dirección de Desarrollo de Servicios de Salud.

TABLA 5.
Número total de servicios habilitados por los Profesionales Independientes. Bogotá, D.C. 2005.

Código	Servicios Específicos	Cantidad	Porcentaje por Servicio Especifico	Porcentaje por Servicio General
	Quirúrgicos			
203	Cirugía general	1	14,3	0,0
205	Cirugía maxilofacial	2	28,6	
206	Cirugía neurológica	1	14,3	
211	Cirugía oral	3	42,9	
	Total Quirúrgicos	7	100,0	
	Consulta Externa			
301	Anestesia	82	0,5	89,2
302	Cardiología	151	1,0	
303	Cirugía cardiovascular	32	0,2	
304	Cirugía general	310	2,0	
305	Cirugía neurológica	34	0,2	
306	Cirugía pediátrica	22	0,1	
307	Cirugía plástica	226	1,5	
308	Dermatología	152	1,0	
309	Dolor y cuidados paliativos	15	0,1	
310	Endocrinología	49	0,3	
311	Endodoncia	226	1,5	
312	Enfermería	56	0,4	
313	Estomatología	49	0,3	
314	Fisioterapia	571	3,8	
315	Fonoaudiología	219	1,4	
316	Gastroenterología	91	0,6	
317	Genética	3	0,0	
318	Geriatría	8	0,1	
319	Gerontología	14	0,1	
320	Ginecobstetricia	401	2,6	
321	Hepatología	29	0,2	
322	Implantología	28	0,2	
323	Insectología	8	0,1	
324	Inmunología	10	0,1	
325	Medicina familiar	53	0,4	
326	Medicina física y del deporte	18	0,1	
327	Medicina física y rehabilitación	45	0,3	
328	Medicina general	1.543	10,2	
329	Medicina interna	356	2,3	
330	Nefrología	21	0,1	
331	Neumología	62	0,4	
332	Neurología	86	0,6	
333	Nutrición y dietética	110	0,7	

CONTINÚA ►

Código	Servicios Específicos	Cantidad	Porcentaje por Servicio Específico	Porcentaje por Servicio General
	Quirúrgicos			
335	Oftalmología	272	1,8	89,2
336	Oncología	59	0,4	
337	Optometría	654	4,3	
338	Ortodoncia	620	4,1	
339	Ortopedia	361	2,4	
340	Otorrinolaringología	179	1,2	
341	Patología	32	0,2	
342	Pediatría	437	2,9	
343	Periodoncia	167	1,1	
344	Psicología	464	3,1	
345	Psiquiatría	190	1,3	
346	Rehabilitación oncológica	1	0,0	
347	Rehabilitación oral	207	1,4	
348	Reumatología	28	0,2	
350	Terapia alternativa	298	2,0	
351	Terapia del lenguaje	97	0,6	
352	Terapia ocupacional	161	1,1	
353	Terapia respiratoria	221	1,5	
354	Toxicología	2	0,0	
355	Urología	136	0,9	
356	Otras consultas	476	3,1	
357	Vacunación	99	0,7	
	Total Consulta Externa	15.174	100,0	
	Atención Extramural			
401	Atención domiciliaria	443	75,5	3,5
402	Servicio extramural	135	23,0	
403	Unidad móvil	9	1,5	
	Total Atención Extramural	587	100,0	
	Apoyo Diagnostico y Complementación Terapéutica			
701	Diagnóstico cardiovascular	54	4,4	7,3
702	Diálisis renal	1	0,1	
703	Endoscopia digestiva	63	5,1	
705	Hemodinámica	1	0,1	
706	Laboratorio clínico	384	31,0	
707	Laboratorio de citopatología	44	3,6	
709	Oncología clínica	30	2,4	
710	Radiología e imágenes diagnósticas	469	37,9	
711	Radioterapia	1	0,1	
712	Toma de muestras de Laboratorio Clínico	189	15,3	
714	Servicio farmacéutico	2	0,2	
	Total Apoyo Diagnostico y Complementación Terapéutica	1.238	100,0	
	Total de Servicios	17.006		

Fuente: Secretaría Distrital de Salud de Bogotá. Dirección de Desarrollo de Servicios de Salud.

Oferta de Servicios

TABLA 1.

Camas hospitalarias disponibles por tipo de servicio en las empresas sociales del estado de la red adscrita, según ESE, Bogotá 2005.

Red	Hospital Razon Social	Tipo de cama												Total Camas
		Pediatría	Adultos	Obstetricia	Cuidado intermedio neonatal	Cuidado intensivo neonatal	Cuidado intermedio pediátrico	Cuidado intensivo pediátrico	Cuidado intermedio adulto	Cuidado intensivo adulto	Unidad de quemados	Psiquiatría	Farmacodependencia	
Norte	Usaquén	3	6	13	0	0	0	0	0	0	0	0	0	22
	Simón Bolívar	38	151	47	9	25	0	5	0	10	31	14	0	330
	Chapinero			2										2
	Engativa	25	53	39	18	0	0	0	0	0	0	0	0	135
	Suba	27	26	17	0	0	0	0	0	0	0	0	0	70
Sur Occidente	Bosa	25	12	28										65
	Pablo VI Bosa	15	11	6										32
	Occidente de Kennedy	24	94	40	27	10	4	8	4	12		25		248
	Fontibón	8	27	13	0	0	0	0	3	0	0	0	0	51
	Del Sur	16	20	16	0	0	0	0	0	0	0	0	0	52
Centro Oriente	Centro Oriente	36	44	10		0	0	0	0	0	0	0	0	90
	San Blas	73	82	46	5							13		219
	San Cristóbal	4	6	2	0	0	0	0	0	0	0	0	0	12
	La Victoria	48	61	36	10				9			15		179
	Santa Clara	30	111	0	0	0	3	8	6	15		43	6	222
	Rafael Uribe Uribe	5	12	7										24
Sur	Nazareth	0	4	4	0	0	0	0	0	0	0	0	0	8
	Usme	7	8	5	0	0	0	0	0	0	0	0	0	20
	El Tunal	23	89	35	8	12	16	0	8	19				210
	Tunjuelito	14	50	26	0	0	0	0	6	0	0	0	0	96
	Meissen	41	56	30	12	6	0		4	4				153
	Vista Hermosa	25	14	23	0	0	0	0	0	0	0	9	0	71
Total		487	933	445	89	53	23	21	40	60	31	119	6	2.311

Fuente: Base de Datos habilitados, Año 2005. Area de Vigilancia y Control- Dirección de Desarrollo de Servicios de Salud

Producción de Servicios

TABLA 1.

Coberturas de Vacunación en menores de un año y un año. Bogotá, D.C. 2003 – 2005.

Años	Menores de 1 año					1 año	
	Antipolio	D.P.T	BCG	Haemophilus	Hepatitis B	Triple Viral	Fiebre Amarilla
2003	78,7	77,8	87,7	79,7	78,2	80,2	
2004	76,4	76,3	87,3	76,4	76,1	78,5	65,8
2005	77,8	77,7	85,8	77,7	77,7	80,7	71,6

Fuente: Secretaría Distrital de Salud. Programa Ampliado de Inmunizaciones. Coberturas con proyecciones de población, DANE.

TABLA 2.
Consolidado de Producción de Servicios de Salud. Bogotá, D.C. 1998 al 2005.

Hospital	Nivel	Egresos													CONSULTA AMBULATORIA												
		1998	1999	2000	2001	2002	2003	2004	2005	1998	1999	2000	2001	2002	2003	2004	2005										
Simón Bolívar	3	13.012	14.126	16.098	15.124	13.152	17.262	19.934	21.742	77.414	80.440	92.324	93.301	88.513	96.662	115.783	127.079										
Engativá	2	10.196	11.206	10.142	14.818	28.763	22.787	15.762	19.917	157.236	192.758	197.290	185.911	200.211	159.997	187.798	184.406										
Usaquén	1				721	825	2054	1599	1.419	83.432	131.808	84.394	83.340	33.530	54.041	62.199	61.137										
Chapinero	1	2530	2110	1942	1963	1064	431	934	2.274	73.020	58.002	58.038	44.022	36.122	60.111	55.079	62.748										
Suba	1	4792	7070	7588	9671	10105	8161	10031	7544	51.236	118.416	120.070	118.786	84.624	130.447	171.923	296.771										
El Tunal	3	11.498	15.658	17.486	19.196	20.222	21.450	19.511	19.849	35.840	66.536	100.012	92.647	109.944	121.013	112.287	110.081										
Meissen	2	8.266	11.580	9.438	12.668	15.349	15.608	20.253	20.203	73.616	68.254	65.056	108.328	90.072	102.338	123.986	128.448										
Tunjuelito	2	6.254	7.048	8.052	9.344	7.468	7.581	8.748	15.120	60.280	87.884	76.848	90.032	39.457	56.374	69.945	92.479										
Usme	1	6508	5162	5252	5392	5771	5232	3991	6.030	130.234	144.076	153.338	157.340	110.094	121.672	149.848	112.794										
Vista Hermosa	1	3520	3676	5318	6285	7707	9994	8488	8.125	103.284	122.502	116.014	132.944	113.936	161.021	168.715	145.408										
Nazareth	1	78	126	114	152	97	112	108	142	8.100	6.600	4.716	6.827	4.428	4.819	4.736	4.987										
Kennedy	3	12.758	13.932	13.124	15.108	13.628	14.568	15.616	17.790	43.044	44.946	63.912	74.464	84.890	84.669	83.212	115.425										
Bosa	2	6.856	7.934	8.442	9.496	8.540	9.351	10.611	9.977	19.518	22.466	11.644	15.082	20.045	25.032	38.840	35.728										
Fontibón	2	3.548	4.608	5.720	6.015	5.728	5.790	6.363	6.031	55.268	72.216	69.202	81.427	61.157	103.316	86.966	96.375										
Pablo VI Bosa	1	4134	5286	5578	6014	4608	5297	6468	6.043	152.366	218.356	269.082	220.392	177.069	209.376	216.070	241.766										
Del Sur	1	5424	5406	4982	4600	4886	3640	3018	3.408	189.154	333.584	242.558	212.767	172.223	192.424	233.807	277.506										
Santa Clara	3	4.070	4.004	4.636	4.164	6.876	9.499	10.844	11.127	33.880	40.072	38.432	31.194	35.885	47.579	58.447	58.007										
La Victoria	3	9.746	9.942	11.108	11.028	10.878	10.828	13.072	14.199	23.056	21.658	25.454	31.586	34.387	44.138	55.131	55.573										
San Blas	2	9.788	10.846	13.250	14.377	14.842	16.199	16.506	16.976	51.502	42.508	50.902	54.154	46.287	59.092	62.947	63.453										
Centro Oriente	2	4.502	4.984	4.320	5.400	4.391	5.504	5.698	5.042	118.446	154.056	119.172	79.086	79.687	92.668	112.750	111.430										

CONTINUA ▲

Hospital	Nivel	CONSULTA AMBULATORIA															
		Egresos															
		1998	1999	2000	2001	2002	2003	2004	2005	1998	1999	2000	2001	2002	2003	2004	2005
Rafael Uribe	1	2182	3284	2968	1984	1237	2835	3072	3.752	113.020	147.868	137.170	129.312	113.381	137.582	164.021	123.286
San Cristóbal	1	758	714	768	1388	740	935	1543	2.017	55.766	71.302	79.224	84.240	62.203	110.189	109.968	120.997
Subtotal III Nivel	5	51.084	57.662	62.452	64.620	64.756	73.607	78.977	84.707	213.234	253.652	320.134	323.192	353.619	394.061	424.860	466.165
Subtotal II Nivel	7	49.410	58.206	59.364	72.118	85.081	82.820	83.941	93.266	535.866	640.142	590.114	614.020	536.916	598.817	683.232	712.319
Subtotal I Nivel	10	29.926	32.834	34.510	38.170	37.040	38.691	39.252	40.754	959.612	1.352.514	1.264.604	1.189.970	907.610	1.181.682	1.336.366	1.447.400
Total ESES		130.420	148.702	156.326	174.908	186.877	195.118	202.170	218.727	1.708.712	2.246.308	2.174.852	2.127.182	1.798.145	2.174.560	2.444.458	2.625.884
Subtotal Red Norte		30.530	34.512	35.770	42.297	53.909	50.695	48.260	52.896	442.338	581.424	552.116	525.360	443.000	501.258	592.782	732.141
Subtotal Red Centro Oriente		31.046	33.774	37.050	38.341	38.964	45.800	50.735	53.113	395.670	477.464	450.354	409.572	371.830	491.248	563.264	532.746
Subtotal Red Sur Occidente		32.720	37.166	37.846	41.233	37.390	38.646	42.076	43.249	459.350	691.568	656.398	604.132	515.384	614.817	658.895	766.800
Subtotal Red Sur		36.124	43.250	45.660	53.037	56.614	59.977	61.099	69.469	411.354	495.852	515.984	588.118	467.931	567.237	629.517	594.197

Hospital	NIVEL	Consulta Urgencias												CIRUGÍAS				
		1998	1999	2000	2001	2002	2003	2004	2005	1998	1999	2000	2001	2002	2003	2004	2005	
Simón Bolívar	3	56.272	55.880	56.436	59.258	44.172			45.336	9.458	11.078	11.080	11.827	12.146	12.089	14.729	14.613	
Engativá	2	96.936	84.268	60.276	61.876	102.228	83.121		75.334	1.480	1.887	1.250	2.786	6.352	8.853	15.762	13.483	
Usaquén	1				1.280	10.633	10.518	16.434	16.032									
Chapinero	1	21.000	14.292	16.288	15.286	16.454	14.020	15.723	19.053							843	312	
Suba	1	52.004	54.200	68.382	60.866	74.980	98.070	125.245	63.638									
El Tunal	3	32.730	25.276	32.950	49.360	49.442	36.692	43.001	41.568	9.116	17.242	18.878	17.838	20.146	17.917	15.264	17.174	
Meissen	2	87.546	75.231	50.738	51.872	43.653	51.201	48.263	51.865	4.828	6.795	8.317	7.427	9.842	12.390	12.910	14.416	
Tunjuelito	2	78.154	62.440	63.602	63.189	35.803	36.389	24.619	32.875					2.617	2.993	4.768	5.439	
Usme	1	69.544	45.612	28.408	39.554	34.663	38.648	37.964	54.223					66	72	156	209	
Vista Hermosa	1	37.356	25.908	22.060	45.388	25.333	45.869	50.675	44.906									
Nazareth	1	246	360	272	1.528	416	246	116	549									
Kennedy	3	38.652	43.246	53.958	56.656	52.741	18.092	40.380	59.177	6.573	10.038	11.834	12.498	12.071	11.464	12.043	16.737	
Bosa	2	35.346	21.226	26.652	34.660	22.413	19.866	34.350	36.973	1.461	1.863	2.196	2.858	2.532	3.083	6.096	6.369	
Fontibón	2	50.194	32.238	45.244	37.704	36.958	24.455	48.072	60.091	982	160			3.482	2.964	4.395	3.427	

Hospital	NIVEL	Consulta Urgencias										CIRUGÍAS					
		1998	1999	2000	2001	2002	2003	2004	2005	1998	1999	2000	2001	2002	2003	2004	2005
Pablo VI Bosa	1	26.048	30.128	30.880	32.424	43.657	34.045	28.994	42.142								
Del Sur	1	69.014	52.614	55.774	56.624	57.445	60.519	68.478	63.983					622	1.259	1.233	1.482
Santa Clara	3	12.980	14.348	23.954	25.664	13.356	8.112	12.969	24.637					2.724	1.184	3.517	6.329
La Victoria	3	58.836	44.330	40.670	42.704	44.191	35.172	44.110	46.462					3.688	4.754	4.911	4.839
San Blas	2	55.426	61.310	59.828	55.214	36.656	35.501	28.442	31.935					8.480	8.006	7.477	7.134
Centro Oriente	2	41.662	33.662	58.124	61.030	26.602	32.666	34.236	38.771					1.169	213	808	502
Rafael Uribe	1	25.192	44.298	30.218	31.729	15.230	18.158	28.988	38.589								
San Cristóbal	1	13.016	11.516	9.780	9.160	5.498	8.690	9.775	13.395								
Subtotal III Nivel	5	199.470	183.080	207.968	233.642	203.902	98.068	140.460	217.180					48.875	47.408	50.464	59.692
Subtotal II Nivel	7	445.264	370.375	364.464	365.545	304.313	283.199	217.982	327.844					19.967	38.502	52.216	50.770
Subtotal I Nivel	10	313.420	278.928	262.062	293.839	284.309	328.783	382.392	356.510					0	1.331	2.232	2.003
Total ESES		958.154	832.383	834.494	893.026	792.524	710.050	740.834	901.534	43.055	59.696	66.925	68.842	84.937	87.241	104.912	112.465
Subtotal Red Norte		226.212	208.640	201.382	198.566	248.467	205.729	157.402	219.393					18.498	20.942	31.334	28.408
Subtotal Red Centro Oriente		207.112	209.464	222.574	225.501	141.533	138.299	158.520	193.789					15.061	14.157	16.713	18.804
Subtotal Red Sur Occidente		219.254	179.452	212.508	218.068	213.214	156.977	220.274	262.366					18.707	18.770	23.767	28.015
Subtotal Red Sur		305.576	234.827	198.030	250.891	189.310	209.045	204.638	225.986					32.671	33.372	33.098	37.238

CONTINUA

Hospital	Nivel	Partos y Cesáreas							
		1998	1999	2000	2001	2002	2003	2004	2005
Simón Bolívar	3	3.909	4.599	4.146	4.344	3.568	2.962	2.854	2.948
Engativá	2	2.875	3.079	2.857	4.063	3.767	6.795	4.348	5.343
Usaquén	1				308	462	614	680	482
Chapinero	1	381	374	346		242	242	265	408
Suba	1	1.645	2.001	2.222	1.972	1.965	1.966	1.703	1.459
El Tunal	3	3.031	4.917	3.944	5.235	4.855	4.591	3.198	2.878
Meissen	2	3.094	3.798	4.002	3.854	4.294	4.610	4.548	4.888
Tunjuelito	2	1.289	1.200	1.152		2.832	4.424	2.654	2.625
Usme	1	1.541	1.440	1.861	1.585	2.322	2.297	1.419	1.090
Vista Hermosa	1	697	565	698	492	1.959	2.260	2.019	1.534
Nazareth	1	29	13	38	41	32	50	24	17
Kénnedy	3	4.478	5.066	3.198	3.777	3.678	3.153	3.201	3.747
Bosa	2	2.395	2.584	2.483	2.424	1.900	2.308	3.032	2.406
Fontibón	2	1.498	1.441	1.242		2.215	2.070	2.133	1.760
Pablo VI Bosa	1	1.080	1.670	2.556	2.307	1.946	2.289	1.793	1.859
Del Sur	1	1.500	1.732	1.806	1.874	1.769	1.563	1.558	1.277
Santa Clara	3								
La Victoria	3	3.448	3.432	2.812	3.202	2.937	2.737	3.310	3.478
San Blas	2	3.798	3.767	4.146	3.834	3.579	2.418	2.638	2.774
Centro Oriente	2	1.141	1.038	1.008	1.020	947	1.359	793	693
Rafael Uribe	1	697	565	698	492	837	1.152	914	795
San Cristóbal	1	44	8	180	191	472	384	362	339
Subtotal III Nivel	5	14.866	18.014	14.100	16.558	15.038	13.443	12.563	13.051
Subtotal II Nivel	7	16.090	16.907	16.890	15.195	19.534	23.984	20.146	20.489
Subtotal I Nivel	10	7.614	8.368	10.405	9.262	12.006	12.817	10.737	9.260
Total ESES		38.570	43.289	41.395	41.015	46.578	50.244	43.446	42.800
Subtotal Red Norte		8.810	10.053	9.571	10.687	10.004	12.579	9.850	10.640
Subtotal Red Centro Oriente		9.128	8.810	8.844	8.739	8.772	8.050	8.017	8.079
Subtotal Red Sur Occidente		10.951	12.493	11.285	10.382	11.508	11.383	11.717	11.049
Subtotal Red Sur		9.681	11.933	11.695	11.207	16.294	18.232	13.862	13.032

Fuente: Secretaría Distrital de Salud. Dirección de Desarrollo de Servicios de Salud.

TABLA 3.
Producción ambulatoria de las Empresas Sociales del Estado por tipo de consulta, condición de aseguramiento, según ESE y nivel de complejidad, Bogotá, 2005.

Hospital	Nivel	Ambulatorios																	
		Número de Consultas de Medicina General Electivas						Número de Consultas de Medicina General Urgentes						Número Total de Consultas Especializadas					
		Población pobre NO asegurada	Régimen Subsidiado	Régimen Contributivo	Otros	Total	Población pobre NO asegurada	Régimen Subsidiado	Régimen Contributivo	Otros	Total	Población pobre NO asegurada	Servicios NO-POSS, para población afiliada al Régimen Subsidiado	Régimen Subsidiado	Régimen Contributivo	Otros	Total		
El Tunal	III	0	0	0	0	0	12.706	5.110	870	843	19.529	79.654	0	22.030	5.396	2.992	110.072		
Kennedy	III	0	0	0	0	0	22.569	7.882	1.433	3.940	35.824	72.718		25.393	4.617	12.697	115.425		
La Victoria	III	0	0	0	0	0	16.135	13.765	509	3.892	34.301	50.131		4.701	3	738	55.573		
Santa Clara	III	0	0	0	0	0	6.701	4.424	703	754	12.882	46.986		7.958	985	2.078	58.007		
Simón Bolívar	III	0	0	0	0	0	11.386	4.965	1.721	2.479	20.551	90.612	0	30.490	2.727	3.250	127.079		
Meissen	II	9.348	0	0	0	9.348	15.078	21.326	2.539	5.422	44.365	85.215	31.823	2.342	2.342	2.631	122.011		
San Blas*	II	0	0	0	0	0	18.240	6.876	103	1.947	27.166	45.509		14.183	254	3.507	63.453		
Bosa	II	3.962	0	0	0	3.962	12.315	11.905	393	6.066	30.679	23.996	0	6.918	0	852	31.766		
Fonitbón*	II	21.573	37.895	0	675	60.143	12.513	27.935	1.185	0	41.633	17.528	0	18.704	0	0	36.232		
Tunjuelito*	II	18.286	37.045	0	0	55.331	13.472	15.648	222	3.533	32.875	22.185	377	14.578	0	8	37.148		
Centro Oriente	II	40.115	60.389	0	483	100.987	15.545	18.129	0	1.331	35.005	10.073		102	0	268	10.443		
Engativá	II	87.043	25.112	49	851	113.055	33.089	20.666	1.344	8.250	63.349	67.033		4.154	6	158	71.351		
Suba	II	154.033	114.855	463	20.304	289.655	36.547	23.987	804	2.300	63.638	6.660	0	434	12	10	7.116		
Usaquén	I	24.193	28.213	3	976	53.385	7.297	7.830	75	830	16.032	7.716	0	0	0	36	7.752		
Chapinero	I	34.725	23.324	335	1.704	60.088	8.457	5.944	169	1.296	15.866	2.394		236	0	30	2.660		
Pablo VI Bosa	I	125.200	107.281	0	752	233.233	22.820	18.021	235	1.066	42.142	7.621	0	529	0	383	8.533		
Sur	I	166.118	104.787	5	1.489	272.399	31.984	29.228	187	2.584	63.983	4.856		36	0	215	5.107		
San Cristóbal	I	48.779	72.070	0	148	120.997	2.715	9.899	107	134	12.855	0	0	0	0	0	0		
Usme	I	24.099	82.214	0	5.128	111.441	9.172	42.807	0	2.244	54.223	1.092	0	6	0	255	1.353		

CONTINÚA ▲

Hospital	Nivel	Ambulatorios															
		Número de Consultas de Medicina General Electivas						Número de Consultas de Medicina General Urgentes				Número Total de Consultas Especializadas					
		Población pobre NO asegurada	Régimen Subsidiado	Régimen Contributivo	Otros	Total	Población pobre NO asegurada	Régimen Subsidiado	Régimen Contributivo	Otros	Total	Población pobre NO asegurada	Servicios NO-POSS, para población afiliada al Régimen Subsidiado	Régimen Subsidiado	Régimen Contributivo	Otros	Total
Rafael Uribe	I	59.691	63.295	0	300	123.286	16.641	20.521	565	862	38.589	0	0	0	0	0	0
Vista Hermosa	I	46.348	96.555	0	0	142.903	15.706	29.200	0	0	44.906	2.455	0	50	0	0	2.505
Nazareth	I	931	3.981	0	75	4.987	130	409	0	10	549	0	0	0	0	0	0
Subtotal III Nivel		0	0	0	0	0	69.497	36.146	5.236	11.908	122.787	340.101	0	90.572	13.728	21.755	466.156
Subtotal II Nivel		334.360	275.296	512	22.313	632.481	156.799	146.472	6.590	28.849	338.710	278.199	377	90.836	2.614	7.434	379.520
Subtotal I Nivel		530.084	581.720	343	10.572	1.122.719	114.922	163.859	1.338	9.026	289.145	26.134	0	857	0	919	27.910
Total ESES		864.444	857.016	855	32.885	1.755.200	341.218	346.477	13.164	49.783	750.342	644.434	182.325	175.799	16.342	30.108	873.586
Subtotal Red Norte		299.994	191.504	850	23.835	516.183	96.776	63.392	4.113	15.155	179.436	174.415	0	35.314	2.745	3.484	215.958
Subtotal Red Centro Oriente		148.585	195.754	0	931	345.270	75.977	73.614	1.987	8.920	160.498	152.699	0	26.944	1.242	6.591	187.476
Subtotal Red Sur Occidente		316.853	249.963	5	2.916	569.737	102.201	94.971	3.433	13.656	214.261	126.719	0	51.580	4.617	14.147	197.063
Subtotal Red Sur		99.012	219.795	0	5.203	324.010	66.264	114.500	3.631	12.052	196.447	190.601	377	68.487	7.738	5.886	273.089

Fuente: Información Estadística reportada por las ESE adscritas, a 31 de Diciembre de 2005. Área de Análisis y Políticas de la Oferta. Esta información no incluye las IPS de las Fuerzas Militares.

TABLA 4.
Producción por Consulta de Odontología de las Empresas Sociales del Estado, por Régimen,
según ESE y Nivel de Complejidad, Bogotá, 2005

Hospital	Nivel	Odontología										
		Número total de Consultas de Odontología				Número de Sellantes Aplicados						
		Población pobre NO asegurada	Régimen Subsidiado	Régimen Contributivo	Otros	TOTAL	Población Pobre NO Asegurada	Régimen Subsidiado	Régimen Contributivo	Otros	TOTAL	
El Tunal	III	281	0	0	0	281	0	0	0	0	0	
Kennedy	III	7.504	0	0	0	7.504	0	0	0	0	0	
La Victoria	III	1.152	257	0	1	1.410	0	0	0	0	0	
Santa Clara	III	0	0	0	0	0	0	0	0	0	0	
Simón Bolívar	III	3.107	891	258	69	4.325	2	0	0	0	2	
Meissen	II	11.078	0	0	0	11.078	638	0	0	0	638	
San Blas	II	1.066	21	0	8	1.095					0	
Bosa	II	0	0	0	0	0	0	0	0	0	0	
Fontibón	II	20.801	11.600	0	0	32.401	50.663	28.453	0	0	79.116	
Tunjuelito	II	11.118	11.126	0	129	22.373	7.794	9.346	0	87	17.227	
Centro Oriente	II	10.531	6.046	0	19	16.596	11.573	11.969	0	46	23.588	
Engativá	II	37.433	10.442	0	623	48.498	9.106	4.234	0	0	13.340	
Suba	II	16.891	16.121	0	106	33.118	22.164	32.567	0	0	54.731	
Usaquén	I	4.642	5.056	3	78	9.779	19.033	14.961	4	27	34.025	
Chapinero	I	20.008	9.768	0	246	30.022	10.567	5.248	0	0	15.815	
Pablo VI Bosa	I	22.230	31.622	0	0	53.852	9.572	24.389	0	0	33.961	
Sur	I	48.244	28.715	0	0	76.959	16.900	12.774	0	0	29.674	
San Cristóbal	I	10.007	7.773	0	6	17.786	9.331	10.994	0	0	20.325	
Usme	I	37.857	123.202	0	116	161.175	16.713	74.634	0	0	91.347	
Rafael Uribe	I	6.920	6.914	0	23	13.857	11.991	17.592	0	15	29.598	

CONTINÚA ▲

Hospital	Nivel	Odontología									
		Número total de Consultas de Odontología					Número de Sellantes Aplicados				
		Población pobre NO asegurada	Régimen Subsidiado	Régimen Contributivo	Otros	TOTAL	Población Pobre NO Asegurada	Régimen Subsidiado	Régimen Contributivo	Otros	TOTAL
Vista Hermosa	I	22.230	31.622	0	0	53.852	9.572	24.389	0	0	33.961
Nazareth	I	831	2.111	0	43	2.985	93	252	0	0	345
Subtotal III Nivel		12.044	1.148	258	70	13.520	2	0	0	0	2
Subtotal II Nivel		108.918	55.356	0	885	165.130	101.938	86.569	0	133	188.640
Subtotal I Nivel		172.969	246.783	3	512	420.267	103.772	185.233	4	42	289.051
Total ESES		293.391	303.287	261	1.467	598.446	205.712	271.802	4	175	477.693
Subtotal Red Norte		82.081	42.278	261	1.122	125.742	60.872	57.010	4	27	117.913
Subtotal Red Centro Oriente		29.676	21.011	0	57	50.744	32.895	40.555	0	61	73.511
Subtotal Red Sur Occidente		98.779	71.937	0	0	170.716	77.135	65.616	0	0	142.751
Subtotal Red Sur		83.395	168.061	0	288	251.744	34.810	108.621	0	87	143.518

Hospital	Nivel	Odontología									
		Número de Superficies Obturadas (Cualquier material)					Número de Exodoncias (Cualquier tipo)				
		Población Pobre NO Asegurada	Régimen Subsidiado	Régimen Contributivo	Otros	TOTAL	Población Pobre NO Asegurada	Régimen Subsidiado	Régimen Contributivo	Otros	TOTAL
El Tunal	III	0	1.564	0	0	1.564	148	2	0	0	150
Kennedy	III	16	0	0	0	16	124	0	0	0	124
La Victoria	III	4.414	759	0	0	5.173	462	68	0	0	530
Santa Clara	III	0	0	0	0	0	0	0	0	0	0
Simón Bolívar	III	2.068	222	103	86	2.479	649	74	27	12	762
Meissen	II	8.809	0	0	0	8.809	1.726	162	0	28	1.916
San Blas	II					0					0
Bosa	II	0	0	0	0	0	0	0	0	0	0
Fonitbón	II	3.387	1.478	0	0	4.865	1.523	751	0	0	2.274

CONTINÚA ▲

Hospital	Nivel	Odontología										
		Número de Superficies Obturadas (Cualquier material)					Número de Exodoncias (Cualquier tipo)					
		Población Pobre NO Asegurada	Régimen Subsidiado	Régimen Contributivo	Otros	TOTAL	Población Pobre NO Asegurada	Régimen Subsidiado	Régimen Contributivo	Otros	TOTAL	
Tunjuelito	II	27.166	23.128	0	181	50.475	5.371	5.102	0	94	10.567	
Centro Oriente	II	23.890	12.716	0	18	36.624	8.188	3.496	0	20	11.644	
Engativá	II	37.694	9.611	0	209	47.514	5.432	1.332	0	136	6.900	
Suba	II	37.810	41.191	0	4	79.005	4.088	4.925	0	0	9.013	
Usaquén	I	16.940	16.793	14	218	33.965	2.204	2.616	12	101	4.933	
Chapinero	I	15.496	7.151	0	56	22.703	2.066	1.286	0	35	3.387	
Pablo VI Bosa	I	23.824	30.114	0	0	53.938	5.401	6.907	0	0	12.308	
Sur	I	61.128	34.663	0	0	95.791	9.404	5.257	0	0	14.661	
San Cristóbal	I	19.103	13.602	0	21	32.726	3.426	2.451	0	8	5.885	
Usme	I	36.435	86.506	0	0	122.941	6.532	10.663	0	0	17.195	
Rafael Uribe	I	22.242	15.109	0	45	37.396	3.657	2.600	0	38	6.295	
Vista Hermosa	I	23.824	30.114	0	0	53.938	5.401	6.907	0	0	12.308	
Nazareth	I	266	910	0	26	1.202	117	327	0	5	449	
Subtotal III Nivel		6.498	2.545	103	86	9.232	1.383	144	27	12	1.566	
Subtotal II Nivel		138.756	88.124	0	412	227.292	26.328	15.708	0	278	42.314	
Subtotal I Nivel		219.258	234.962	14	366	454.600	38.208	39.014	12	187	77.421	
Total ESES		364.512	325.631	117	864	691.124	65.919	54.866	39	477	121.301	
Subtotal Red Norte		110.008	74.968	117	573	185.666	14.439	10.233	39	284	24.995	
Subtotal Red Centro Oriente		69.649	42.186	0	84	111.919	15.733	8.555	0	66	24.354	
Subtotal Red Sur Occidente		88.355	66.255	0	0	154.610	16.452	12.915	0	0	29.367	
Subtotal Red Sur		96.500	142.222	0	207	238.979	19.295	23.163	0	127	42.585	

Fuente: Secretaría Distrital de Salud. Área de Análisis y Políticas de la Oferta.

CONTINUÍA

TABLA 5.
Partos atendidos en las Empresas Sociales del Estado por Tipo de Parto y Condición de Aseguramiento, según ESE y Nivel de Complejidad. Bogotá, D.C. Año 2005

Hospital	Nivel	Partos									
		Número de Partos Vaginales					Número de Partos por Cesárea				
		Población Pobre NO Asegurada	Régimen Subsidiado	Régimen Contributivo	Otros	TOTAL	Población Pobre NO Asegurada	Régimen Subsidiado	Régimen Contributivo	Otros	TOTAL
El Tunal	III	669	868	94	50	1.681	506	620	47	24	1.197
Kennedy	III	1.282	705	94	257	2.338	772	425	57	155	1.409
La Victoria	III	1.304	770	68	62	2.204	818	363	54	39	1.274
Santa Clara	III	0	0	0	0	0	0	0	0	0	0
Simón Bolívar	III	1.341	541	102	102	2.086	553	232	25	52	862
Meissen	II	1.279	1.417	247	321	3.264	631	781	92	120	1.624
San Blas	II	1.439	758	0	140	2.337	313	96	0	28	437
Bosa	II	940	496	0	41	1.477	566	316	0	47	929
Fontibón	II	797	447	0	0	1.244	318	198	0	0	516
Tunjuelito	II	1.020	702	0	2	1.724	520	381	0	0	901
Centro Oriente	II	380	253	0	13	646	38	9	0	0	47
Engativá	II	2.520	1.525	10	17	4.072	791	470	0	10	1.271
Suba	II	950	502	3	4	1.459	0	0	0	0	0
Usaquén	I	319	159	3	1	482	0	0	0	0	0
Chapinero	I	161	70	0	0	231	0	0	0	0	0
Pablo VI Bosa	I	1.235	605	9	10	1.859	0	0	0	0	0
Sur	I	857	413	3	4	1.277	0	0	0	0	0
San Cristóbal	I	131	204	4	0	339	0	0	0	0	0
Usme	I	385	694	0	11	1.090	0	0	0	0	0
Rafael Uribe	I	395	397	2	1	795	0	0	0	0	0

CONTINÚA ▲

Hospital	Nivel	Partos											
		Número de Partos Vaginales						Número de Partos por Cesárea					
		Población Pobre NO Asegurada	Régimen Subsidiado	Régimen Contributivo	Otros	TOTAL	Población Pobre NO Asegurada	Régimen Subsidiado	Régimen Contributivo	Otros	TOTAL		
Vista Hermosa	I	803	731	0	0	1.534	0	0	0	0	0	0	0
Nazareth	I	4	13	0	0	17	0	0	0	0	0	0	0
Subtotal III Nivel		4.596	2.884	358	471	8.309	2.649	1.640	183	270	4.742		
Subtotal II Nivel		9.325	6.100	260	538	16.223	3.177	2.251	92	205	5.725		
Subtotal I Nivel		4.290	3.286	21	27	7.624	0	0	0	0	0		
Total ESES		18.211	12.270	639	1.036	32.156	5.826	3.891	275	475	10.467		
Subtotal Red Norte		5.291	2.797	118	124	8.330	1.344	702	25	62	2.133		
Subtotal Red Centro Oriente		3.649	2.382	74	216	6.321	1.169	468	54	67	1.758		
Subtotal Red Sur Occidente		5.111	2.666	106	312	8.195	1.656	939	57	202	2.854		
Subtotal Red Sur		4.160	4.425	341	384	9.310	1.657	1.782	139	144	3.722		

Fuente: Información Estadística reportada por las ESE adscritas, 31 de Diciembre de 2005 al Área de Análisis y Políticas de la Oferta.

TABLA 6.
Egresos Hospitalarios de las Empresas Sociales del Estado, por Condición de Aseguramiento, según ESE y Nivel de Complejidad. Bogotá, Año 2005

Hospital	Nivel	Hospitalización					
		Número total de egresos					
		Población Pobre NO Asegurada	Servicios NO-POSS, para población afiliada al Régimen Subsidiado	Régimen Subsidiado	Régimen Contributivo	Otros	TOTAL
El Tunal	III	8.999	2.845	5.996	785	1.224	19.849
Kénnedy	III	11.089		3.991	711	1.999	17.790
La Victoria	III	7.897		4.961	555	786	14.199
Santa Clara	III	7.719		2.695	410	303	11.127
Simón Bolívar	III	13.373	0	5.355	818	2.196	21.742
Meissen	II	9.359	0	8.100	1.157	1.587	20.203
San Blas	II	12.291		3.576	29	1.080	16.976
Bosa	II	6.071	0	3.202	0	704	9.977
Fontibón	II	4.351	0	1.680	0	0	6.031
Tunjuelito	II	8.497	1.183	5.412	0	28	15.120
Centro Oriente	II	4.413		567	0	62	5.042
Engativá	II	12.352		6.322	332	911	19.917
Suba	II	5.672	0	1.687	93	92	7.544
Usaquén	I	1.097	0	306	9	7	1.419
Chapinero	I	1.673	0	601	0	0	2.274
Pablo VI Bosa	I	3.700	0	2.324	9	10	6.043
Sur	I	2.210	0	1.084	41	73	3.408
San Cristóbal	I	1.116		868	24	9	2.017
Usme	I	3.220	0	2.777	0	33	6.030
Rafael Uribe	I	2.592	0	898	10	252	3.752
Vista Hermosa	I	6.310	0	1.815	0	0	8.125
Nazareth	I	44	0	98	0	0	142
Subtotal III Nivel		49.077	2.845	22.998	3.279	6.508	84.707
Subtotal II Nivel		63.006	1.183	30.546	1.611	4.464	100.810
Subtotal I Nivel		21.962	0	10.771	93	384	33.210
Total ESES		134.045	4.028	64.315	4.983	11.356	218.727
Subtotal Red Norte		34.167	0	14.271	1.252	3.206	52.896
Subtotal Red Centro Oriente		36.028	0	13.565	1.028	2.492	53.113
Subtotal Red Sur Occidente		27.421	0	12.281	761	2.786	43.249
Subtotal Red Sur		36.429	4.028	24.198	1.942	2.872	69.469

Fuente: Secretaría Distrital de Salud de Bogotá. Dirección de Desarrollo de Servicios de Salud.

TABLA 7.
Cirugías realizadas sin incluir cesáreas, en las Empresas Sociales del Estado, por condición de aseguramiento, según ESE y nivel de complejidad, Bogotá, AÑO 2005.

Hospital	Nivel	Quirúrgicos					
		Número total de cirugías (sin incluir partos y cesáreas)					
		Población Pobre NO Asegurada	Servicios NO-POSS, para población afiliada al Régimen Subsidiado	Régimen Subsidiado	Régimen Contributivo	Otros	TOTAL
El Tunal	III	8.193	1.850	5.025	539	878	16.485
Kennedy	III	11.823		2.921	532	1.461	16.737
La Victoria	III	3.866	0	752	97	124	4.839
Santa Clara	III	3.028	0	2.489	391	421	6.329
Simón Bolívar	III	10.002	0	3.340	540	731	14.613
Meissen	II	9.472	0	4.246	213	485	14.416
San Blas *	II	5.308	0	1.078	11	736	7.134
Bosa	II	3.999	0	1.409	0	961	6.369
Fontibón *	II	2.561	0	866	0	0	3.427
Tunjuelito *	II	3.500		1.927		12	5.439
Centro Oriente *	II	471	0	31	0	0	502
Engativá	II	10.537	0	2.683	0	263	13.483
Suba	II	0	0	0	0	0	0
Usaquén	I	0	0	0	0	0	0
Chapinero	I	295	0	17	0	0	312
Pablo VI Bosa	I	0	0	0	0	0	0
Sur	I	850	0	628	0	4	1.482
San Cristóbal	I	0	0	0	0	0	0
Usme	I	0	0	0	0	209	209
Rafael Uribe *	I	0	0	0	0	0	0
Vista Hermosa	I	0	0	0	0	0	0
Nazareth	I	0	0	0	0	0	0
Subtotal III Nivel		36.912	1.850	14.527	2.099	3.615	59.003
Subtotal II Nivel		35.048	0	12.240	224	2.457	50.770
Subtotal I Nivel		1.145	0	645	0	213	2.003
Total ESES		73.905	1.850	27.412	2.323	6.285	111.776
Subtotal Red Norte		20.834	0	6.040	540	994	28.408
Subtotal Red Centro Oriente		12.673	0	4.350	499	1.281	18.804
Subtotal Red Sur Occidente		19.233	0	5.824	532	2.426	28.015
Subtotal Red Sur		21.165	1.850	11.198	752	1.584	36.549

Fuente: Secretaría Distrital de Salud de Bogotá. Dirección de Desarrollo de Servicios de Salud.

Producción de Servicios por Hospital

Red Sur

TABLA 1.
Producción de Servicios de Instituciones Prestadoras de Servicios que dependen del Hospital de Meissen II Nivel. Bogotá 2005

Estadística Trimestral	Población pobre NO asegurada	Régimen Subsidiado	Régimen Contributivo	Otros	Total
Promoción y prevención					
Número de dosis de biológico aplicadas	37.072	0	0	0	37.072
Número de controles de enfermería (Atención prenatal / crecimiento y desarrollo)	3.299	0	0	0	3.299
Número de citologías cervicovaginales tomadas	0	0	0	0	0
Ambulatorios					
Número de consultas de medicina general electivas	9.348	0	0	0	9.348
Número de consultas de medicina general urgentes	15.078	21.326	2.539	5.422	44.365
Número total de consultas de medicina especializada	85.215	31.823	2.342	2.631	122.011
Odontología					
Número total de consultas de odontología	11.078	0	0	0	11.078
Número de sellantes aplicados	638	0	0	0	638
Número de superficies obturadas (cualquier material)	8.809	0	0	0	8.809
Número de exodoncias (cualquier tipo)	1.726	162	0	28	1.916
Partos					
Número de partos vaginales	1.279	1.417	247	321	3.264
Número de partos por cesárea	631	781	92	120	1.624
Hospitalización					
Número total de egresos	9.359	8.100	1.157	1.587	20.203
Número de egresos obstétricos (partos y cesáreas)	1.908	2.394	270	319	4.891
Número de egresos quirúrgicos (Sin incluir partos ni cesáreas)	1.645	399	58	111	2.213
Número de egresos NO quirúrgicos (Sin incluir partos ni cesáreas)	5.082	4.429	1.035	1.175	11.721
Número de pacientes Unidad Cuidados Intermedios	559	345	58	82	1.024
Número de pacientes Unidad Cuidados Intensivos	165	129	20	20	334
Número total de días estancia	28.265	19.409	2.863	4.087	54.624
Número Total de días estancia de los egresos obstétricos (Partos y Cesáreas)	4.312	3.890	447	592	9.241
Número total de días estancia de los egresos quirúrgicos (Sin Incluir partos ni cesáreas)	4.895	1.373	188	353	6.809
Número total de días estancia de los egresos No quirúrgicos	16.913	12.607	1.070	1.526	32.016
Número total de días estancia Cuidados Intermedios.	2.590	1.957	214	536	5.097
Número total de días estancia Cuidados Intensivos	716	514	57	75	1.362
Número total de días cama ocupados					54.624
Número total de días cama disponibles					56.061

CONTINÚA ►

Estadística Trimestral	Población pobre NO asegurada	Régimen Subsidiado	Régimen Contributivo	Otros	Total
Quirófanos					
Número total de cirugías (Sin incluir partos ni cesáreas)	9.472	4.246	213	485	14.416
Número de cirugías grupos 2-6 (incluye legrados)	4.635	1.855	71	232	6.793
Número de cirugías grupos 7-10 (Sin incluir partos ni cesáreas)	4.174	2.128	99	286	6.687
Número de cirugías grupos 11-13	518	123	17	30	688
Número de cirugías grupos 20-23	145	82	3	18	248
Ayuda Diagnóstica					
Número de Exámenes de Laboratorio	133.694	129.267	5.450	23.176	291.587
Número de Imágenes Diagnósticas	29.122	18.741	925	3.227	52.015

Fuente: Secretaría Distrital de Salud de Bogotá. Dirección de Desarrollo de Servicios de Salud.

TABLA 2.
Producción de Servicios de Instituciones Prestadoras de Servicios que dependen del Hospital de Nazareth I Nivel. Bogotá 2005

Estadística Trimestral	Población pobre NO asegurada	Régimen Subsidiado	Régimen Contributivo	Otros	Total
Promoción y prevención					
Número de dosis de biológico aplicadas	392	468	7	0	867
Número de controles de enfermería (Atención prenatal / crecimiento y desarrollo)	182	274	0	0	456
Número de citologías cervicovaginales tomadas	140	178	0	0	318
Ambulatorios					
Número de consultas de medicina general electivas	931	3.981	0	75	4.987
Número de consultas de medicina general urgentes	130	409	0	10	549
Número total de consultas de medicina especializada	0	0	0	0	0
Odontología					
Número total de consultas de odontología	831	2.111	0	43	2.985
Número de sellantes aplicados	93	252	0	0	345
Número de superficies obturadas (cualquier material)	266	910	0	26	1.202
Número de exodoncias (cualquier tipo)	117	327	0	5	449
Partos					
Número de partos vaginales	4	13	0	0	17
Número de partos por cesárea	0	0	0	0	0
Hospitalización					
Número total de egresos	44	98	0	0	142
Número de egresos obstétricos (partos y cesáreas)	4	16	0	0	20
Número de egresos quirúrgicos (Sin incluir partos ni cesáreas)	0	0	0	0	0
Número de egresos NO quirúrgicos (Sin incluir partos ni cesáreas)	40	82	0	0	122
Número de pacientes Unidad Cuidados Intermedios	0	0	0	0	0
Número de pacientes Unidad Cuidados Intensivos	0	0	0	0	0
Número total de días estancia	85	127	0	0	212
Número Total de días estancia de los egresos obstétricos (Partos y Cesáreas)	4	17	0	0	21

CONTINÚA ►

Estadística Trimestral	Población pobre NO asegurada	Régimen Subsidiado	Régimen Contributivo	Otros	Total
Número total de días estancia de los egresos quirúrgicos (Sin Incluir partos ni cesáreas)	0	0	0	0	0
Número total de días estancia de los egresos No quirúrgicos	66	91	0	0	157
Número total de días estancia Cuidados Intermedios.	0	0	0	0	0
Número total de días estancia Cuidados Intensivos	0	0	0	0	0
Número total de días cama ocupados					
Número total de días cama disponibles					2.700
Quirófanos					
Número total de cirugías (Sin incluir partos ni cesáreas)	0	0	0	0	0
Número de cirugías grupos 2-6 (incluye legrados)	0	0	0	0	0
Número de cirugías grupos 7-10 (Sin incluir partos ni cesáreas)	0	0	0	0	0
Número de cirugías grupos 11-13	0	0	0	0	0
Número de cirugías grupos 20-23	0	0	0	0	0
Ayuda Diagnóstica					
Número de Exámenes de Laboratorio	911	3.228	0	0	4.139
Número de Imágenes Diagnósticas	33	95	0	2	130

Fuente: Secretaría Distrital de Salud de Bogotá. Dirección de Desarrollo de Servicios de Salud.

TABLA 3.
Producción de Servicios de Instituciones Prestadoras de Servicios que dependen del Hospital del Tunal III Nivel. Bogotá 2005.

Estadística Trimestral	Población pobre NO asegurada	Servicios NO-POSS, para población afiliada al Régimen Subsidiado	Régimen Subsidiado	Régimen Contributivo	Otros	Total
Promoción y prevención						
Número de dosis de biológico aplicadas	5.654		6.668	897	0	13.219
Número de controles de enfermería (Atención prenatal / crecimiento y desarrollo)	0		0	0	0	0
Número de citologías cervicovaginales tomadas	0		0	0	0	0
Ambulatorios						
Número de consultas de medicina general electivas	0		0	0	0	0
Número de consultas de medicina general urgentes	12.706		5.110	870	843	19.529
Número total de consultas de medicina especializada	79.654	0	22.030	5.396	2.992	110.072
Odontología						
Número total de consultas de odontología	0		0	0	0	0
Número de sellantes aplicados	0		0	0	0	0
Número de superficies obturadas (cualquier material)	0		1.564	0	0	1.564
Número de exodoncias (cualquier tipo)	0		0	0	0	0
Partos						
Número de partos vaginales	669		868	94	50	1.681
Número de partos por cesárea	506		620	47	24	1.197
Hospitalización						
Número total de egresos	8.999	2.845	5.996	785	1.224	19.849

CONTINÚA ►

Estadística Trimestral	Población pobre NO asegurada	Servicios NO-POSS, para población afiliada al Régimen Subsidiado	Régimen Subsidiado	Régimen Contributivo	Otros	Total
Número de egresos obstétricos (partos y cesáreas)	1.175		1.478	146	79	2.878
Número de egresos quirúrgicos (Sin incluir partos ni cesáreas)	3.150	1.095	1.518	258	407	6.428
Número de egresos NO quirúrgicos (Sin incluir partos ni cesáreas)	3.016	1.177	2.088	271	310	6.862
Número de pacientes Unidad Cuidados Intermedios	1.270	501	754	60	306	2.891
Número de pacientes Unidad Cuidados Intensivos	388	72	158	50	122	790
Número total de días estancia	41.667	7.875	30.002	3.920	6.194	89.658
Número de días estancia de los egresos obstétricos (Partos y Cesáreas)	4.468		3.826	455	245	8.994
Número de días estancia de los egresos quirúrgicos (Sin Incluir partos ni cesáreas)	14.500	2.865	10.227	1.273	1.868	30.733
Número de días estancia de los egresos No quirúrgicos	12.836	2.029	9.099	1.320	1.961	27.245
Número de días estancia Cuidados Intermedios.	5.165	1.188	4.099	599	1.021	12.072
Número de días estancia Cuidados Intensivos	4.698	1.793	2.751	273	1.099	10.614
Número total de días cama ocupados						89.658
Número total de días cama disponibles						85.760
Quirófanos						
Número total de cirugías (Sin incluir partos ni cesáreas)	8.193	1.850	5.025	539	878	16.485
Número de cirugías grupos 2-6 (incluye legrados)	1.807	375	1.103	218	224	3.727
Número de cirugías grupos 7-10 (Sin incluir partos ni cesáreas)	3.086	678	2.254	162	302	6.482
Número de cirugías grupos 11-13	2.055	509	1.126	77	205	3.972
Número de cirugías grupos 20-23	1.245	288	542	82	147	2.304
Ayuda Diagnóstica						
Número de Exámenes de Laboratorio	199.332	24.846	138.891	14.139	24.382	401.590
Número de Imágenes Diagnósticas	22.888	6.931	16.952	5.386	6.725	58.882

Fuente: Secretaría Distrital de Salud de Bogotá. Dirección de Desarrollo de Servicios de Salud.

TABLA 4.
Producción de Servicios de Instituciones Prestadoras de Servicios que dependen del Hospital de Tunjuelito II Nivel. Bogotá 2005.

Estadística Trimestral	Población pobre NO asegurada	Servicios NO-POSS, para población afiliada al Régimen Subsidiado	Régimen Subsidiado	Régimen Contributivo	Otros	Total
Promoción y prevención						
Número de dosis de biológico aplicadas	26.595		24.045	37.011	0	87.651
Número de controles de enfermería (Atención prenatal / crecimiento y desarrollo)	8.449		5.219	0	0	13.668
Número de citologías cervicovaginales tomadas	3.271		3.970	35	0	7.276
Ambulatorios						
Número de consultas de medicina general electivas	18.286		37.045	0	0	55.331
Número de consultas de medicina general urgentes	13.472		15.648	222	3.533	32.875
Número total de consultas de medicina especializada	22.185	377	14.578	0	8	37.148
Odontología						
Número total de consultas de odontología	11.118		11.126	0	129	22.373

CONTINÚA ►

Estadística Trimestral	Población pobre NO asegurada	Servicios NO-POSS, para población afiliada al Régimen Subsidiado	Régimen Subsidiado	Régimen Contributivo	Otros	Total
Número de sellantes aplicados	7.794		9.346	0	87	17.227
Número de superficies obturadas (cualquier material)	27.166		23.128	0	181	50.475
Número de exodoncias (cualquier tipo)	5.371		5.102	0	94	10.567
Partos						
Número de partos vaginales	1.020		702	0	2	1.724
Número de partos por cesárea	520		381	0	0	901
Hospitalización						
Número total de egresos	8.497	1.183	5.412	0	28	15.120
Número de egresos obstétricos (partos y cesáreas)	1.540		1.083	0	2	2.625
Número de egresos quirúrgicos (Sin incluir partos ni cesáreas)	3.502	0	1.754	0	11	5.267
Número de egresos NO quirúrgicos (Sin incluir partos ni cesáreas)	3.204	1.183	2.575	0	15	6.977
Número de pacientes Unidad Cuidados Intermedios	251	0	0	0	0	251
Número de pacientes Unidad Cuidados Intensivos	0	0	0	0	0	0
Número total de días estancia	16.361	6.123	9.254	0	92	31.830
Número Total de días estancia de los egresos obstétricos (Partos y Cesáreas)	2.311		1.624	0	3	3.938
Número total de días estancia de los egresos quirúrgicos (Sin Incluir partos ni cesáreas)	1.831	0	883	0	12	2.726
Número total de días estancia de los egresos No quirúrgicos	10.811	6.123	6.747	0	77	23.758
Número total de días estancia Cuidados Intermedios.	1.408	0	0	0	0	1.408
Número total de días estancia Cuidados Intensivos	0	0	0	0	0	0
Número total de días cama ocupados						31.830
Número total de días cama disponibles						
Quirófanos						
Número total de cirugías (Sin incluir partos ni cesáreas)	3.500	0	1.930	0	9	5.439
Número de cirugías grupos 2-6 (incluye legrados)	2.085	0	1.358	0	6	3.449
Número de cirugías grupos 7-10 (Sin incluir partos ni cesáreas)	1.403	0	563	0	3	1.969
Número de cirugías grupos 11-13	11	0	9	0	0	20
Número de cirugías grupos 20-23	1	0	0	0	0	1
Ayuda Diagnóstica						
Número de Exámenes de Laboratorio	74.158	0	94.282	0	3.226	171.666
Número de Imágenes Diagnósticas	10.059	0	8.810	0	162	19.031

Fuente: Secretaría Distrital de Salud de Bogotá. Dirección de Desarrollo de Servicios de Salud.

TABLA 5.
Producción de Servicios de Instituciones Prestadoras de Servicios que dependen del Hospital de Usme I Nivel. Bogotá 2005.

Estadística Trimestral	Población pobre NO asegurada	Servicios NO-POSS, para población afiliada al Régimen Subsidiado	Régimen Subsidiado	Régimen Contributivo	Otros	Total
Promoción y prevención						
Número de dosis de biológico aplicadas	69.713		31.181	37.915	0	138.809
Número de controles de enfermería (Atención prenatal / crecimiento y desarrollo)	12.688		5.493	0	0	18.181
Número de citologías cervicovaginales tomadas	3.411		4.148	35	0	7.594
Ambulatorios						
Número de consultas de medicina general electivas	28.458		41.026	8.268	75	77.827
Número de consultas de medicina general urgentes	36.994		36.500	12.606	5.917	92.017
Número total de consultas de medicina especializada	182.508	377	61.905	7.738	5.631	258.159
Odontología						
Número total de consultas de odontología	23.124		13.237	0	172	36.533
Número de sellantes aplicados	8.525		9.598	0	87	18.210
Número de superficies obturadas (cualquier material)	36.241		25.602	0	207	62.050
Número de exodoncias (cualquier tipo)	7.264		5.510	0	107	12.881
Partos						
Número de partos vaginales	3.072		3.052	251	311	6.686
Número de partos por cesárea	1.695		1.789	108	130	3.722
Hospitalización						
Número total de egresos	27.046	4.028	19.814	1.685	2.741	55.314
Número de egresos obstétricos (partos y cesáreas)	4.643		5.043	343	385	10.414
Número de egresos quirúrgicos (Sin incluir partos ni cesáreas)	8.240	1.095	3.746	305	522	13.908
Número de egresos NO quirúrgicos (Sin incluir partos ni cesáreas)	11.276	2.360	9.191	867	1.231	24.925
Número de pacientes Unidad Cuidados Intermedios	1.985	501	1.099	109	389	4.083
Número de pacientes Unidad Cuidados Intensivos	549	72	297	66	140	1.124
Número total de días estancia	84.932	13.998	60.682	6.396	10.316	176.324
Número Total de días estancia de los egresos obstétricos (Partos y Cesáreas)	10.808		9.714	830	839	22.190
Número total de días estancia de los egresos quirúrgicos (Sin Incluir partos ni cesáreas)	21.011	2.865	12.751	1.421	2.220	40.268
Número total de días estancia de los egresos No quirúrgicos	40.390	8.152	30.203	2.175	3.635	84.555
Número total de días estancia Cuidados Intermedios.	8.725	1.188	5.899	768	1.294	17.874
Número total de días estancia Cuidados Intensivos	5.379	1.793	3.308	322	1.173	11.975
Número total de días cama ocupados						176.318
Número total de días cama disponibles						
Quirófanos						
Número total de cirugías (Sin incluir partos ni cesáreas)	20.820	1.850	11.432	878	1.360	36.340
Número de cirugías grupos 2-6 (incluye legrados)	8.298	375	4.520	345	431	13.969
Número de cirugías grupos 7-10 (Sin incluir partos ni cesáreas)	8.571	678	5.001	351	538	15.139
Número de cirugías grupos 11-13	2.562	509	1.289	90	230	4.680
Número de cirugías grupos 20-23	1.389	288	624	92	162	2.555

CONTINÚA ►

Estadística Trimestral	Población pobre NO asegurada	Servicios NO-POSS, para población afiliada al Régimen Subsidiado	Régimen Subsidiado	Régimen Contributivo	Otros	Total
Ayuda Diagnóstica						
Número de Exámenes de Laboratorio	418.528	24.846	349.277	25.553	50.778	868.982
Número de Imágenes Diagnósticas	60.664	6.931	41.703	7.334	9.708	126.340

Fuente: Secretaría Distrital de Salud de Bogotá. Dirección de Desarrollo de Servicios de Salud.

TABLA 6.
Producción de Servicios de Instituciones Prestadoras de Servicios que dependen del Hospital de Vista Hermosa I Nivel. Bogotá 2005.

Estadística Trimestral	Población pobre NO asegurada	Servicios NO-POSS, para población afiliada al Régimen Subsidiado	Régimen Subsidiado	Régimen Contributivo	Otros	Total
Promoción y prevención						
Número de dosis de biológico aplicadas	102.354		62.362	75.830	0	240.546
Número de controles de enfermería (Atención prenatal / crecimiento y desarrollo)	21.319		10.986	0	0	32.305
Número de citologías cervicovaginales tomadas	6.822		8.296	70	0	15.188
Ambulatorios						
Número de consultas de medicina general electivas	47.675		82.052	8.268	150	138.145
Número de consultas de medicina general urgentes	61.401		55.793	13.698	10.303	141.195
Número total de consultas de medicina especializada	284.347	754	98.513	13.134	8.631	405.379
Odontología						
Número total de consultas de odontología	35.073		26.474	0	344	61.891
Número de sellantes aplicados	16.412		19.196	0	174	35.782
Número de superficies obturadas (cualquier material)	63.673		51.204	0	414	115.291
Número de exodoncias (cualquier tipo)	12.752		10.939	0	206	23.897
Partos						
Número de partos vaginales	4.765		4.635	345	363	10.108
Número de partos por cesárea	2.721		2.790	155	154	5.820
Hospitalización						
Número total de egresos	44.586	8.056	31.320	2.470	3.993	90.425
Número de egresos obstétricos (partos y cesáreas)	7.362		7.620	489	466	15.937
Número de egresos quirúrgicos (Sin incluir partos ni cesáreas)	14.892	2.190	7.018	563	940	25.603
Número de egresos NO quirúrgicos (Sin incluir partos ni cesáreas)	17.536	4.720	13.936	1.138	1.556	38.886
Número de pacientes Unidad Cuidados Intermedios	3.506	1.002	1.853	169	695	7.225
Número de pacientes Unidad Cuidados Intensivos	937	144	455	116	262	1.914
Número total de días estancia	143.045	27.996	100.065	10.316	16.602	298.024
Número Total de días estancia de los egresos obstétricos (Partos y Cesáreas)	17.590		15.180	1.285	1.087	35.142
Número total de días estancia de los egresos quirúrgicos (Sin incluir partos ni cesáreas)	37.342	5.730	23.861	2.694	4.100	73.727
Número total de días estancia de los egresos No quirúrgicos	64.103	16.304	46.140	3.495	5.673	135.715
Número total de días estancia Cuidados Intermedios.	15.298	2.376	9.998	1.367	2.315	31.354

CONTINÚA ►

Estadística Trimestral	Población pobre NO asegurada	Servicios NO-POSS, para población afiliada al Régimen Subsidiado	Régimen Subsidiado	Régimen Contributivo	Otros	Total
Número total de días estancia Cuidados Intensivos	10.077	3.586	6.059	595	2.272	22.589
Número total de días cama ocupados						298.012
Número total de días cama disponibles						308.121
Quirófanos						
Número total de cirugías (Sin incluir partos ni cesáreas)	32.513	3.700	18.387	1.417	2.247	58.264
Número de cirugías grupos 2-6 (incluye legrados)	12.190	750	6.981	563	661	21.145
Número de cirugías grupos 7-10 (Sin incluir partos ni cesáreas)	13.060	1.356	7.818	513	843	23.590
Número de cirugías grupos 11-13	4.628	1.018	2.424	167	435	8.672
Número de cirugías grupos 20-23	2.635	576	1.166	174	309	4.860
Ayuda Diagnóstica						
Número de Exámenes de Laboratorio	692.929	49.692	585.678	39.692	78.386	1.446.377
Número de Imágenes Diagnósticas	93.644	13.862	67.560	12.720	16.597	204.383

Fuente: Secretaría Distrital de Salud de Bogotá. Dirección de Desarrollo de Servicios de Salud.

Red Sur Occidente

TABLA 1.
Producción de Servicios de Instituciones Prestadoras de Servicios que dependen del Hospital Bosa II Nivel. Bogotá 2005.

Estadística Trimestral	Población pobre NO asegurada	Régimen Subsidiado	Régimen Contributivo	Otros	Total
Promoción y Prevención					
Número de dosis de biológico aplicadas	8.659	2.339	0	0	10.998
Número de controles de enfermería (Atención prenatal / crecimiento y desarrollo)	5.731	0	0	0	5.731
Número de citologías cervicovaginales tomadas	0	0	0	0	0
Ambulatorios					
Número de consultas de medicina general electivas	3.962	0	0	0	3.962
Número de consultas de medicina general urgentes	12.315	11.905	393	6.066	30.679
Número total de consultas de medicina especializada	23.996	6.918	0	852	31.766
Odontología					
Número Total de consultas de odontología	0	0	0	0	0
Número de sellantes aplicados	0	0	0	0	0
Número de superficies obturadas (cualquier material)	0	0	0	0	0
Número de exodoncias (cualquier tipo)	0	0	0	0	0
Partos					
Número de partos vaginales	940	496	0	41	1.477
Número de partos por cesárea	566	316	0	47	929
Hospitalización					
Número Total de Egresos	6.071	3.202	0	704	9.977
Número de Egresos Obstétricos (partos y cesáreas)	1.506	812	0	88	2.406

CONTINÚA

Estadística Trimestral	Población pobre NO asegurada	Régimen Subsidiado	Régimen Contributivo	Otros	Total
Número de Egresos Quirúrgicos (Sin incluir partos ni, cesáreas)	1.077	471	0	36	1.584
Número de egresos NO quirúrgicos (Sin incluir partos, ni cesáreas)	3.535	1.473	0	379	5.387
Número de pacientes Unidad Cuidados Intermedios	0	0	0	0	0
Número de pacientes Unidad Cuidados Intensivos	0	0	0	0	0
Número Total de días estancia	15.096	7.892	0	1.655	24.643
Número Total de días estancia de los egresos obstétricos (Partos y Cesáreas)	2.486	1.584	0	301	4.371
Número Total de días estancia de los Egresos Quirúrgicos (Sin Incluir partos, ni cesáreas)	2.871	1.339	0	100	4.310
Número Total de días estancia de los egresos No quirúrgicos	10.512	4.459	0	991	15.962
Número Total de días estancia Cuidados Intermedios.	0	0	0	0	0
Número Total de días estancia Cuidados Intensivos	0	0	0	0	0
Número Total de días cama ocupados					25.238
Número Total de días cama disponibles					28.455
Quirófanos					
Número Total de cirugías (Sin incluir partos, ni cesáreas)	3.999	1.409	0	961	6.369
Número de cirugías grupos 2-6 (Incluye legrados)	2.433	1.002	0	662	4.097
Número de cirugías grupos 7-10 (Sin incluir partos ni cesáreas)	1.439	389	0	222	2.050
Número de cirugías grupos 11-13	109	60	0	24	193
Número de cirugías grupos 20-23	18	7	0	4	29
Ayuda Diagnóstica					
Número de Exámenes de Laboratorio	82.862	33.324	0	6.099	122.285
Número de Imágenes Diagnósticas	18.760	7.088	0	1.546	27.394

Fuente: Secretaría Distrital de Salud de Bogotá. Dirección de Desarrollo de Servicios de Salud.

TABLA 2.
Producción de Servicios de Instituciones Prestadoras de Servicios que dependen del Hospital del Sur I Nivel.
Bogotá 2005.

Estadística Trimestral	Población pobre NO asegurada	Régimen Subsidiado	Régimen Contributivo	Otros	Total
Promoción y Prevención					
Número de dosis de biológico aplicadas	65.143	37.816	75.160	978	179.097
Número de controles de enfermería (Atención prenatal / crecimiento y desarrollo)	21.339	2.647	11	7	24.004
Número de citologías cervicovaginales tomadas	12.605	11.049	0	6	23.660
Ambulatorios					
Número de consultas de medicina general electivas	166.118	104.787	5	1.489	272.399
Número de consultas de medicina general urgentes	31.984	29.228	187	2.584	63.983
Número total de consultas de medicina especializada	4.856	36	0	215	5.107
Odontología					
Número Total de consultas de odontología	48.244	28.715	0	0	76.959
Número de sellantes aplicados	16.900	12.774	0	0	29.674
Número de superficies obturadas (cualquier material)	61.128	34.663	0	0	95.791
Número de exodoncias (cualquier tipo)	9.404	5.257	0	0	14.661

CONTINÚA ►

Estadística Trimestral	Población pobre NO asegurada	Régimen Subsidiado	Régimen Contributivo	Otros	Total
Partos					
Número de partos vaginales	857	413	3	4	1.277
Número de partos por cesárea	0	0	0	0	0
Hospitalización					
Número Total de Egresos	2.210	1.084	41	73	3.408
Número de Egresos Obstétricos (partos y cesáreas)	871	414	2	18	1.305
Número de Egresos Quirúrgicos (Sin incluir partos ni, cesáreas)	0	0	0	0	0
Número de egresos NO quirúrgicos (Sin incluir partos, ni cesáreas)	1.362	672	40	29	2.103
Número de pacientes Unidad Cuidados Intermedios	0	0	0	0	0
Número de pacientes Unidad Cuidados Intensivos	0	0	0	0	0
Número Total de días estancia	3.694	1.783	145	102	5.724
Número Total de días estancia de los egresos obstétricos (Partos y Cesáreas)	995	459	2	22	1.478
Número Total de días estancia de los Egresos Quirúrgicos (Sin Incluir partos, ni cesáreas)	0	0	0	0	0
Número Total de días estancia de los egresos No quirúrgicos	2.902	1.434	144	79	4.559
Número Total de días estancia Cuidados Intermedios.	0	0	0	0	0
Número Total de días estancia Cuidados Intensivos	0	0	0	0	0
Número Total de días cama ocupados					5.724
Número Total de días cama disponibles					9.490
Quirófanos					
Número Total de cirugías (Sin incluir partos, ni cesáreas)	850	628	0	4	1.482
Número de cirugías grupos 2-6 (Incluye legrados)	72	67	0	0	139
Número de cirugías grupos 7-10 (Sin incluir partos ni cesáreas)	781	561	0	1	1.343
Número de cirugías grupos 11-13	0	0	0	0	0
Número de cirugías grupos 20-23	0	0	0	0	0
Ayuda Diagnóstica					
Número de Exámenes de Laboratorio	246.037	113.742	67	32.191	392.037
Número de Imágenes Diagnósticas	7.475	4.768	1	9	12.253

Fuente: Secretaría Distrital de Salud de Bogotá. Dirección de Desarrollo de Servicios de Salud.

TABLA 3.
Producción de Servicios de Instituciones Prestadoras de Servicios que dependen del Hospital de Fontibón II Nivel. Bogotá 2005.

Estadística Trimestral	Población pobre NO asegurada	Régimen Subsidiado	Régimen Contributivo	Otros	Total
Promoción y Prevención					
Número de dosis de biológico aplicadas	24.310	21.043	177.142	6.851	229.346
Número de controles de enfermería (Atención prenatal / crecimiento y desarrollo)	11.722	6.442	0	0	18.164
Número de citologías cervicovaginales tomadas	5.216	2.466	0	0	7.682
Ambulatorios					
Número de consultas de medicina general electivas	21.573	37.895	0	675	60.143
Número de consultas de medicina general urgentes	12.513	27.935	1.185	0	41.633

CONTINÚA ►

Estadística Trimestral	Población pobre NO asegurada	Régimen Subsidiado	Régimen Contributivo	Otros	Total
Número total de consultas de medicina especializada	17.528	18.704	0	0	36.232
Odontología					
Número Total de consultas de odontología	20.801	11.600	0	0	32.401
Número de sellantes aplicados	50.663	28.453	0	0	79.116
Número de superficies obturadas (cualquier material)	3.387	1.478	0	0	4.865
Número de exodoncias (cualquier tipo)	1.523	751	0	0	2.274
Partos					
Número de partos vaginales	797	447	0	0	1.244
Número de partos por cesárea	318	198	0	0	516
Hospitalización					
Número Total de Egresos	4.351	1.680	0	0	6.031
Número de Egresos Obstétricos (partos y cesáreas)	1.115	645	0	0	1.760
Número de Egresos Quirúrgicos (Sin incluir partos ni, cesáreas)	605	457	0	0	1.062
Número de egresos NO quirúrgicos (Sin incluir partos, ni cesáreas)	2.519	578	0	0	3.097
Número de pacientes Unidad Cuidados Intermedios	137	0	0	0	137
Número de pacientes Unidad Cuidados Intensivos	0	0	0	0	0
Número total de días estancia	11.883	6.240	0	0	18.122
Número Total de días estancia de los egresos obstétricos (Partos y Cesáreas)	2.004	1.373	0	0	3.377
Número Total de días estancia de los Egresos Quirúrgicos (Sin Incluir partos, ni cesáreas)	1.742	1.451	0	0	3.193
Número Total de días estancia de los egresos No quirúrgicos	7.744	3.531	0	0	11.275
Número Total de días estancia Cuidados Intermedios.	503	0	0	0	503
Número Total de días estancia Cuidados Intensivos	0	0	0	0	0
Número Total de días cama ocupados					19.290
Número Total de días cama disponibles					22.749
Quirófanos					
Número Total de cirugías (Sin incluir partos, ni cesáreas)	2.561	866	0	0	3.427
Número de cirugías grupos 2-6 (Incluye legrados)	1.802	582	0	0	2.384
Número de cirugías grupos 7-10 (Sin incluir partos ni cesáreas)	765	204	0	0	969
Número de cirugías grupos 11-13	68	4	0	0	72
Número de cirugías grupos 20-23	2	1	0	0	3
Ayuda Diagnóstica					
Número de Exámenes de Laboratorio	88.519	59.219	5.136	0	152.874
Número de Imágenes Diagnósticas	12.207	5.483	344	0	18.034

Fuente: Secretaría Distrital de Salud de Bogotá. Dirección de Desarrollo de Servicios de Salud.

TABLA 4.
Producción de Servicios de Instituciones Prestadoras de Servicios que dependen del Hospital Occidente de Kennedy III Nivel. Bogotá 2005.

Estadística Trimestral	Población pobre NO asegurada	Régimen Subsidiado	Régimen Contributivo	Otros	Total
Promoción y Prevención					
Número de dosis de biológico aplicadas					0
Número de controles de enfermería (Atención prenatal / crecimiento y desarrollo)					0
Número de citologías cervicovaginales tomadas					0
Ambulatorios					
Número de consultas de medicina general electivas	0	0	0	0	0
Número de consultas de medicina general urgentes	22.569	7.882	1.433	3.940	35.824
Número total de consultas de medicina especializada	72.718	25.393	4.617	12.697	115.425
Odontología					
Número Total de consultas de odontología	7.504	0	0	0	7.504
Número de sellantes aplicados	0	0	0	0	0
Número de superficies obturadas (cualquier material)	16	0	0	0	16
Número de exodoncias (cualquier tipo)	124	0	0	0	124
Partos					
Número de partos vaginales	1.282	705	94	257	2.338
Número de partos por cesárea	772	425	57	155	1.409
Hospitalización					
Número Total de Egresos	11.089	3.991	711	1.999	17.790
Número de Egresos Obstétricos (partos y cesáreas)	2.960	1.429	144	396	4.929
Número de Egresos Quirúrgicos (Sin incluir partos ni, cesáreas)	2.773	1.137	139	489	4.538
Número de egresos NO quirúrgicos (Sin incluir partos, ni cesáreas)	3.782	1.176	194	490	5.642
Número de pacientes Unidad Cuidados Intermedios	0	0	0	0	0
Número de pacientes Unidad Cuidados Intensivos	779	106	22	56	963
Número Total de días estancia	98.959				98.959
Número Total de días estancia de los egresos obstétricos (Partos y Cesáreas)	12.448	0	0	0	12.448
Número Total de días estancia de los Egresos Quirúrgicos (Sin Incluir partos, ni cesáreas)	24.319	0	0	0	24.319
Número Total de días estancia de los egresos No quirúrgicos	42.486	0	0	0	42.486
Número Total de días estancia Cuidados Intermedios.	0	0	0	0	0
Número Total de días estancia Cuidados Intensivos	8.405	0	0	0	8.405
Número Total de días cama ocupados					
Número Total de días cama disponibles					
Quirófanos					
Número Total de cirugías (Sin incluir partos, ni cesáreas)	11.823	2.921	532	1.461	16.737
Número de cirugías grupos 2-6 (Incluye legrados)	2.638	701	119	343	3.801
Número de cirugías grupos 7-10 (Sin incluir partos ni cesáreas)	6.177	1.927	302	918	9.324
Número de cirugías grupos 11-14	1.574	531	89	256	2.450
Número de cirugías grupos 20-24	790	230	35	107	1.162
Ayuda Diagnóstica					
Número de Exámenes de Laboratorio	299.207	76.771	27.147	44.045	447.170
Número de Imágenes Diagnósticas	32.657	9.264	3.227	5.580	50.728

Fuente: Secretaría Distrital de Salud de Bogotá. Dirección de Desarrollo de Servicios de Salud.

TABLA 5.
Producción de Servicios de Instituciones Prestadoras de Servicios que dependen del Hospital Pablo VI Bosa I Nivel. Bogotá 2005.

Estadística Trimestral	Población pobre NO asegurada	Régimen Subsidiado	Régimen Contributivo	Otros	Total
Promoción y Prevención					
Número de dosis de biológico aplicadas	93.549	83.540	109.000	7.627	293.716
Número de controles de enfermería (Atención prenatal / crecimiento y desarrollo)	29.025	8.388	0	0	37.413
Número de citologías cervicovaginales tomadas	8.527	7.517	0	0	16.044
Ambulatorios					
Número de consultas de medicina general electivas	125.200	107.281	0	752	233.233
Número de consultas de medicina general urgentes	22.820	18.021	235	1.066	42.142
Número total de consultas de medicina especializada	7.621	529	0	383	8.533
Odontología					
Número Total de consultas de odontología	35.828	38.715	0	458	75.001
Número de sellantes aplicados	31.991	32.976	0	5	64.972
Número de superficies obturadas (cualquier material)	57.088	48.159	0	479	105.726
Número de exodoncias (cualquier tipo)	6.578	5.580	0	101	12.259
Partos					
Número de partos vaginales	1.235	605	9	10	1.859
Número de partos por cesárea	NA	NA	NA	NA	0
Hospitalización					
Número Total de Egresos	3.700	2.324	9	10	6.043
Número de Egresos Obstétricos (partos y cesáreas)	1.235	605	9	10	1.859
Número de Egresos Quirúrgicos (Sin incluir partos ni, cesáreas)	NA	NA	NA	NA	0
Número de egresos NO quirúrgicos (Sin incluir partos, ni cesáreas)	2.465	1.719	0	0	4.184
Número de pacientes Unidad Cuidados Intermedios	NA	NA	NA	NA	0
Número de pacientes Unidad Cuidados Intensivos	NA	NA	NA	NA	0
Número Total de días estancia	6.017	2.303	9	12	8.341
Número de días estancia de los Egresos Obstétricos (Partos y Cesáreas)	1.235	605	9	10	1.859
Número de días estancia de los Egresos Quirúrgicos (Sin Incluir partos, ni cesáreas)	NA	NA	NA	NA	0
Número Total de días estancia de los egresos No quirúrgicos	4.782	1.698	0	2	6.482
Número Total de días estancia Cuidados Intermedios.	NA	NA	NA	NA	0
Número Total de días estancia Cuidados Intensivos	NA	NA	NA	NA	0
Número Total de días cama ocupados					7.119
Número Total de días cama disponibles					11.680
Quirófanos					
Número Total de cirugías (Sin incluir partos, ni cesáreas)	NA	NA	NA	NA	0
Número de cirugías grupos 2-6 (Incluye legrados)	NA	NA	NA	NA	0
Número de cirugías grupos 7-10 (Sin incluir partos ni cesáreas)	NA	NA	NA	NA	0
Número de cirugías grupos 11-13	NA	NA	NA	NA	0
Número de cirugías grupos 20-23	NA	NA	NA	NA	0
Ayuda Diagnóstica					
Número de Exámenes de Laboratorio	189.054	65.445	0	11.483	265.982
Número de Imágenes Diagnósticas	22.104	12.244	390	338	35.076

Fuente: Secretaría Distrital de Salud de Bogotá. Dirección de Desarrollo de Servicios de Salud.

TABLA 1.
Producción de Servicios de Instituciones Prestadoras de Servicios que dependen del Hospital Simón Bolívar III Nivel.
Bogotá 2005.

Estadística Trimestral	Población pobre NO asegurada	Régimen Subsidiado	Régimen Contribu- tivo	Otros	Total
Promoción y Prevención					
Número de dosis de biológico aplicadas	0	0	0	0	0
Número de controles de enfermería (Atención Prenatal / Crecimiento y Desarrollo)	0	0	0	0	0
Número de citologías cervicovaginales tomadas	0	0	0	0	0
Ambulatorios					
Número de consultas de Medicina General Electivas	0	0	0	0	0
Número de consultas de Medicina General urgentes	11.386	4.965	1.721	2.479	20.551
Número Total de Consultas de Medicina Especializada	90.612	30.490	2.727	3.250	127.079
Odontología					
Número total de consultas de odontología	3.107	891	258	69	4.325
Número de sellantes aplicados	2	0	0	0	2
Número de superficies obturadas (cualquier material)	2.068	222	103	86	2.479
Número de exodoncias (cualquier tipo)	649	74	27	12	762
Partos					
Número de partos vaginales	1.341	541	102	102	2.086
Número de partos por cesárea	553	232	25	52	862
Hospitalización					
Número Total de Egresos	13.373	5.355	818	2.196	21.742
Número de Egresos Obstétricos (Partos y Cesáreas)	1.894	773	127	154	2.948
Número de Egresos Quirúrgicos (Sin incluir partos, ni cesáreas)	2.668	796	90	256	3.810
Número de Egresos NO Quirúrgicos (Sin incluir partos, ni cesáreas)	8.012	3.596	605	1.659	13.872
Número de pacientes Unidad Cuidados Intermedios	607	294	53	48	1.002
Número de pacientes Unidad Cuidados Intensivos	669	347	50	112	1.178
Número Total de días estancia	71.531	31.458	4.837	7.091	114.917
Número Total de días estancia de los egresos obstétricos (Partos y Cesáreas)	4.180	1.745	328	367	6.620
Número Total de días estancia de los Egresos Quirúrgicos (Sin Incluir partos, ni cesáreas)	15.955	5.383	708	1.438	23.484
Número Total de días estancia de los Egresos No quirúrgicos	45.733	21.639	3.228	4.156	74.756
Número Total de días estancia Cuidados Intermedios.	2.670	800	231	271	3.972
Número Total de días estancia Cuidados Intensivos	4.910	2.708	494	957	9.069
Número Total de días cama ocupados					118.312
Número Total de días cama disponibles					128.246
Quirófanos					
Número Total de cirugías (Sin incluir partos, ni cesáreas)	10.002	3.340	540	731	14.613
Número de cirugías grupos 2-6 (Incluye legrados)	3.265	880	222	321	4.688
Número de cirugías grupos 7-10 (Sin incluir partos, ni cesáreas)	5.008	1.483	240	238	6.969
Número de cirugías grupos 11-13	1.238	613	60	112	2.023
Número de cirugías grupos 20-23	686	429	44	91	1.250
Ayuda Diagnóstica					
Número de Exámenes de Laboratorio	271.152	109.592	13.729	29.128	423.601
Número de Imágenes Diagnósticas	41.898	15.923	3.076	4.438	65.335

Fuente: Secretaría Distrital de Salud de Bogotá. Dirección de Desarrollo de Servicios de Salud.

TABLA 2.
Producción de Servicios de Instituciones Prestadoras de Servicios que dependen del Hospital de Engativá II Nivel. Bogotá 2005.

Estadística Trimestral	Población Pobre NO Asegurada	Régimen Subsidiado	Régimen Contributivo	Otros	Total
Promoción y Prevención					
Número de dosis de biológico aplicadas	57.453	35.631	129.560	10.912	233.556
Número de controles de enfermería (Atención Prenatal / Crecimiento y Desarrollo)	24.483	0	0	0	24.483
Número de citologías cervicovaginales tomadas	15.706	0	0	0	15.706
Ambulatorios					
Número de consultas de Medicina General Electivas	87.043	25.112	49	851	113.055
Número de consultas de Medicina General urgentes	33.089	20.666	1.344	8.250	63.349
Número Total de Consultas de Medicina Especializada	67.033	4.154	6	158	71.351
Odontología					
Número total de consultas de odontología	37.433	10.442	0	623	48.498
Número de sellantes aplicados	9.106	4.234	0	0	13.340
Número de superficies obturadas (cualquier material)	37.694	9.611	0	209	47.514
Número de exodoncias (cualquier tipo)	5.432	1.332	0	136	6.900
Partos					
Número de partos vaginales	2.520	1.525	10	17	4.072
Número de partos por cesárea	791	470	0	10	1.271
Hospitalización					
Número Total de Egresos	12.352	6.322	332	911	19.917
Número de Egresos Obstétricos (Partos y Cesáreas)	3.757	2.182	1	40	5.980
Número de Egresos Quirúrgicos (Sin incluir partos, ni cesáreas)	1.149	542	0	0	1.691
Número de Egresos NO Quirúrgicos (Sin incluir partos, ni cesáreas)	6.467	3.020	331	871	10.689
Número de pacientes Unidad Cuidados Intermedios	979	578	0	0	1.557
Número de pacientes Unidad Cuidados Intensivos	0	0	0	0	0
Número Total de días estancia	58.610	0	0	0	58.610
Número Total de días estancia de los egresos obstétricos (Partos y Cesáreas)	13.661	0	0	0	13.661
Número Total de días estancia de los Egresos Quirúrgicos (Sin Incluir partos, ni cesáreas)	6.264	0	0	0	6.264
Número Total de días estancia de los Egresos No quirúrgicos	32.721	0	0	0	32.721
Número Total de días estancia Cuidados Intermedios.	5.964	0	0	0	5.964
Número Total de días estancia Cuidados Intensivos	0	0	0	0	0
Número Total de días cama ocupados					58.610
Número Total de días cama disponibles					55.901
Quirófanos					
Número Total de cirugías (Sin incluir partos, ni cesáreas)	10.537	2.683	0	263	13.483
Número de cirugías grupos 2-6 (Incluye legrados)	5.324	1.491	0	263	7.078
Número de cirugías grupos 7-10 (Sin incluir partos, ni cesáreas)	4.492	1.056	0	0	5.548
Número de cirugías grupos 11-13	459	108	0	0	567
Número de cirugías grupos 20-23	262	28	0	0	290
Ayuda Diagnóstica					
Número de Exámenes de Laboratorio	185.968	91.700	1.239	20.509	299.416
Número de Imágenes Diagnósticas	26.200	13.184	140	6.259	45.783

Fuente: Secretaría Distrital de Salud de Bogotá. Dirección de Desarrollo de Servicios de Salud.

TABLA 3.
Producción de Servicios de Instituciones Prestadoras de Servicios que dependen del Hospital de Suba II Nivel. Bogotá 2005.

Estadística Trimestral	Población Pobre NO Asegurada	Servicios NO-POSS, para población afiliada al Régimen Subsidiado	Régimen Subsidiado	Régimen Contributivo	Otros	Total
Promoción y Prevención						
Número de dosis de biológico aplicadas	43.300		33.688	109.865	10.897	197.750
Número de controles de enfermería (Atención Prenatal / Crecimiento y Desarrollo)	5.662		3.147	0	0	8.809
Número de citologías cervicovaginales tomadas	9.343		3.788	0	2.158	15.289
Ambulatorios						
Número de consultas de Medicina General Electivas	154.033		114.855	463	20.304	289.655
Número de consultas de Medicina General urgentes	36.547		23.987	804	2.300	63.638
Número Total de Consultas de Medicina Especializada	6.660	0	434	12	10	7.116
Odontología						
Número total de consultas de odontología	16.891		16.121	0	106	33.118
Número de sellantes aplicados	22.164		32.567	0	0	54.731
Número de superficies obturadas (cualquier material)	37.810		41.191	0	4	79.005
Número de exodoncias (cualquier tipo)	4.088		4.925	0	0	9.013
Partos						
Número de partos vaginales	950		502	3	4	1.459
Número de partos por cesárea	0		0	0	0	0
Hospitalización						
Número Total de Egresos	5.672	0	1.687	93	92	7.544
Número de Egresos Obstétricos (Partos y Cesáreas)	950		502	3	4	1.459
Número de Egresos Quirúrgicos (Sin incluir partos, ni cesáreas)	0	NA	0	0	0	0
Número de Egresos NO Quirúrgicos (Sin incluir partos, ni cesáreas)	4.722	0	1.185	90	88	6.085
Número de pacientes Unidad Cuidados Intermedios	0	NA	0	0	0	0
Número de pacientes Unidad Cuidados Intensivos	0	NA	0	0	0	0
Número Total de días estancia	9.679	0	2.023	75	48	11.825
Número Total de días estancia de los egresos obstétricos (Partos y Cesáreas)	1.518		770	6	13	2.307
Número Total de días estancia de los Egresos Quirúrgicos (Sin Incluir partos, ni cesáreas)	2.137	0	388	23	12	2.560
Número Total de días estancia de los Egresos No quirúrgicos	8.197	0	1.807	72	40	10.116
Número Total de días estancia Cuidados Intermedios.	0	NA	0	0	0	0
Número Total de días estancia Cuidados Intensivos	0	NA	0	0	0	0
Número Total de días cama ocupados						11.825
Número Total de días cama disponibles						18.789
Quirófanos						
Número Total de cirugías (Sin incluir partos, ni cesáreas)	0	0	0	0	0	0
Número de cirugías grupos 2-6 (Incluye legrados)	0	0	0	0	0	0
Número de cirugías grupos 7-10 (Sin incluir partos, ni cesáreas)	0	0	0	0	0	0
Número de cirugías grupos 11-13	0	0	0	0	0	0
Número de cirugías grupos 20-23	0	0	0	0	0	0
Ayuda Diagnóstica						
Número de Exámenes de Laboratorio	112.722	0	131.387	728	48.014	292.851
Número de Imágenes Diagnósticas	23.731	0	14.736	291	934	39.692

Fuente: Secretaría Distrital de Salud de Bogotá. Dirección de Desarrollo de Servicios de Salud.

TABLA 4.
Producción de Servicios de Instituciones Prestadoras de Servicios que dependen del Hospital de Usaquén I Nivel. Bogotá 2005.

Estadística Trimestral	Población Pobre NO Asegurada	Régimen Subsidiado	Régimen Contributivo	Otros	Total
Promoción y Prevención					
Número de dosis de biológico aplicadas	33.121	26.670	245.171	2.440	307.402
Número de controles de enfermería (Atención Prenatal / Crecimiento y Desarrollo)	7.826	4.999	0	29	12.854
Número de citologías cervicovaginales tomadas	3.515	3.018	38	42	6.613
Ambulatorios					
Número de consultas de Medicina General Electivas	24.193	28.213	3	976	53.385
Número de consultas de Medicina General urgentes	7.297	7.830	75	830	16.032
Número Total de Consultas de Medicina Especializada	7.716	0	0	36	7.752
Odontología					
Número total de consultas de odontología	4.642	5.056	3	78	9.779
Número de sellantes aplicados	19.033	14.961	4	27	34.025
Número de superficies obturadas (cualquier material)	16.940	16.793	14	218	33.965
Número de exodoncias (cualquier tipo)	2.204	2.616	12	101	4.933
Partos					
Número de partos vaginales	319	159	3	1	482
Número de partos por cesárea	0	0	0	0	0
Hospitalización					
Número Total de Egresos	1.097	306	9	7	1.419
Número de Egresos Obstétricos (Partos y Cesáreas)	319	159	3	1	482
Número de Egresos Quirúrgicos (Sin incluir partos, ni cesáreas)	0	0	0	0	0
Número de Egresos NO Quirúrgicos (Sin incluir partos, ni cesáreas)	778	147	6	6	937
Número de pacientes Unidad Cuidados Intermedios	0	0	0	0	0
Número de pacientes Unidad Cuidados Intensivos	0	0	0	0	0
Número Total de días estancia	2.125	486	17	16	2.644
Número Total de días estancia de los egresos obstétricos (Partos y Cesáreas)	364	165	3	1	533
Número Total de días estancia de los Egresos Quirúrgicos (Sin Incluir partos, ni cesáreas)	0	0	0	0	0
Número Total de días estancia de los Egresos No quirúrgicos	1.761	320	15	15	2.111
Número Total de días estancia Cuidados Intermedios.	0	0	0	0	0
Número Total de días estancia Cuidados Intensivos	0	0	0	0	0
Número Total de días cama ocupados					2.644
Número Total de días cama disponibles					7.300
Quirófanos					
Número Total de cirugías (Sin incluir partos, ni cesáreas)	0	0	0	0	0
Número de cirugías grupos 2-6 (Incluye legrados)	0	0	0	0	0
Número de cirugías grupos 7-10 (Sin incluir partos, ni cesáreas)	0	0	0	0	0
Número de cirugías grupos 11-14	0	0	0	0	0
Número de cirugías grupos 20-24	0	0	0	0	0
Ayuda Diagnóstica					
Número de Exámenes de Laboratorio	30.117	28.124	1.927	10.672	70.840
Número de Imágenes Diagnósticas	4.482	3.679	47	463	8.671

Fuente: Secretaría Distrital de Salud de Bogotá. Dirección de Desarrollo de Servicios de Salud.

TABLA 5.
Producción de Servicios de Instituciones Prestadoras de Servicios que dependen del Hospital de Chapinero I Nivel. Bogotá 2005.

Estadística Trimestral	Población Pobre NO Asegurada	Régimen Subsidiado	Régimen Contributivo	Otros	Total
Promoción y Prevención					
Número de dosis de biológico aplicadas	15.141	13.665	111.483	6.907	147.196
Número de controles de enfermería (Atención Prenatal / Crecimiento y Desarrollo)	4.839	2.437	0	4	7.280
Número de citologías cervicovaginales tomadas	4.211	1.533	0	6	5.750
Ambulatorios					
Número de consultas de Medicina General Electivas	34.725	23.324	335	1.704	60.088
Número de consultas de Medicina General urgentes	8.457	5.944	169	1.296	15.866
Número Total de Consultas de Medicina Especializada	2.394	236	0	30	2.660
Odontología					
Número total de consultas de odontología	20.008	9.768	0	246	30.022
Número de sellantes aplicados	10.567	5.248	0	0	15.815
Número de superficies obturadas (cualquier material)	15.496	7.151	0	56	22.703
Número de exodoncias (cualquier tipo)	2.066	1.286	0	35	3.387
Partos					
Número de partos vaginales	161	70	0	0	231
Número de partos por cesárea	NA	NA	NA	NA	0
Hospitalización					
Número Total de Egresos	1.673	601	0	0	2.274
Número de Egresos Obstétricos (Partos y Cesáreas)	161	70	0	0	231
Número de Egresos Quirúrgicos (Sin incluir partos, ni cesáreas)	0	0	0	0	0
Número de Egresos NO Quirúrgicos (Sin incluir partos, ni cesáreas)	1.178	524	0	0	1.702
Número de pacientes Unidad Cuidados Intermedios	0	0	0	0	0
Número de pacientes Unidad Cuidados Intensivos	0	0	0	0	0
Número Total de días estancia	2.674	118	0	0	2.792
Número de días estancia de los egresos obstétricos (Partos y Cesáreas)	278	21	0	0	299
Número Total de días estancia de los Egresos Quirúrgicos (Sin Incluir partos, ni cesáreas)	0	0	0	0	0
Número Total de días estancia de los Egresos No quirúrgicos	2.073	0	0	0	2.073
Número Total de días estancia Cuidados Intermedios.	0	0	0	0	0
Número Total de días estancia Cuidados Intensivos	0	0	0	0	0
Número Total de días cama ocupados					2.792
Número Total de días cama disponibles					5.308
Quirófanos					
Número Total de cirugías (Sin incluir partos, ni cesáreas)	295	17	0	0	312
Número de cirugías grupos 2-6 (Incluye legrados)	225	0	0	0	225
Número de cirugías grupos 7-10 (Sin incluir partos, ni cesáreas)	0	0	0	0	0
Número de cirugías grupos 11-13	0	0	0	0	0
Número de cirugías grupos 20-23	0	0	0	0	0
Ayuda Diagnóstica					
Número de Exámenes de Laboratorio	74.535	29.640	0	907	105.082
Número de Imágenes Diagnósticas	2.294	2.005	0	95	4.394

Fuente: Secretaría Distrital de Salud de Bogotá. Dirección de Desarrollo de Servicios de Salud.

Red Centro Oriente

TABLA 1.
Producción de Servicios de Instituciones Prestadoras de Servicios que dependen del Hospital La Victoria III Nivel. Bogotá, Año 2005.

Estadística Trimestral	Población Pobre NO Asegurada	Servicios NO-POSS, para Población Afiliada al Régimen Subsidiado	Régimen Subsidiado	Régimen Contributivo	Otros	Total
Promoción y Prevención						
Número de dosis de biológico aplicadas	2.217		358	4	38	2.617
Número de controles de enfermería (Atención Prenatal / Crecimiento y Desarrollo)	0		0	0	0	0
Número de citologías cervicovaginales tomadas	0		0	0	0	0
Ambulatorios						
Número de consultas de Medicina General Electivas	0		0	0	0	0
Número de consultas de Medicina General urgentes	16.135		13.765	509	3.892	34.301
Número Total de Consultas de Medicina Especializada	50.131		4.701	3	738	55.573
Odontología						
Número total de consultas de odontología	1.152		257	0	1	1.410
Número de sellantes aplicados	0		0	0	0	0
Número de superficies obturadas (cualquier material)	4.414		759	0	0	5.173
Número de exodoncias (cualquier tipo)	462		68	0	0	530
Partos						
Número de partos vaginales	1.304		770	68	62	2.204
Número de partos por cesárea	818		363	54	39	1.274
Hospitalización						
Número Total de Egresos	7.897		4.961	555	786	14.199
Número de Egresos Obstétricos (Partos y Cesáreas)	2.242		1.261	156	140	3.799
Número de Egresos Quirúrgicos (Sin incluir partos, ni cesáreas)	1.085		668	78	128	1.959
Número de Egresos NO Quirúrgicos (Sin incluir partos, ni cesáreas)	4.386		2.808	311	491	7.996
Número de pacientes Unidad Cuidados Intermedios	565		394	39	36	1.034
Número de pacientes Unidad Cuidados Intensivos	90		67	1	8	166
Número Total de días estancia	34.597		23.301	2.196	3.822	63.916
Número Total de días estancia de los Egresos Obstétricos (Partos y Cesáreas)	4.636		2.619	313	290	7.858
Número total de días estancia de los Egresos Quirúrgicos (Sin Incluir partos, ni cesáreas)	4.555		3.586	503	789	9.433
Número Total de días estancia de los Egresos No Quirúrgicos	21.683		14.177	1.011	2.440	39.311
Número Total de días estancia Cuidados Intermedios.	3.926		3.198	363	294	7.781
Número Total de días estancia Cuidados Intensivos	717		249	7	31	1.004
Número Total de días cama ocupados						63.531
Número Total de días cama disponibles						54.485
Quirófanos						
Número Total de Cirugías (Sin incluir partos, ni cesáreas)	3.866	0	752	97	124	4.839
Número de cirugías - Grupos 2-6 (Incluye legrados)	1.585	0	272	30	60	1.947
Número de cirugías grupos 7-10 (Sin incluir partos ni cesáreas)	1.783	0	443	45	38	2.309

CONTINÚA ►

Estadística Trimestral	Población Pobre NO Asegurada	Servicios NO-POSS, para Población Afiliada al Régimen Subsidiado	Régimen Subsidiado	Régimen Contributivo	Otros	Total
Número de cirugías grupos 11-13	314	0	80	15	14	423
Número de cirugías grupos 20-23	109	0	49	1	3	162
Ayuda Diagnóstica						
Número de Exámenes de Laboratorio	90.967	83	22.240	3.000	6.683	122.973
Número de imágenes Diagnósticas	14.556	7	5.214	273	1.560	21.610

Fuente: Secretaría Distrital de Salud de Bogotá. Dirección de Desarrollo de Servicios de Salud.

TABLA 2.
Producción de Servicios de Instituciones Prestadoras de Servicios que dependen del Hospital Centro Oriente II Nivel. Bogotá, Año 2005.

Estadística Trimestral	Población Pobre NO Asegurada	Régimen Subsidiado	Régimen Contributivo	Otros	Total
Promoción y Prevención					
Número de dosis de biológico aplicadas	56.638	93.686	61.350	20.296	231.970
Número de controles de enfermería (Atención Prenatal / Crecimiento y Desarrollo)	3.818	3.471	0	2	7.291
Número de citologías cervicovaginales tomadas	3.183	2.562	0	62	5.807
Ambulatorios					
Número de consultas de Medicina General Electivas	40.115	60.389	0	483	100.987
Número de consultas de Medicina General urgentes	15.545	18.129	0	1.331	35.005
Número Total de Consultas de Medicina Especializada	10.073	102	0	268	10.443
Odontología					
Número total de consultas de odontología	10.531	6.046	0	19	16.596
Número de sellantes aplicados	11.573	11.969	0	46	23.588
Número de superficies obturadas (cualquier material)	23.890	12.716	0	18	36.624
Número de exodoncias (cualquier tipo)	8.188	3.436	0	20	11.644
Partos					
Número de partos vaginales	380	253	0	13	646
Número de partos por cesárea	38	9	0	0	47
Hospitalización					
Número Total de Egresos	4.413	567	0	62	5.042
Número de Egresos Obstétricos (Partos y Cesáreas)	418	262	5	8	693
Número de Egresos Quirúrgicos (Sin incluir partos, ni cesáreas)	116	7	0	0	123
Número de Egresos NO Quirúrgicos (Sin incluir partos, ni cesáreas)	3.869	297	0	49	4.215
Número de pacientes Unidad Cuidados Intermedios	11	0	0	0	11
Número de pacientes Unidad Cuidados Intensivos	0	0	0	0	0
Número Total de días estancia	15.039	1.501	0	181	16.721
Número Total de días estancia de los Egresos Obstétricos (Partos y Cesáreas)	751	371	0	11	1.133
Número total de días estancia de los Egresos Quirúrgicos (Sin incluir partos, ni cesáreas)	254	18	0	0	272
Número Total de días estancia de los Egresos No Quirúrgicos	13.984	1.112	0	170	15.266

CONTINÚA ►

Estadística Trimestral	Población Pobre NO Asegurada	Régimen Subsidiado	Régimen Contributivo	Otros	Total
Número Total de días estancia Cuidados Intermedios.	50	0	0	0	50
Número Total de días estancia Cuidados Intensivos	0	0	0	0	0
Número Total de días cama ocupados					16.721
Número Total de días cama disponibles					28.486
Quirófanos					
Número Total de Cirugías (Sin incluir partos, ni cesáreas)	471	31	0	0	502
Número de cirugías - Grupos 2-6 (Incluye legrados)	337	23	0	0	360
Número de cirugías grupos 7-10 (Sin incluir partos ni cesáreas)	117	7	0	0	124
Número de cirugías grupos 11-13	17	1	0	0	18
Número de cirugías grupos 20-23	0	0	0	0	0
Ayuda Diagnóstica					
Número de Exámenes de Laboratorio	73.977	46.776	0	1.482	122.235
Número de imágenes Diagnósticas	7.638	4.944	0	417	12.999

Fuente: Secretaría Distrital de Salud de Bogotá. Dirección de Desarrollo de Servicios de Salud.

TABLA 3.

Producción de Servicios de Instituciones Prestadoras de Servicios que dependen del Hospital Rafael Uribe Uribe I Nivel. Bogotá, Año 2005.

Estadística Trimestral	Población Pobre NO Asegurada	Servicios NO-POSS, para Población Afiliada al Régimen Subsidiado	Régimen Subsidiado	Régimen Contributivo	Otros	Total
Promoción y Prevención						
Número de dosis de biológico aplicadas	24.982		30.119	43.507	266	98.874
Número de controles de enfermería (Atención Prenatal / Crecimiento y Desarrollo)	6.062		3.734	N.A	0	9.796
Número de citologías cervicovaginales tomadas	9.502		7.975	N.A	7.278	24.755
Ambulatorios						
Número de consultas de Medicina General Electivas	59.691		63.295	0	300	123.286
Número de consultas de Medicina General urgentes	16.641		20.521	565	862	38.589
Número Total de Consultas de Medicina Especializada	N.A	N.A	N.A	N.A	N.A	0
Odontología						
Número total de consultas de odontología	6.920		6.914	0	23	13.857
Número de sellantes aplicados	11.991		17.592	0	15	29.598
Número de superficies obturadas (cualquier material)	22.242		15.109	0	45	37.396
Número de exodoncias (cualquier tipo)	3.657		2.600	0	38	6.295
Partos						
Número de partos vaginales	395		397	2	1	795
Número de partos por cesárea	N.A		N.A	N.A	N.A	0
Hospitalización						
Número Total de Egresos	2.592	0	898	10	252	3.752
Número de Egresos Obstétricos (Partos y Cesáreas)	419		389	4	1	813
Número de Egresos Quirúrgicos (Sin incluir partos, ni cesáreas)	N.A	N.A	N.A	N.A	N.A	0
Número de Egresos NO Quirúrgicos (Sin incluir partos, ni cesáreas)	2.173	0	557	6	208	2.944

CONTINÚA ►

Estadística Trimestral	Población Pobre NO Asegurada	Servicios NO-POSS, para Población Afiliada al Régimen Subsidiado	Régimen Subsidiado	Régimen Contributivo	Otros	Total
Número de pacientes Unidad Cuidados Intermedios	N.A	N.A	N.A	N.A	N.A	0
Número de pacientes Unidad Cuidados Intensivos	N.A	N.A	N.A	N.A	N.A	0
Número Total de días estancia	4.083	0	1.226	20	489	5.818
Número Total de días estancia de los Egresos Obstétricos (Partos y Cesáreas)	489		406	12	1	908
Número total de días estancia de los Egresos Quirúrgicos (Sin Incluir partos, ni cesáreas)	N.A	N.A	N.A	N.A	N.A	0
Número Total de días estancia de los Egresos No Quirúrgicos	3.594		820	8	488	4.910
Número Total de días estancia Cuidados Intermedios.	N.A	N.A	N.A	N.A	N.A	0
Número Total de días estancia Cuidados Intensivos	N.A	N.A	N.A	N.A	N.A	0
Número Total de días cama ocupados						5.818
Número Total de días cama disponibles						8.017
Quirófanos						
Número Total de Cirugías (Sin incluir partos, ni cesáreas)	N.A	N.A	N.A	N.A	N.A	0
Número de cirugías - Grupos 2-6 (Incluye legrados)	N.A	N.A	N.A	N.A	N.A	0
Número de cirugías grupos 7-10 (Sin incluir partos ni cesáreas)	N.A	N.A	N.A	N.A	N.A	0
Número de cirugías grupos 11-13	N.A	N.A	N.A	N.A	N.A	0
Número de cirugías grupos 20-23	N.A	N.A	N.A	N.A	N.A	0
Ayuda Diagnóstica						
Número de Exámenes de Laboratorio	141.049	0	76.965	0	472	218.486
Número de imágenes Diagnósticas	10.085	0	9.373	17	241	19.716

Fuente: Secretaría Distrital de Salud de Bogotá. Dirección de Desarrollo de Servicios de Salud.

TABLA 4.
Producción de Servicios de Instituciones Prestadoras de Servicios que dependen del Hospital Santa Clara III Nivel. Bogotá, Año 2005.

Estadística Trimestral	Población Pobre NO Asegurada	Régimen Subsidiado	Régimen Contributivo	Otros	Total
Promoción y Prevención					
Número de dosis de biológico aplicadas	0	0	0	0	0
Número de controles de enfermería (Atención Prenatal / Crecimiento y Desarrollo)	0	0	0	0	0
Número de citologías cervicovaginales tomadas	5	0	0	18	23
Ambulatorios					
Número de consultas de Medicina General Electivas	0	0	0	0	0
Número de consultas de Medicina General urgentes	6.701	4.424	703	754	12.582
Número Total de Consultas de Medicina Especializada	46.986	7.958	985	2.078	58.007
Odontología					
Número total de consultas de odontología	0	0	0	0	0
Número de sellantes aplicados	0	0	0	0	0
Número de superficies obturadas (cualquier material)	0	0	0	0	0
Número de exodoncias (cualquier tipo)	0	0	0	0	0

CONTINÚA ►

Estadística Trimestral	Población Pobre NO Asegurada	Régimen Subsidiado	Régimen Contributivo	Otros	Total
Partos					
Número de partos vaginales	0	0	0	0	0
Número de partos por cesárea	0	0	0	0	0
Hospitalización					
Número Total de Egresos	7.719	2.695	410	303	11.127
Número de Egresos Obstétricos (Partos y Cesáreas)	0	0	0	0	0
Número de Egresos Quirúrgicos (Sin incluir partos, ni cesáreas)	1.182	450	95	76	1.803
Número de Egresos NO Quirúrgicos (Sin incluir partos, ni cesáreas)	5.209	1.873	288	229	7.599
Número de pacientes Unidad Cuidados Intermedios	150	37	7	3	197
Número de pacientes Unidad Cuidados Intensivos	609	224	21	14	868
Número Total de días estancia	61.168	21.333	4.536	2.825	89.862
Número Total de días estancia de los Egresos Obstétricos (Partos y Cesáreas)	0	0	0	0	0
Número total de días estancia de los Egresos Quirúrgicos (Sin incluir partos, ni cesáreas)	4.137	2.926	407	307	7.777
Número Total de días estancia de los Egresos No Quirúrgicos	45.747	14.927	3.583	1.699	65.956
Número Total de días estancia Cuidados Intermedios.	1.198	319	9	36	1.562
Número Total de días estancia Cuidados Intensivos	3.654	2.738	289	200	6.881
Número Total de días cama ocupados					91.253
Número Total de días cama disponibles					99.908
Quirófanos					
Número Total de Cirugías (Sin incluir partos, ni cesáreas)	3.028	2.489	391	421	6.329
Número de cirugías - Grupos 2-6 (Incluye legrados)	862	533	59	94	1.548
Número de cirugías grupos 7-10 (Sin incluir partos ni cesáreas)	967	969	134	118	2.188
Número de cirugías grupos 11-13	624	621	148	127	1.520
Número de cirugías grupos 20-23	572	369	50	82	1.073
Ayuda Diagnóstica					
Número de Exámenes de Laboratorio	295.239	96.599	15.788	7.715	415.341
Número de imágenes Diagnósticas	41.591	10.607	523	614	53.335

Fuente: Secretaría Distrital de Salud de Bogotá. Dirección de Desarrollo de Servicios de Salud.

TABLA 5.
Producción de Servicios de Instituciones Prestadoras de Servicios que dependen del Hospital San Blas II Nivel. Bogotá, Año 2005.

Estadística Trimestral	Población Pobre NO Asegurada	Régimen Subsidiado	Régimen Contributivo	Otros	Total
Promoción y Prevención					
Número de dosis de biológico aplicadas	14.251	0	0	0	14.251
Número de controles de enfermería (Atención Prenatal / Crecimiento y Desarrollo)	0	0	0	0	0
Número de citologías cervicovaginales tomadas	0	0	0	0	0
Ambulatorios					
Número de consultas de Medicina General Electivas	0	0	0	0	0
Número de consultas de Medicina General urgentes	18.240	6.876	103	1.947	27.166

CONTINÚA ►

Estadística Trimestral	Población Pobre NO Asegurada	Régimen Subsidiado	Régimen Contributivo	Otros	Total
Número Total de Consultas de Medicina Especializada	45.509	14.183	254	3.507	63.453
Odontología					
Número total de consultas de odontología	1.066	21	0	8	1.095
Número de sellantes aplicados	0	0	0	0	0
Número de superficies obturadas (cualquier material)	0	0	0	0	0
Número de exodoncias (cualquier tipo)	0	0	0	0	0
Partos					
Número de partos vaginales	1.439	758	0	140	2.337
Número de partos por cesárea	313	96	0	28	437
Hospitalización					
Número Total de Egresos	12.291	3.576	29	1.080	16.976
Número de Egresos Obstétricos (Partos y Cesáreas)	1.752	826	4	192	2.774
Número de Egresos Quirúrgicos (Sin incluir partos, ni cesáreas)	1.610	380	8	114	2.112
Número de Egresos NO Quirúrgicos (Sin incluir partos, ni cesáreas)	8.470	2.704	17	719	11.910
Número de pacientes Unidad Cuidados Intermedios	222	53	0	0	275
Número de pacientes Unidad Cuidados Intensivos	0	0	0	0	0
Número Total de días estancia	51.369	12.504	48	5.420	69.341
Número Total de días estancia de los Egresos Obstétricos (Partos y Cesáreas)	5.497	1.901	12	596	8.006
Número total de días estancia de los Egresos Quirúrgicos (Sin Incluir partos, ni cesáreas)	6.334	1.528	9	643	8.514
Número Total de días estancia de los Egresos No Quirúrgicos	38.133	8.858	27	4.181	51.199
Número Total de días estancia Cuidados Intermedios.	1.405	217	0	0	1.622
Número Total de días estancia Cuidados Intensivos	0	0	0	0	0
Número Total de días cama ocupados					69.341
Número Total de días cama disponibles					81.610
Quirófanos					
Número Total de Cirugías (Sin incluir partos, ni cesáreas)	5.308	1.078	11	736	7.134
Número de cirugías - Grupos 2-6 (Incluye legrados)	2.080	434	3	281	2.798
Número de cirugías grupos 7-10 (Sin incluir partos ni cesáreas)	2.233	443	7	304	2.987
Número de cirugías grupos 11-13	877	183	1	92	1.153
Número de cirugías grupos 20-23	190	41	0	12	243
Ayuda Diagnóstica					
Número de Exámenes de Laboratorio	102.724	26.392	189	10.944	140.249
Número de imágenes Diagnósticas	18.614	9.310	57	3.691	31.672

Fuente: Secretaría Distrital de Salud de Bogotá. Dirección de Desarrollo de Servicios de Salud.

TABLA 6.
Producción de Servicios de Instituciones Prestadoras de Servicios que dependen del Hospital San Cristóbal I Nivel. Bogotá, Año 2005.

Estadística Trimestral	Población Pobre NO Asegurada	Régimen Subsidiado	Régimen Contributivo	Otros	Total
Promoción y Prevención					
Número de dosis de biológico aplicadas	42.473	67.032	64.516	7.585	181.606
Número de controles de enfermería (Atención Prenatal / Crecimiento y Desarrollo)	8.764	13.052	0	77	21.893
Número de citologías cervicovaginales tomadas	5.745	11.039	0	75	16.859
Ambulatorios					
Número de consultas de Medicina General Electivas	48.779	72.070	0	148	120.997
Número de consultas de Medicina General urgentes	2.715	9.899	107	134	12.855
Número Total de Consultas de Medicina Especializada	0	0	0	0	0
Odontología					
Número total de consultas de odontología	10.007	7.773	0	6	17.786
Número de sellantes aplicados	9.331	10.994	0	0	20.325
Número de superficies obturadas (cualquier material)	19.103	13.602	0	21	32.726
Número de exodoncias (cualquier tipo)	3.426	2.451	0	8	5.885
Partos					
Número de partos vaginales	131	204	4	0	339
Número de partos por cesárea	0	0	0	0	0
Hospitalización					
Número Total de Egresos	1.116	868	24	9	2.017
Número de Egresos Obstétricos (Partos y Cesáreas)	131	204	4	0	339
Número de Egresos Quirúrgicos (Sin incluir partos, ni cesáreas)	0	0	0	0	0
Número de Egresos NO Quirúrgicos (Sin incluir partos, ni cesáreas)	985	664	20	9	1.678
Número de pacientes Unidad Cuidados Intermedios	0	0	0	0	0
Número de pacientes Unidad Cuidados Intensivos	0	0	0	0	0
Número Total de días estancia	1.709	1.363	25	9	3.106
Número Total de días estancia de los Egresos Obstétricos (Partos y Cesáreas)	142	225	4	0	371
Número total de días estancia de los Egresos Quirúrgicos (Sin Incluir partos, ni cesáreas)	0	0	0	0	0
Número Total de días estancia de los Egresos No Quirúrgicos	1.567	1.138	21	9	2.735
Número Total de días estancia Cuidados Intermedios.	0	0	0	0	0
Número Total de días estancia Cuidados Intensivos	0	0	0	0	0
Número Total de días cama ocupados					3.106
Número Total de días cama disponibles					4.380
Quirófanos					
Número Total de Cirugías (Sin incluir partos, ni cesáreas)	0	0	0	0	0
Número de cirugías - Grupos 2-6 (Incluye legrados)	0	0	0	0	0
Número de cirugías grupos 7-10 (Sin incluir partos ni cesáreas)	0	0	0	0	0
Número de cirugías grupos 11-13	0	0	0	0	0
Número de cirugías grupos 20-23	0	0	0	0	0
Ayuda Diagnóstica					
Número de Exámenes de Laboratorio	87.384	46.321	20	5.166	138.891
Número de imágenes Diagnósticas	4.605	4.717	11	28	9.361

Fuente: Secretaría Distrital de Salud de Bogotá. Dirección de Desarrollo de Servicios de Salud.

■ VIGILANCIA EN SALUD PÚBLICA

Glosario:

Laboratorio: Casos confirmados mediante pruebas detectoras.

Clínico: Casos confirmados a los cuales no se les realiza prueba de Laboratorio.

Descartado: Caso probable en el que las pruebas de laboratorio tomadas adecuadamente fueron negativas.

Nexo: Caso con asociación epidemiológica de un evento confirmado reciente.

Probable: Caso que presenta uno o varios síntomas relacionados con el evento.

Compatible: Todo caso probable al que no se le realizó análisis de laboratorio para confirmación, ni se determinó asociación epidemiológica demostrada.

Eventos de Notificación Obligatoria y Vigilancia Intensificada

TABLA 1.
Número de Casos Notificados de VIH, por Lugar de Residencia y Grupo de Edad. Bogotá, D.C., 2005.

Lugar de Residencia	Grupo de Edad													Total		
	Menos de 1 año	De 1 a 4 años	De 5 a 9 años	De 10 a 14 años	De 15 a 19 años	De 20 a 24 años	De 25 a 29 años	De 30 a 34 años	De 35 a 39 años	De 40 a 44 años	De 45 a 49 años	De 50 a 54 años	De 55 a 59 años		De 60 a 64 años	De 65 y más años
Usaquén	-	2	-	-	4	9	18	19	13	12	2	-	-	-	-	79
Chapinero	-	3	-	-	2	7	7	7	9	5	3	1	2	-	-	46
Santa Fe	-	-	-	-	2	3	12	8	4	7	2	2	-	-	-	40
San Cristóbal	1	2	-	-	-	3	6	7	7	2	2	3	2	4	-	39
Usme	-	-	-	-	-	9	2	4	2	1	1	3	-	-	-	22
Tunjuelito	-	-	1	-	-	6	9	1	9	4	2	3	1	-	1	37
Bosa	-	-	1	-	1	8	8	12	15	6	4	1	1	-	-	57
Kennedy	-	1	-	-	1	10	14	14	21	9	9	7	1	-	1	88
Fontibón	-	-	1	1	1	3	5	8	9	6	3	2	2	1	1	43
Engativá	-	-	-	-	1	13	21	16	15	7	7	5	2	1	2	90
Suba	-	1	-	-	2	7	16	22	14	13	5	6	1	-	1	88
Barrios Unidos	-	-	-	-	1	5	5	8	5	4	4	1	1	-	-	34
Teusaquillo	-	-	-	-	-	4	8	3	1	5	-	-	2	-	-	23
Los Mártires	-	-	-	-	2	4	5	7	5	3	3	2	-	-	-	31
Antonio Nariño	1	-	-	-	-	1	3	-	1	4	2	1	-	1	-	14
Puente Aranda	-	-	-	-	-	3	3	10	9	3	2	5	-	-	-	35
La Candelaria	-	-	-	-	-	3	2	1	4	3	1	-	-	-	-	14
Rafael Uribe Uribe	1	1	-	-	-	2	5	6	12	4	5	2	-	-	-	38
Ciudad Bolívar	-	-	1	-	5	12	6	8	6	4	3	3	-	-	1	49
Sumapaz	-	-	-	-	-	-	-	-	1	-	-	-	-	-	-	1
Sin Dato	1	2	1	-	6	35	29	23	39	22	10	7	5	2	3	185
Total	4	12	5	1	28	147	184	184	201	124	69	55	20	9	10	1053

Fuente: Secretaría de Salud de Bogotá, D.C. Sistema Alerta Acción, SAA.

TABLA 2.

Número de Casos Notificados de VIH, por Lugar de Residencia y Grupo de Edad. Fuera de Bogotá, D.C., 2005.

										Total
	De 1 a 4 años	De 15 a 19 años	De 20 a 24 años	De 25 a 29 años	De 30 a 34 años	De 35 a 39 años	De 40 a 44 años	De 50 a 54 años	De 60 a 64 años	
Putumayo	-	2	1	-	-	-	-	-	-	3
Guaviare	1	-	-	1	-	-	-	-	-	2
Cundinamarca	-	-	-	1	1	-	1	2	1	6
Casanare	-	1	-	1	-	2	-	-	-	4
Caquetá	-	1	-	-	-	-	-	-	-	1
Total	1	4	1	3	1	2	1	2	1	16

Fuente: Secretaría de Salud de Bogotá, D.C. Sistema Alerta Acción, SAA.

TABLA 3.

Clasificación del Evento. VIH. Bogotá, D.C., 2005.

Evento	Laboratorio	Total
VIH	1069	1069

Fuente: Secretaría de Salud de Bogotá, D.C. Sistema Alerta Acción, SAA.

TABLA 4.
Número de Casos Notificados de Varicela, por Lugar de Residencia y Grupo de Edad. Bogotá, D.C., 2005.

Lugar de Residencia	Menos de 1 año	Grupo de Edad													Total	
		De 1 a 4 años	De 5 a 9 años	De 10 a 14 años	De 15 a 19 años	De 20 a 24 años	De 25 a 29 años	De 30 a 34 años	De 35 a 39 años	De 40 a 44 años	De 45 a 49 años	De 50 a 54 años	De 55 a 59 años	De 60 a 64 años		De 65 y más años
Usaquén	23	203	171	54	34	77	71	45	25	7	5	4	1	4	-	724
Chapinero	12	84	72	27	30	54	43	19	7	3	1	1	-	-	2	355
Santa Fe	22	169	107	33	37	26	20	11	7	2	3	2	1	-	2	442
San Cristóbal	45	207	164	67	43	38	32	12	11	4	6	3	-	-	1	633
Usme	17	160	104	68	27	22	18	9	7	-	2	-	1	-	1	436
Tunjuelito	18	97	90	38	23	25	19	11	2	-	1	-	3	-	1	328
Bosa	46	201	205	100	54	57	23	23	5	6	5	3	-	2	-	730
Kennedy	15	164	137	70	39	35	37	14	12	3	1	3	1	-	2	533
Fontibón	21	161	180	74	27	63	32	25	10	6	3	1	1	3	1	608
Engativá	29	336	273	116	97	100	88	47	20	13	5	1	3	1	1	1.130
Suba	82	580	525	204	144	199	164	101	38	16	8	6	1	2	3	2.073
Barrios Unidos	9	106	104	41	33	50	42	20	12	5	1	2	1	1	-	427
Teusaquillo	6	48	53	35	24	48	26	14	12	5	3	3	-	-	-	277
Los Mártires	13	151	85	34	25	19	10	6	5	1	-	2	1	1	1	354
Antonio Nariño	4	30	34	8	5	6	11	4	5	2	-	1	-	-	-	110
Puente Aranda	7	74	64	29	26	23	14	10	7	4	1	1	3	-	1	264
La Candelaria	7	44	23	9	5	12	12	5	3	-	2	-	-	-	-	122
Rafael Uribe Uribe	17	90	103	32	21	28	15	16	2	1	-	1	-	1	2	329
Ciudad Bolívar	55	332	284	108	68	50	35	15	11	5	3	2	1	-	1	970
Sumapaz	-	2	2	5	6	1	-	1	-	-	-	-	-	-	1	18
Sin Dato	10	52	48	20	14	17	18	11	4	3	3	-	1	-	-	201
Total	458	3.291	2.828	1.172	782	950	730	419	205	86	53	36	19	15	20	11.064

Fuente: Secretaría de Salud de Bogotá, D.C. Sistema Alerta Acción, SAA.

TABLA 5.

Número de Casos Notificados de Varicela, por Lugar de Residencia y Grupo de Edad. Fuera de Bogotá, D.C., 2005.

									Total
	De 1 a 4 años	De 5 a 9 años	De 10 a 14 años	De 15 a 19 años	De 20 a 24 años	De 25 a 29 años	De 30 a 34 años	De 35 a 39 años	
Guainía	-	1	-	-	-	-	-	-	1
Cundinamarca	6	3	1	-	2	1	2	2	17
Caquetá	-	-	-	1	-	-	-	-	1
Boyacá	-	1	-	-	-	-	-	-	1
Total	6	5	1	1	2	1	2	2	20

Fuente: Secretaría de Salud de Bogotá, D.C. Sistema Alerta Acción, SAA.

TABLA 6.

Clasificación del Evento. Varicela. Bogotá, D.C., 2005.

Evento	Laboratorio	Clínico	Total
Varicela	1	11.083,00	11.084,00

Fuente: Secretaría de Salud de Bogotá, D.C. Sistema Alerta Acción, SAA.

TABLA 7. Número de Casos Notificados de Tuberculosis, por Lugar de Residencia y Grupo de Edad. Bogotá, D.C., 2005.

Lugar de Residencia	Grupo de Edad														Total	
	Menos de 1 año	De 1 a 4 años	De 5 a 9 años	De 10 a 14 años	De 15 a 19 años	De 20 a 24 años	De 25 a 29 años	De 30 a 34 años	De 35 a 39 años	De 40 a 44 años	De 45 a 49 años	De 50 a 54 años	De 55 a 59 años	De 60 a 64 años		De 65 y más años
Usaquén	-	-	-	-	2	2	2	5	4	4	3	4	4	6	13	49
Chapinero	-	1	-	-	1	2	3	3	2	4	1	1	2	2	4	26
Santa Fe	-	5	-	-	1	1	6	2	4	3	2	3	3	1	9	40
San Cristóbal	-	1	-	-	3	5	7	7	2	8	5	7	3	2	15	63
Usme	-	-	-	-	1	4	4	3	1	2	3	1	2	5	8	34
Tunjuelito	1	-	1	1	-	3	2	1	2	2	1	-	4	4	9	31
Bosa	-	1	1	-	1	5	4	5	8	6	3	4	3	3	18	62
Kéenedy	1	-	2	-	6	7	7	7	7	10	4	11	5	6	28	101
Fontibón	-	1	-	-	1	3	1	4	3	4	4	3	2	2	17	45
Engativá	-	2	-	1	1	2	5	6	5	4	2	7	4	7	35	81
Suba	-	2	-	-	3	4	6	2	9	10	2	8	8	6	25	85
Barrios Unidos	-	-	1	1	2	3	1	1	1	3	2	-	1	1	7	24
Teusaquillo	-	-	-	1	-	3	2	1	2	-	2	2	1	-	5	19
Los Mártires	-	1	1	1	-	5	4	2	1	-	1	1	1	-	5	22
Antonio Nariño	-	-	-	-	-	-	1	2	1	4	2	1	-	-	5	16
Puente Aranda	-	-	-	-	1	3	1	1	3	5	1	2	4	1	13	35
La Candelaria	-	-	-	1	-	1	2	-	2	-	-	-	1	-	2	9
Rafael Uribe Uribe	-	-	-	1	-	4	9	2	3	3	4	9	7	3	9	54
Ciudad Bolívar	1	1	2	2	-	5	3	7	5	2	5	6	2	10	10	61
Sin Dato	2	2	-	1	7	10	15	8	5	8	9	4	1	3	13	88
Total	5	17	7	10	30	72	83	69	70	82	56	74	58	62	250	945

Fuente: Secretaría de Salud de Bogotá, D.C. Sistema Alerta Acción, SAA.

TABLA 8.
Número de Casos Notificados de Tuberculosis, por Lugar de Residencia y Grupo de Edad. Fuera de Bogotá, D.C., 2005.

	Grupo de Edad													Total	
	Menos de 1 año	De 1 a 4 años	De 5 a 9 años	De 20 a 24 años	De 25 a 29 años	De 30 a 34 años	De 35 a 39 años	De 40 a 44 años	De 45 a 49 años	De 50 a 54 años	De 55 a 59 años	De 60 a 64 años	De 65 y más años		
Vaupés	1	-	-	-	-	-	-	-	-	-	-	-	-	-	1
Tolima	-	-	-	-	-	-	1	-	-	-	-	-	-	-	1
Nariño	-	-	-	-	-	1	-	-	-	-	-	-	-	-	1
Meta	-	-	-	-	-	1	-	-	-	-	-	-	-	-	1
Guaviare	-	-	-	1	-	2	-	-	-	-	-	-	-	-	3
Guainía	-	-	1	-	-	-	-	-	-	-	-	-	-	-	1
Cundinamarca	-	1	-	-	1	3	1	1	1	1	2	2	5	17	
Chocó	-	-	-	1	-	-	-	-	-	-	-	-	-	-	1
Casanare	-	-	-	-	-	-	-	-	-	1	-	-	-	-	1
Caquetá	-	-	1	1	-	-	1	-	-	-	-	-	-	-	3
Caldas	-	-	-	1	-	-	-	-	-	-	-	-	-	-	1
Amazonas	-	2	-	-	-	-	-	-	-	-	-	-	-	-	2
Boyacá	-	1	-	-	-	-	-	-	-	-	-	-	-	-	1
Total	1	4	2	4	1	7	3	1	1	2	2	2	5	34	

Fuente: Secretaría de Salud de Bogotá, D.C. Sistema Alerta Acción, SAA.

TABLA 9.
Clasificación del evento. Tuberculosis. Bogotá, D.C., 2005.

Evento	Laboratorio	Clinico	Total
Tuberculosis	976	3	979

Fuente: Secretaría de Salud de Bogotá, D.C. Sistema Alerta Acción, SAA.

TABLA 10.
Número de Casos Notificados de Tos Ferina, por Lugar de Residencia y Grupo de Edad. Bogotá, D.C., 2005.

Lugar de Residencia	Grupo de Edad							Total
	Menos de 1 año	De 1 a 4 años	De 5 a 9 años	De 10 a 14 años	De 15 a 19 años	De 20 a 24 años	De 35 a 39 años	
Usaquén	25	2	-	-	-	-	-	27
Chapinero	6	-	-	-	-	-	-	6
Santa Fe	19	1	-	-	-	-	-	20
San Cristóbal	91	10	2	-	-	1	-	104
Usme	15	4	-	-	-	-	-	19
Tunjuelito	13	-	-	-	-	-	-	13
Bosa	28	3	1	-	-	-	-	32
Kénnedy	33	4	2	1	-	1	-	41
Fontibón	6	-	-	-	1	-	-	7
Engativá	45	5	-	-	-	-	-	50
Suba	43	4	1	-	-	-	-	48
Barrios Unidos	5	-	-	-	-	-	-	5
Teusaquillo	1	-	-	-	-	-	-	1
Los Mártires	2	1	-	-	-	-	-	3
Antonio Nariño	5	-	-	-	-	-	-	5
Puente Aranda	7	2	-	-	-	-	-	9
Rafael Uribe Uribe	23	3	1	-	-	-	1	28
Ciudad Bolívar	39	1	-	-	-	-	-	40
Sin Dato	14	1	-	-	-	-	-	15
Total	420	41	7	1	1	2	1	473

Fuente: Secretaría de Salud de Bogotá, D.C. Sistema Alerta Acción, SAA.

TABLA 11.
Número de Casos Notificados de Tos Ferina, por Lugar de Residencia y Grupo de Edad. Fuera de Bogotá, D.C., 2005.

Lugar de Residencia	Grupo de Edad							Total
	Menos de 1 año	De 1 a 4 años	De 5 a 9 años	De 10 a 14 años	De 15 a 19 años	De 20 a 24 años	De 35 a 39 años	
Guainia	1	-	-	-	-	-	-	1
Cundinamarca	13	1	-	-	-	-	-	14
Casanare	2	-	-	-	-	-	-	2
Boyacá	2	-	-	-	-	-	-	2
Total	18	1	0	0	0	0	0	19

Fuente: Secretaría de Salud de Bogotá, D.C. Sistema Alerta Acción, SAA.

TABLA 12.
Clasificación del evento. Tos Ferina. Bogotá, D.C., 2005.

Evento	Laboratorio	Clínica	Descartado	Total
Tos ferina	18	1	473	492

Fuente: Secretaría de Salud de Bogotá, D.C. Sistema Alerta Acción, SAA.

TABLA 13.

Número de Casos Notificados de Sífilis Gestacional, por Lugar de Residencia y Grupo de Edad. Bogotá, D.C., 2005.

Lugar de Residencia	Grupo de Edad										Total
	Menos de 1 año	De 10 a 14 años	De 15 a 19 años	De 20 a 24 años	De 25 a 29 años	De 30 a 34 años	De 35 a 39 años	De 40 a 44 años	De 45 a 49 años	Sin Dato	
Usaquén				2	1	1				1	5
Chapinero					2					2	4
Santa Fe			6	4	4	3	2				19
San Cristóbal	1	1	5	7	1	3		2	1	2	23
Usme			2	10	4	1	2	1			20
Tunjuelito					1	1					2
Bosa		1	8	21	15	8	8			1	62
Kénnedy	1	1	4	14	10	12	1	3		1	47
Fontibón					1					2	3
Engativá			2	5	1			1		1	10
Suba			2	4	2	2					10
Barrios Unidos										4	4
Teusaquillo				2						2	4
Los Mártires			2	4	3		1				10
Antonio Nariño				1							1
Puente Aranda			1	4	1	1				1	8
La Candelaria				1	2	1					4
Rafael Uribe Uribe			5	4	2	3	1		1		16
Ciudad Bolívar				3	1						4
Sin Dato					1						1
Total	2	3	37	86	52	36	15	7	2	17	257

Fuente: Secretaría de Salud de Bogotá, D.C. Sistema Alerta Acción, SAA.

TABLA 14.

Número de Casos Notificados de Sífilis Gestacional, por Lugar de Residencia y Grupo de Edad. Fuera de Bogotá, D.C., 2005.

Lugar de Residencia	Grupo de Edad					Total
	De 15 a 19 años	De 20 a 24 años	De 25 a 29 años	De 30 a 34 años	Sin Dato	
Boyacá					1	1
Cundinamarca	4	4	3	1		12
Total	4	4	3	1	1	13

Fuente: Secretaría de Salud de Bogotá, D.C. Sistema Alerta Acción, SAA.

TABLA 15.

Número de Casos Notificados de Sífilis Congénita, por Lugar de Residencia y Grupo de Edad. Bogotá, D.C., 2005.

Lugar de Residencia	Grupo de Edad							Total
	Menos de 1 año	De 1 a 4 años	De 5 a 9 años	De 15 a 19 años	De 20 a 24 años	De 25 a 29 años	Sin Dato	
Usaquén	7					1		8
Chapinero	2						3	5
Santa Fe	24	1					1	26
San Cristóbal	29	1			2		1	33
Usme	6						1	7
Tunjuelito	1	1					1	3
Bosa	6		1	2	5	2		16
Kénnedy	12	2		1			2	17
Fontibón	2				1			3
Engativá	12						3	15
Suba	12							12
Barrios Unidos	1							1
Los Mártires	7						1	8
Antonio Nariño	1							1
Puente Aranda	3				1			4
La Candelaria	3							3
Rafael Uribe Uribe	9	1				1	1	12
Ciudad Bolívar	8					1	1	10
Sin Dato	3						1	4
Total	148	6	1	3	9	5	16	188

Fuente: Secretaría de Salud de Bogotá, D.C. Sistema Alerta Acción, SAA.

TABLA 16.

Número de Casos Notificados de Sífilis Congénita, por Lugar de Residencia y Grupo de Edad. Fuera de Bogotá, D.C., 2005.

Lugar de Residencia	Grupo de Edad						Total
	Menos de 1 año	De 1 a 4 años	De 10 a 14 años	De 20 a 24 años	De 25 a 29 años	De 50 a 54 años	
Cundinamarca	22	1	1	1	1	1	27
Tolima	3						3
Total	25	1	1	1	1	1	30

Fuente: Secretaría de Salud de Bogotá, D.C. Sistema Alerta Acción, SAA.

TABLA 17.

Número de Casos Notificados de Sarampión, por Lugar de Residencia y Grupo de Edad. Bogotá, D.C., 2005.

Lugar de Residencia	Grupo de Edad												Total
	Menos de 1 año	De 1 a 4 años	De 5 a 9 años	De 10 a 14 años	De 15 a 19 años	De 20 a 24 años	De 25 a 29 años	De 30 a 34 años	De 35 a 39 años	De 40 a 44 años	De 50 a 54 años	De 60 a 64 años	
Usaquén	3	3	1	2	1	-	1	-	-	1	-	-	12
Chapinero	2	-	1	-	-	-	-	-	-	-	-	-	3
Santa Fe	3	5	1	-	-	-	-	-	-	-	-	-	9
San Cristóbal	3	6	2	3	-	1	1	1	-	-	-	-	17
Usme	3	2	2	1	-	1	1	-	-	-	-	-	10
Tunjuelito	1	5	2	-	-	-	-	1	-	-	-	-	9
Bosa	3	4	3	-	1	1	-	-	-	-	-	-	12
Kénnedy	11	4	4	2	-	1	1	2	-	1	-	-	26
Fontibón	1	2	4	-	-	-	1	-	-	-	-	-	8
Engativá	8	11	4	-	1	4	2	1	-	-	-	-	31
Suba	9	19	1	4	-	2	3	4	3	-	2	1	48
Barrios Unidos	2	2	-	1	-	-	-	-	-	-	-	-	5
Teusaquillo	-	1	-	-	-	-	-	-	-	-	-	-	1
Los Mártires	4	2	1	-	-	-	-	-	-	-	-	-	7
Antonio Nariño	1	-	-	1	-	1	-	-	-	-	-	-	3
Puente Aranda	-	2	-	-	-	1	-	-	-	-	-	-	3
La Candelaria	-	1	-	-	-	-	-	-	-	-	-	-	1
Rafael Uribe Uribe	3	3	2	2	1	2	-	2	-	-	-	-	15
Ciudad Bolívar	27	22	8	1	-	-	1	1	-	-	-	-	60
Sin Dato	2	2	1	1	-	1	-	-	-	-	-	-	7
Total General	86	96	37	18	4	15	11	12	3	2	2	1	287

Fuente: Secretaría de Salud de Bogotá, D.C. Sistema Alerta Acción, SAA.

TABLA 18.

Clasificación del evento. Sarampión. Bogotá, D.C., 2005.

Evento	Descartados	Total
Sarampión	287	287

Fuente: Secretaría de Salud de Bogotá, D.C. Sistema Alerta Acción, SAA.

TABLA 19. Número de Casos Notificados de Rubéola, por Lugar de Residencia y Grupo de Edad. Bogotá, D.C., 2005.

Lugar de Residencia	Grupo de Edad													TOTAL	
	Menos de 1 año	De 1 a 4 años	De 5 a 9 años	De 10 a 14 años	De 15 a 19 años	De 20 a 24 años	De 25 a 29 años	De 30 a 34 años	De 35 a 39 años	De 40 a 44 años	De 45 a 49 años	De 60 a 64 años	De 65 a 69 años		Sin Dato
Usaquén		3	1	1		2	1	1	2						11
Chapinero	11	1					1	1	1					139	153
Santa Fe	5	2					1								8
San Cristóbal	3	2		1			1								7
Usme	1	2			1										4
Bosa	2	1	2												5
Kémedy	7	7	2	2		3	1	1		1					24
Fontibón	6	6	2			1			1	1					17
Engativá	8	7	4	3	1	6	7	5	4	2	1				48
Suba	21	29	6	7	6	5	11	6	4	3	2				100
Barrios Unidos	-	-	-	-	-	-	-	-	-	-	-	-	-	12	12
Teusaquillo	3			1										82	86
Los Mártires	38	23	4		2	2		4	1	1	1				76
Antonio Nariño	7	9	7	1	3		4		3		2	1			37
Puente Aranda	2	3		2					1						8
La Candelaria	1	3	1			1				1			1		8
Rafael Uribe Uribe	2	7	2	1	2	3			1						18
Ciudad Bolívar	47	27	21	6	7	1	1	1	1	2	1				115
Total	164	132	52	25	22	24	27	20	18	11	7	1	1	233	737

Fuente: Secretaría de Salud de Bogotá, D.C. Sistema Alerta Acción, SAA.

TABLA 20.

Número de Casos Notificados de Rubeola, por Lugar de Residencia y Grupo de Edad. Fuera de Bogotá, D.C., 2005.

Lugar de Residencia	Grupo de Edad						Total
	Menos de 1 año	De 1 a 4 años	De 20 a 24 años	De 30 a 34 años	De 35 a 39 años	Sin Dato	
Boyacá				1			1
Cundinamarca	4	2	1		1	10	18
Total	4	2	1	1	1	10	19

Fuente: Secretaría de Salud de Bogotá, D.C. Sistema Alerta Acción, SAA.

TABLA 21.

Numero de casos notificados de Rubeola Congénita, por lugar de residencia y grupo de edad. Bogota D.C 2005.

Lugar de Residencia	Grupo de Edad						Total
	Menores de 1 año	De 1 a 4 años	De 5 a 9 años	De 15 a 19 años	De 20 a 24 años	De 25 a 29 años	
Usaquén	2	1	1	-	1	-	5
Chapinero	2	1	-	-	-	-	3
Santa Fe	-	-	1	-	-	-	1
San Cristóbal	3	2	-	-	-	1	6
Usme	3	1	-	-	2	-	6
Tunjuelito	-	3	-	-	-	-	3
Bosa	3	1	-	-	-	-	4
Kénnedy	4	1	1	1	1	2	10
Fontibón	-	3	-	-	-	-	3
Engativá	8	2	-	-	1	2	13
Suba	9	2	1	-	-	2	14
Barrios Unidos	-	2	-	1	-	-	3
Teusaquillo	1	2	-	-	-	-	3
Puente Aranda	1	1	-	-	-	1	3
La Candelaria	-	2	-	-	-	-	2
Rafael Uribe Uribe	-	2	-	-	-	1	3
Ciudad Bolívar	1	3	1	2	-	1	8
Total	37	29	5	4	5	10	90

Fuente: Secretaría de Salud de Bogotá, D.C. Sistema Alerta Acción, SAA.

TABLA 22.

Numero de casos notificados de Rubeola Congénita por lugar de residencia y edad. Fuera de Bogota, D.C., 2005.

Lugar de Residencia	Grupo de Edad	Total
	De 1 a 4 años	
Cundinamarca	1	1
Total	1	1

Fuente: Secretaría de Salud de Bogotá, D.C. Sistema Alerta Acción, SAA.

TABLA 23.
Número de Casos Notificados de Reacción Postvacunal, por Lugar de Residencia y Grupo de Edad. Bogotá, D.C., 2005.

Lugar de Residencia	Grupo de Edad												Total
	Menos de 1 año	De 1 a 4 años	De 5 a 9 años	De 10 a 14 años	De 15 a 19 años	De 20 a 24 años	De 25 a 29 años	De 30 a 34 años	De 35 a 39 años	De 40 a 44 años	De 45 a 49 años	De 50 a 54 años	
Usaquén	1	-	2	1	-	2	-	1	1	-	-	-	8
Chapinero	-	2	-	-	-	-	-	1	1	-	-	-	4
Santa Fe	2		1	1	3	-	-	2	1	-	-	-	10
San Cristóbal	7	6	5	-	-	-	-	1	-	-	-	-	19
Usme	1	1	4	-	1	2	1	-	-	-	-	-	10
Tunjuelito	4		1	-	1	-	2	2	-	2	-	-	12
Bosa	1	3	2	1	-	-	-	-	-	-	-	-	7
Kénnedy	1	3	3	2	1	1	4	6	-	1	-	1	23
Fontibón	-	-	1	-	1	2	2	1	2	-	-	-	9
Engativá	5	6	3	3	1	5	12	5	9	-	1	-	50
Suba	11	4	7	1	3	1	3	2	2	-	-	-	34
Barrios Unidos	1	1	1	-	-	-	-	-	-	-	-	-	3
Teusaquillo	1	2	2	-	-	-	1	1	-	-	-	-	7
Los Mártires	1	1	4	-	-	1		-	1	-	1	-	9
Puente Aranda	2	4	1	-	-	1	1	1	-	-	-	-	10
La Candelaria	-	-	1	-	-	-	-	-	-	-	-	-	1
Rafael Uribe Uribe	1	3	2	1	1	1	2	3	-	-	-	-	14
Ciudad Bolívar	-	5	1	2	2	6	4	1	6	-	-	-	27
Sin Dato	1	-	-	-	-	-	-	-	1			-	2
Total	40	41	41	12	14	22	32	27	24	3	2	1	259

Fuente: Secretaría de Salud de Bogotá, D.C. Sistema Alerta Acción, SAA.

TABLA 24.
Número de Casos Notificados de Reacción Postvacunal, por Lugar de Residencia y Grupo de Edad. Fuera de Bogotá, D.C., 2005.

Lugar de Residencia	Grupo de Edad												Total
	Menos de 1 año	De 1 a 4 años	De 5 a 9 años	De 10 a 14 años	De 15 a 19 años	De 20 a 24 años	De 25 a 29 años	De 30 a 34 años	De 35 a 39 años	De 40 a 44 años	De 45 a 49 años	De 50 a 54 años	
Cundinamarca	-	2		-	-	1	-	-	-	-	-	-	3
Total general	-	2	0	0	0	1	0	0	0	0	0	0	3

Fuente: Secretaría de Salud de Bogotá, D.C. Sistema Alerta Acción, SAA.

TABLA 25.
Clasificación del evento. Reacción Postvacunal. Bogotá, D.C., 2005.

Evento	Clínico	Compatible	Total
Reacción Postvacunal	260	2	262

Fuente: Secretaría de Salud de Bogotá, D.C. Sistema Alerta Acción, SAA.

TABLA 26.
Número de Casos Notificados de Parotiditis, por Lugar de Residencia y Grupo de Edad. Bogotá, D.C., 2005.

Lugar de Residencia	Grupo de Edad														Total	
	Menos de 1 año	De 1 a 4 años	De 5 a 9 años	De 10 a 14 años	De 15 a 19 años	De 20 a 24 años	De 25 a 29 años	De 30 a 34 años	De 35 a 39 años	De 40 a 44 años	De 45 a 49 años	De 50 a 54 años	De 55 a 59 años	De 60 a 64 años		De 65 y más años
Usaquén	1	6	17	8	-	1	3	-	3	-	-	1	3	-	-	43
Chapinero	-	4	6	4	1	-	1	-	-	2	-	1	-	-	-	19
Santa Fe	-	2	4	3	1	1	-	-	1	1	-	-	-	-	-	13
San Cristóbal	1	9	11	7	-	1	1	2	-	1	-	-	-	-	-	33
Usme	-	7	7	3	-	-	1	-	1	-	-	-	-	-	-	19
Tunjuelito	1	2	8	3	-	1	-	1	1	1	1	1	-	-	-	19
Bosa	-	13	15	4	-	-	1	1	1	1	1	-	-	-	-	37
Kénnedy	-	19	24	8	3	4	1	2	-	1	-	3	-	1	-	66
Fontibón	-	6	10	4	-	-	-	-	1	-	-	-	-	-	-	21
Engativá	1	18	26	19	5	5	5	1	5	2	-	-	1	1	1	90
Suba	-	20	23	13	3	2	4	1	4	4	-	3	1	-	-	78
Barrios Unidos	-	5	6	8	1	1	1	-	1	1	1	1	1	-	1	27
Teusaquillo	-	4	4	2	-	3	3	-	3	-	-	2	-	-	-	21
Los Mártires	1	1	7	3	-	-	-	-	1	-	-	-	-	-	2	15
Antonio Nariño	-	3	3	3	-	1	-	1	1	-	-	-	-	-	2	14
Puente Aranda	-	10	7	6	-	2	-	1	1	-	-	2	-	-	-	29
La Candelaria	-	1	3	1	-	-	-	-	-	-	-	-	-	-	-	5
Rafael Uribe Uribe	-	6	6	2	1	2	1	-	-	-	-	2	-	-	1	21
Ciudad Bolívar	1	16	15	8	-	-	1	1	1	-	-	2	-	-	-	45
Sin Dato	1	3	6	3	1	1	1	2	-	-	-	-	-	-	-	18
Total	7	155	208	112	16	25	23	13	24	14	3	18	6	2	7	633

Fuente: Secretaría de Salud de Bogotá, D.C. Sistema Alerta Acción, SAA.

TABLA 27.

Número de Casos Notificados de Parotiditis, por Lugar de Residencia y Grupo de Edad. Fuera de Bogotá, D.C., 2005.

Lugar de Residencia	Total	
	De 5 a 9 años	
Cundinamarca	1	1
Total	1	1

Fuente: Secretaría de Salud de Bogotá, D.C. Sistema Alerta Acción, SAA.

TABLA 28.

Clasificación del evento. Parotiditis. Bogotá, D.C., 2005.

Evento	Clínico	Total
Parotiditis	634	634

Fuente: Secretaría de Salud de Bogotá, D.C. Sistema Alerta Acción, SAA.

TABLA 29.

Número de Casos Notificados de Parálisis Flácida en menores de 15 años, por Lugar de Residencia y Grupo de Edad. Bogotá, D.C., 2005.

Lugar de Procedencia	Grupo de Edad			Total
	De 1 a 4 años	De 5 a 9 años	De 10 a 14 años	
Usaquén		1		1
San Cristóbal		1	1	2
Usme			1	1
Tunjuelito	1			1
Bosa	1			1
Kénnedy		1	2	3
Engativá	2	1		3
Puente Aranda	1			1
Rafael Uribe Uribe	1		1	2
Ciudad Bolívar	1			1
Total	7	4	5	16

Fuente: Secretaría de Salud de Bogotá, D.C. Sistema Alerta Acción, SAA.

TABLA 30.

Número de Casos Notificados de Parálisis Flácida en menores de 15 años, por Lugar de Residencia y Grupo de Edad. Fuera de Bogotá, D.C., 2005.

Lugar de Procedencia	Grupo de Edad				Total
	Menos de 1 año	De 1 a 4 años	De 5 a 9 años	De 10 a 14 años	
Meta	-	1	-	-	1
Cundinamarca	-	2	2	2	6
Casanare	-	2	1	1	4
Neiva				1	1
Boyacá		1			1
Guaviare		1	1		2
Arauca				1	1
Total general	-	7	4	5	16

Fuente: Secretaría de Salud de Bogotá, D.C. Sistema Alerta Acción, SAA.

TABLA 31.

Número de Casos Notificados de Meningitis Meningococcica, por Lugar de Residencia y Grupo de Edad. Bogotá, D.C., 2005.

Lugar de Residencia	Grupo de Edad										Total
	Menos de 1 año	De 1 a 4 años	De 5 a 9 años	De 10 a 14 años	De 15 a 19 años	De 25 a 29 años	De 40 a 44 años	De 60 a 64 años	De 70 y más años	Sin Dato	
Usaquén	1						1			1	3
Chapinero				1							1
San Cristóbal				1		1					2
Kénnedy		1									1
Fontibón					1					1	2
Engativá			1			1					2
Suba								1			1
Barrios Unidos										1	1
Teusaquillo									1		1
Antonio Nariño	1										1
Rafael Uribe Uribe			1								1
Ciudad Bolívar	3									1	4
Total	5	1	2	2	1	2	1	1	1	4	20

Fuente: Secretaría de Salud de Bogotá, D.C. Sistema Alerta Acción, SAA.

TABLA 32.

Numero de casos notificados de Meningitis por Meningococcica, por lugar de residencia y grupo de edad, Fuera de Bogota, D.C., 2005.

Lugar de Residencia	Grupo de Edad		Total
	25 - 29	Sin Dato	
Boyacá		2	2
Cundinamarca	2		2
Total	2	2	4

Fuente: Secretaría de Salud de Bogotá, D.C. Sistema Alerta Acción, SAA.

TABLA 33.

Clasificación del evento. Meningitis Meningococcica, Bogotá, D.C., 2005.

Evento	Laboratorio	Total
Meningitis Meningococcica	24	24

Fuente: Secretaría de Salud de Bogotá, D.C. Sistema Alerta Acción, SAA.

TABLA 34.

Numero de casos notificados de Meningitis por *Haemophilus influenzae*, por lugar de residencia y grupo de edad, Bogotá, D.C., 2005

Lugar de Residencia	Grupo de Edad		Total
	Menos de 1 año	De 1 a 4 años	
Engativá	1		1
Rafael Uribe		1	1
Total	1	1	2

Fuente: Secretaría de Salud de Bogotá, D.C. Sistema Alerta Acción, SAA.

TABLA 35.

Clasificación del evento. Meningitis por *Haemophilus influenzae*, Bogotá, D.C., 2005.

Evento	Laboratorio	Total
Meningitis por Hemophilus Influenzae	2	2

Fuente: Secretaría de Salud de Bogotá, D.C. Sistema Alerta Acción, SAA.

TABLA 36.

Número de Casos Notificados de Lepra, por Lugar de Residencia y Grupo de Edad. Bogotá, D.C., 2005.

Lugar de Residencia	Grupo de Edad												Total
	De 10 a 14 años	De 15 a 19 años	De 20 a 24 años	De 25 a 29 años	De 30 a 34 años	De 35 a 39 años	De 40 a 44 años	De 45 a 49 años	De 50 a 54 años	De 55 a 59 años	De 60 a 64 años	De 65 y más años	
Chapinero	-	-	-	-	-	-	-	-	-	-	1	-	1
Santa Fe	-	-	-	-	-	1	-	-	-	-	-	1	2
San Cristóbal	-	1	-	-	1	-	-	-	-	-	-	-	2
Bosa	-	-	-	1	2	-	-	-	1	1	-	2	7
Kénnedy	-	-	-	-	1	1	1	1	-	-	-	2	6
Fontibón	-	-	-	-	1	-	-	1	-	-	-	-	2
Engativá	-	-	1	-	1	-	1	1	1	-	-	2	7
Suba	-	-	-	2	-	1	-	-	-	-	-	1	4
Puente Aranda	-	-	-	-	1	-	-	-	-	-	-	-	1
Rafael Uribe Uribe	-	-	-	-	-	-	-	-	2	-	-	-	2
Ciudad Bolívar	-	-	-	-	1	-	-	-	-	-	-	1	2
Caquetá	-	-	-	-	-	-	-	-	-	-	1	-	1
Sin Dato	1	-	2	-	1	-	2	2	-	1	1	3	13
Total general	1	1	3	3	9	3	4	5	4	2	3	12	50

Fuente: Secretaría de Salud de Bogotá, D.C. Sistema Alerta Acción, SAA.

TABLA 37.

Clasificación del evento. Lepra. Bogotá, D.C., 2005.

Evento	Laboratorio	Total
Lepra	50	50

Fuente: Secretaría de Salud de Bogotá, D.C. Sistema Alerta Acción, SAA.

TABLA 38.

Número de Casos Notificados por intoxicación por químicos, por Lugar de Residencia y Grupo de Edad. Bogotá, D.C., 2005.

Lugar de Residencia	Grupo de Edad										Total
	Menos de 1 año	De 1 a 4 años	De 5 a 9 años	De 10 a 14 años	De 15 a 19 años	De 20 a 24 años	De 30 a 34 años	De 35 a 39 años	De 40 a 44 años	De 50 a 54 años	
Santa Fe	-	-	-	2	-	-	-	-	-	-	2
San Cristóbal	1	3	1	2	3	1	1	1	1	1	15
Usme	-	-	1	1	1	-	-	-	-	-	3
Tunjuelito	-	1	-	-	-	-	-	-	-	-	1
Bosa	-	2	3	3	2	-	-	1	1	-	12
Kénnedy	-	2	1	-	1	-	-	-	-	-	4
Fontibón	-	1	-	2	-	-	-	-	-	-	3
Engativá	-	-	-	-	3	-	-	-	-	-	3
Suba	-	-	-	1	-	-	-	-	-	-	1
Barrios Unidos	-	1	-	-	-	-	-	-	-	-	1
Teusaquillo	-	1	-	1	-	-	-	-	-	-	2
Los Mártires	-	-	1	-	-	-	-	-	-	-	1
Antonio Nariño	-	1	-	-	-	-	-	-	-	-	1
Puente Aranda	-	4	2	-	-	-	-	-	-	-	6
Rafael Uribe Uribe	-	1	-	-	-	-	-	-	-	-	1
Ciudad Bolívar	-	1	-	-	-	-	-	-	-	1	2
Total	1	18	9	12	10	1	1	2	2	2	58

Fuente: Secretaría de Salud de Bogotá, D.C. Sistema Alerta Acción, SAA.

TABLA 39.

Número de Casos Notificados por intoxicación por químicos, por Lugar de Residencia y Grupo de Edad. Fuera de Bogotá, D.C., 2005.

Lugar de Residencia	Grupo de Edad			Total
	De 1 a 4 años	De 5 a 9 años	De 10 a 14 años	
Meta	-	1	-	1
Cundinamarca	2	-	1	3
Casanare	1	-	-	1
Total general	3	1	1	5

Fuente: Secretaría de Salud de Bogotá, D.C. Sistema Alerta Acción, SAA.

TABLA 40.

Clasificación del evento. Por intoxicación por químicos Bogotá. D.C., 2005.

Evento	Laboratorio	Nexo	Clínico	Descartado	Total
Intoxicación por químicos	14	43	5	1	63

Fuente: Secretaría de Salud de Bogotá, D.C. Sistema Alerta Acción, SAA.

TABLA 41.
Número de Casos Notificados por intoxicación por Alcohol, por Lugar de Residencia y Grupo de Edad.
Bogotá, D.C., 2005.

Lugar de Residencia	Grupo de Edad						Total
	De 10 a 14 años	De 15 a 19 años	De 20 a 24 años	De 25 a 29 años	De 35 a 39 años	De 65 y más años	
Usaquén	-	-	1	1	-	-	2
Santa Fe	-	-	-	-	1	-	1
San Cristóbal	-	-	1	-	-	-	1
Usme	-	-	1	-	-	1	2
Tunjuelito	-	1	-	-	-	-	1
Kénnedy	-	-	-	1	1	-	2
Teusaquillo	1	-	-	-	-	-	1
Total	1	1	3	2	2	1	10

Fuente: Secretaría de Salud de Bogotá, D.C. Sistema Alerta Acción, SAA.

TABLA 42.
Número de Casos Notificados por intoxicación por Alcohol, por Lugar de Residencia y Grupo de Edad.
Fuera de Bogotá, D.C., 2005.

Lugar de Residencia	Grupo de Edad						Total
	De 10 a 14 años	De 15 a 19 años	De 20 a 24 años	De 25 a 29 años	De 35 a 39 años	De 65 y más años	
Amazonas	1	-	-	-	-	-	1
Total	1	0	0	0	0	0	1

Fuente: Secretaría de Salud de Bogotá, D.C. Sistema Alerta Acción, SAA.

TABLA 43.
Clasificación del evento. Por intoxicación por Alcohol Bogotá. D.C., 2005.

Evento	Laboratorio	Nexo	Total
Intoxicación por Alcohol	7	4	11

Fuente: Secretaría de Salud de Bogotá, D.C. Sistema Alerta Acción, SAA.

TABLA 44.
Número de Casos Notificados de Hepatitis C, por Lugar de Residencia y Grupo de Edad. Bogotá, D.C., 2005.

Lugar de Residencia	Grupo de Edad													Total		
	Menos de 1 año	De 5 a 9 años	De 10 a 14 años	De 15 a 19 años	De 20 a 24 años	De 25 a 29 años	De 30 a 34 años	De 35 a 39 años	De 40 a 44 años	De 45 a 49 años	De 50 a 54 años	De 55 a 59 años	De 60 a 64 años		De 65 y más años	
Usaquén	-	-	-	1	2	-	-	-	1	-	-	2	4	4	2	16
Chapinero	-	-	-	-	1	-	-	-	2	1	2	1	2	2	5	14
Santa Fe	-	-	-	-	-	-	-	1	-	1	-	-	-	-	-	2
San Cristóbal	-	1	-	-	-	1	-	-	-	1	-	-	1	1	-	5
Usme	-	1	-	1	-	-	-	-	-	-	-	-	-	-	2	4
Tunjuelito	-	-	-	-	-	-	1	-	-	-	-	1	-	-	1	3
Bosa	-	-	-	2	1	-	-	-	-	-	-	-	-	2	1	6
Kennedy	-	-	-	2	1	1	1	-	-	-	4	1	2	2	1	12
Fontibón	-	-	-	-	-	-	-	-	1	1	-	-	1	1	1	4
Engativá	-	-	-	-	1	-	-	2	1	1	2	2	2	2	-	15
Suba	-	-	1	-	-	3	-	-	2	2	7	3	1	2	2	21
Barrios Unidos	-	-	-	-	-	-	-	-	1	1	1	2	1	2	2	8
Teusaquillo	-	-	-	-	-	-	-	-	1	3	-	2	-	-	-	6
Los Mártires	-	-	-	-	-	-	-	-	-	1	-	-	-	-	3	4
Antonio Nariño	-	-	-	-	1	-	-	-	-	-	1	-	-	-	-	3
Puente Aranda	1	-	-	1	-	-	-	1	2	1	1	-	-	-	1	8
La Candelaria	-	-	-	-	-	-	-	-	-	-	1	-	-	-	-	1
Rafael Uribe Uribe	-	-	-	-	-	-	-	1	-	1	1	1	3	1	1	8
Ciudad Bolívar	-	-	1	-	-	-	-	-	1	-	1	-	-	-	-	3
Sin Dato	-	-	-	1	-	1	6	1	3	3	2	2	2	2	1	19
Total	1	2	2	8	7	6	7	18	17	25	19	21	23	162		

Fuente: Secretaría de Salud de Bogotá, D.C. Sistema Alerta Acción, SAA.

TABLA 45.
Clasificación del evento. Hepatitis C. Bogotá. D.C., 2005.

Evento	Laboratorio	Total
Hepatitis C	162	162

Fuente: Secretaría de Salud de Bogotá, D.C. Sistema Alerta Acción, SAA.

TABLA 46.
Número de Casos Notificados de Hepatitis B, por Lugar de Residencia y Grupo de Edad. Bogotá, D.C., 2005.

Lugar de Residencia	Grupo de Edad													Total		
	Menos de 1 año	De 1 a 4 años	De 5 a 9 años	De 10 a 14 años	De 15 a 19 años	De 20 a 24 años	De 25 a 29 años	De 30 a 34 años	De 35 a 39 años	De 40 a 44 años	De 45 a 49 años	De 50 a 54 años	De 55 a 59 años		De 60 a 64 años	De 65 y más años
Usaquén	-	1	-	-	2	-	2	2	-	1	-	-	1	1	1	11
Chapinero	-	-	-	1	3	3	2	2	1	2	2	2	-	-	-	16
Santa Fe	-	-	-	-	-	-	-	1	-	1	2	2	-	-	1	5
San Cristóbal	-	-	-	2	1	-	1	-	2	-	-	-	2	-	-	8
Usme	-	-	-	-	1	1	-	1	1	-	-	-	1	1	1	7
Tunjuelito	-	1	1	3	-	4	1	3	1	1	1	1	-	-	-	19
Bosa	-	-	-	1	2	3	3	1	1	1	1	-	1	-	-	16
Kémedy	1	-	-	-	3	4	2	1	3	2	-	-	3	1	1	23
Fontibón	-	1	-	-	-	1	1	1	1	-	1	1	-	-	-	7
Engativá	-	-	1	1	-	12	9	8	6	-	-	3	2	-	2	44
Suba	1	-	-	-	2	1	4	1	1	-	-	1	2	-	3	16
Barrios Unidos	-	-	1	-	1	1	1	1	2	1	2	2	1	-	1	14
Teusaquillo	-	-	-	-	-	1	-	1	1	1	2	-	1	-	-	6
Los Mártires	-	-	-	-	1	1	1	-	-	-	-	-	-	-	-	3
Antonio Nariño	-	-	-	-	-	2	-	-	-	-	-	-	-	1	-	3
Puente Aranda	-	-	-	-	-	1	1	1	1	1	-	-	-	-	-	4
La Candelaria	-	-	-	-	-	1	-	-	-	-	-	-	-	-	-	1
Rafael Uribe Uribe	-	1	1	-	1	-	-	2	2	2	-	1	1	-	1	12
Ciudad Bolívar	-	1	3	4	1	3	-	1	2	1	-	2	-	-	-	18
Sin Dato	-	1	-	1	3	4	5	4	4	4	-	1	-	2	5	30
Total	2	6	7	12	17	45	31	27	24	27	12	16	15	6	16	263

Fuente: Secretaría de Salud de Bogotá, D.C. Sistema Alerta Acción, SAA.

TABLA 47.

Número de Casos Notificados de Hepatitis B, por Lugar de Residencia y Grupo de Edad. Fuera de Bogotá, D.C., 2005.

Lugar de Residencia	Grupo de Edad	Total
	De 40 a 44 años	
Cundinamarca	1	1
Total	1	1

Fuente: Secretaría de Salud de Bogotá, D.C. Sistema Alerta Acción, SAA.

TABLA 48.

Clasificación del evento. Hepatitis B. Bogotá, D.C., 2005.

Evento	Laboratorio	Clínico	Compatible	Total
Hepatitis B	262	1	1	264

Fuente: Secretaría de Salud de Bogotá, D.C. Sistema Alerta Acción, SAA.

TABLA 49.
Número de Casos Notificados de Hepatitis A, por Lugar de Residencia y Grupo de Edad. Bogotá, D.C., 2005.

Lugar de Residencia	Grupo de Edad														Total	
	Menos de 1 año	De 1 a 4 años	De 5 a 9 años	De 10 a 14 años	De 15 a 19 años	De 20 a 24 años	De 25 a 29 años	De 30 a 34 años	De 35 a 39 años	De 40 a 44 años	De 45 a 49 años	De 50 a 54 años	De 55 a 59 años	De 60 a 64 años		De 65 y más años
Usaquén	-	24	52	15	5	7	14	8	4	-	-	1	1	3	3	138
Chapinero	2	22	42	15	11	10	7	4	2	-	-	1	-	-	2	118
Santa Fe	1	42	46	21	12	13	10	3	-	2	1	3	-	-	-	154
San Cristóbal	2	75	103	46	29	20	10	7	3	3	-	1	2	-	1	302
Usme	-	38	28	12	7	6	3	-	1	-	1	-	-	-	1	97
Tunjuelito	1	24	35	22	15	14	4	2	-	-	2	-	-	-	-	119
Bosa	8	29	62	32	22	13	11	4	4	-	3	-	2	1	1	192
Kénnedy	1	32	55	32	21	10	14	10	2	1	2	1	-	-	1	182
Fontibón	1	17	44	18	9	11	5	3	4	1	1	1	-	-	-	115
Engativá	5	54	83	63	24	39	21	4	9	10	7	1	2	-	1	323
Suba	1	69	123	56	37	33	22	8	6	3	3	2	1	3	1	368
Barrios Unidos	1	14	20	7	9	5	4	3	3	2	3	-	-	-	2	73
Teusaquillo	-	4	7	4	4	3	1	2	1	1	2	-	1	-	-	30
Los Mártires	1	31	35	10	6	7	-	1	1	-	2	1	1	-	-	96
Antonio Nariño	-	8	14	8	5	-	1	-	-	1	-	-	-	-	-	37
Puente Aranda	-	18	23	11	8	8	4	3	-	3	1	2	-	1	-	82
La Candelaria	1	6	9	2	3	6	1	-	1	-	-	-	1	-	-	30
Rafael Uribe Uribe	1	45	56	22	18	20	13	3	2	-	2	1	-	2	1	186
Ciudad Bolívar	2	88	136	52	27	19	14	5	5	1	-	-	-	1	-	350
Sin Dato	-	-	1	-	-	-	-	-	-	-	-	-	-	-	-	1
Total	28	640	974	448	272	244	159	70	48	28	31	15	11	11	14	2.993

Fuente: Secretaría de Salud de Bogotá, D.C. Sistema Alerta Acción, SAA.

TABLA 50.
Número de Casos Notificados de Hepatitis A, por Lugar de Residencia y Grupo de Edad. Fuera de Bogotá, D.C., 2005.

Lugar de Residencia	Grupo de Edad														Total	
	Menos de 1 año	De 1 a 4 años	De 5 a 9 años	De 10 a 14 años	De 15 a 19 años	De 20 a 24 años	De 25 a 29 años	De 30 a 34 años	De 35 a 39 años	De 40 a 44 años	De 45 a 49 años	De 50 a 54 años	De 55 a 59 años	De 60 a 64 años		De 65 y más años
Cundinamarca	-	1	4	2	1	1	-	-	-	-	-	-	-	-	-	9
Boyacá	-	-	-	1	-	-	-	-	-	-	-	-	-	-	-	1
Sin Dato	1	39	56	24	21	22	10	4	6	3	1	1	1	-	-	188
Total general	1	40	60	27	22	23	10	4	6	3	0	1	1	0	0	198

Fuente: Secretaría de Salud de Bogotá, D.C. Sistema Alerta Acción, SAA.

TABLA 51.
Clasificación del evento. Hepatitis A. D.C., 2005.

Evento	Laboratorio	Clínico	Compatible	Total
Hepatitis A	1.886	2	1.303	3.191

Fuente: Secretaría de Salud de Bogotá, D.C. Sistema Alerta Acción, SAA.

TABLA 52.
Número de Casos Notificados de Exposición Rábica, por Lugar de Residencia y Grupo de Edad. Bogotá, D.C., 2005.

Lugar de Residencia	Grupo de edad														Sin Dato	Total	
	Menos de 1 año	De 1 a 4 años	De 5 a 9 años	De 10 a 14 años	De 15 a 19 años	De 20 a 24 años	De 25 a 29 años	De 30 a 34 años	De 35 a 39 años	De 40 a 44 años	De 45 a 49 años	De 50 a 54 años	De 55 a 59 años	De 60 a 64 años			De 65 a 69 años
Usaquén		23	67	58	49	61	54	26	29	28	19	20	20	9	10	12	94
Chapinero		5	11	6	5	9	5	8	9	6	1	4	4	2		3	136
Santa Fe		1	5	1	4	2	5	2		5	2	1		1	4	1	28
San Cristóbal		2	4	1	1	1	3	2	1	3	4	1	2	1	1	1	36
Usme		22	47	57	17	17	7	7	13	4	6	9	4	6	3	6	22
Tunjuelito			2	1		3	2	1		1				1		1	18
Bosa	4	19	44	39	22	12	10	22	18	15	7	4	5	3	2	6	34
Kémedy		8	20	16	19	11	10	8	10	7	8	11	4	3	2	6	84
Fontibón	1	11	24	23	6	16	14	9	5	11	8	5	3	2	1	5	46
Engativá	2	18	21	22	13	22	30	18	16	6	13	5	3	2	4	8	148
Suba	2	50	117	93	75	87	56	42	46	37	36	34	27	15	12	23	115
Barrios Unidos	3	3	3	6	5	2	8	7	4	3	3	5	1	1	3	3	131
Teusaquillo		1	2	2		4	4		2	3	1		2	1	2		98
Los Mártires		2	3	4	1	4	2	1	2	3	1	2	2	2	1	1	28
Antonio Nariño			2	1			1	1	1	3	1			1		1	21
Puente Aranda	1	2	2	6	5	5	2	3	4		3	1	3	1			45
La Candelaria		1	1	1	1		1		1	1				1			7
Rafael Uribe Uribe			9	13	8	3	6	4	8	1	3	4	2	1	4	1	32
Ciudad Bolívar	4	15	13	27	11	13	6	8	5	7	11	2	3		1	7	47
Sumapaz																	10
Sin Dato	1				1		1			1	1						28
Total	13	183	397	377	243	272	227	169	174	145	128	108	85	53	50	85	1.208
																	3.917

Fuente: Secretaría de Salud de Bogotá, D.C. Sistema Alerta Acción, SAA.

TABLA 53. Número de Casos Notificados de Exposición Rábica, por Lugar de Residencia y Grupo de Edad. Fuera de Bogotá, D.C., 2005.

Lugar de Residencia	Grupo de edad													Sin Dato	Total			
	Menos de 1 año	De 1 a 4 años	De 5 a 9 años	De 10 a 14 años	De 15 a 19 años	De 20 a 24 años	De 25 a 29 años	De 30 a 34 años	De 35 a 39 años	De 40 a 44 años	De 45 a 49 años	De 50 a 54 años	De 55 a 59 años			De 60 a 64 años	De 65 a 69 años	De 70 y más años
Boyacá											1			1			7	9
Chocó																	1	1
Córdoba																	1	1
Cundinamarca	1	35	23	15	12	13	5	13	7	5	20	5	4	3	3	4	48	216
La Guajira																	1	1
Meta											1						2	3
Putumayo																	1	1
Risaralda																	2	2
Santander											1							1
Tolima																		3
Total	1	35	23	15	12	13	5	13	7	5	23	5	4	4	3	4	66	238

Fuente: Secretaría de Salud de Bogotá, D.C. Sistema Alerta Acción, SAA.

TABLA 54. Clasificación del evento. Exposición Rábica. Bogotá, D.C., 2005.

Evento	Probable	Descartado	Total
Exposición Rábica	4,085	70	4,155

Fuente: Secretaría de Salud de Bogotá, D.C. Sistema Alerta Acción, SAA.

TABLA 55.
Número de Casos Notificados de ETAS, por Lugar de Residencia y Grupo de Edad. Bogotá, D.C., 2005.

Lugar de Residencia	Grupo de Edad														Total	
	Menos de 1 año	De 1 a 4 años	De 5 a 9 años	De 10 a 14 años	De 15 a 19 años	De 20 a 24 años	De 25 a 29 años	De 30 a 34 años	De 35 a 39 años	De 40 a 44 años	De 45 a 49 años	De 50 a 54 años	De 55 a 59 años	De 60 a 64 años		De 65 y más años
Usaquén	-	9	16	10	17	22	25	25	16	12	12	5	6	3	14	192
Chapinero	-	6	5	10	23	23	30	26	12	10	10	3	5	3	7	173
Santa Fe	-	2	4	2	1	8	4	2	2	3	1	2		2	1	34
San Cristóbal	3	9	7	10	3	6	6	7	3	2	3	1	4	1	2	67
Usme	-	2	1	1	1	1	3	1	1	-	-	-	-	1	-	12
Tunjuelito	-	-	3	2	4	5	2	-	1	2	-	-	-	-	2	21
Bosa	1	5	4	4	5	7	6	6	5	2	1	-	-	2	2	50
Kennedy	1	6	7	11	12	18	23	17	14	17	3	3	3	1	4	140
Fontibón	-	3	8	3	1	10	5	11	5	5	4	3	4		1	63
Engativá	2	19	18	15	18	27	28	24	18	15	10	6	3	5	2	210
Suba	-	13	11	10	16	20	26	23	9	13	5	11	1	-	7	165
Barrios Unidos	-	5	7	3	11	10	4	12	9	7	3	5	5	-	6	87
Teusaquillo	1	2	2	3	5	9	13	3	4	6	5	5	1	2	4	65
Los Mártires	1	3	-	3	3	4	1	1	3	1	2	-	1	-	1	24
Antonio Nariño	-	1	1	1	-	1	2	-	1	1	1	-	-	-	2	11
Puente Aranda	-	6	5	2	5	8	8	5	5	6	1	1	-	-	1	53
La Candelaria	-	-	-	-	1	-	-	2	-	-	-	-	-	-	1	4
Rafael Uribe Uribe	1	2	3	-	3	9	1	4	1	2	2	2	-	1	2	31
Ciudad Bolívar	-	1	2	2	3	4	6	3	2	1	1	1	-	1	1	27
Sin Dato	-	-	5	-	2	6	5	3	2	3	1	1	-	1	2	31
Total General	10	94	109	92	134	198	198	175	113	108	63	48	33	23	62	1.460

Fuente: Secretaría de Salud de Bogotá, D.C. Sistema Alerta Acción, SAA.

TABLA 56.
Clasificación del evento. ETAS. Bogotá, D.C., 2005.

Evento	Laboratorio	Nexo	Clínico	Total
ETAS	10	29	1.421	1.460

Fuente: Secretaría de Salud de Bogotá, D.C. Sistema Alerta Acción, SAA.

Enfermedades Transmitidas por Vectores

TABLA 1.

Número de Casos Notificados de Fiebre Amarilla, por Lugar de Residencia y Grupo de Edad. Bogotá, D.C., 2005.

Lugar de Residencia	Grupo de Edad			Total
	De 20 a 24 años	De 30 a 34 años	De 50 a 54 años	
Bosa	-	1	1	2
Sin Dato	1	-	-	1
Total general	1	1	1	3

Fuente: Secretaría de Salud de Bogotá, D.C. Sistema Alerta Acción, SAA.

TABLA 2.

Número de Casos Notificados de Fiebre Amarilla, por Lugar de Procedencia y Grupo de Edad. Fuera de Bogotá, D.C., 2005.

Lugar de Procedencia	Grupo de Edad			Total
	De 20 a 24 años	De 30 a 34 años	De 50 a 54 años	
Magdalena	-	1	-	1
Meta	-	-	1	1
Putumayo	1	-	-	1
Total general	1	1	1	3

Fuente: Secretaría de Salud de Bogotá, D.C. Sistema Alerta Acción, SAA.

TABLA 3.

Clasificación del evento. Fiebre Amarilla. Bogotá, D.C., 2005.

Evento	Laboratorio	Descartado	Total
Fiebre Amarilla	2	4	6

Fuente: Secretaría de Salud de Bogotá, D.C. Sistema Alerta Acción, SAA.

TABLA 4.
Número de Casos Notificados de Malaria, por Lugar de Residencia y Grupo de Edad. Bogotá, D.C., 2005.

Lugar de Residencia	Grupo de edad													Total		
	Menos de 1 año	De 1 a 4 años	De 5 a 9 años	De 10 a 14 años	De 15 a 19 años	De 20 a 24 años	De 25 a 29 años	De 30 a 34 años	De 35 a 39 años	De 40 a 44 años	De 45 a 49 años	De 50 a 54 años	De 55 a 59 años		De 60 a 64 años	De 65 y más años
Usaquén	-	1	1	-	-	-	6	2	2	-	-	-	1	-	-	13
Chapinero	-	-	-	1	1	1	-	-	1	1	-	-	-	1	-	5
Santa Fe	-	1	-	2	1	-	-	-	-	1	-	-	-	-	-	5
San Cristóbal	1	-	-	-	-	-	-	1	1	1	-	1	-	-	-	5
Usme	-	-	1	2	9	4	5	7	2	2	1	1	-	-	-	34
Tunjuelito	-	1	-	-	2	5	3	2	5	2	-	-	-	2	2	24
Bosa	-	1	2	2	3	5	4	1	6	2	-	1	1	-	1	29
Kémedy	1	1	1	3	3	5	8	4	4	4	1	-	-	1	-	36
Fontibón	-	-	1	-	1	-	2	-	2	-	-	-	-	-	-	6
Engativá	-	3	-	1	4	3	7	1	2	5	2	2	-	1	1	32
Suba	-	1	2	2	2	3	3	4	6	2	1	1	-	-	1	28
Barrios Unidos	1	-	-	-	-	-	-	-	1	2	-	-	-	-	-	4
Teusaquillo	-	-	-	-	-	-	-	-	-	3	-	-	-	-	-	3
Antonio Nariño	-	-	-	-	-	1	-	-	-	-	-	-	-	-	-	1
Puente Aranda	-	1	1	-	3	10	2	1	1	1	2	-	1	-	1	24
La Candelaria	-	-	-	-	1	-	-	-	-	-	-	-	-	-	-	1
Rafael Uribe Uribe	-	-	-	1	-	-	1	-	-	-	-	1	-	-	-	3
Ciudad Bolívar	-	-	2	2	3	5	4	2	3	3	2	1	-	-	1	28
Sin Dato	4	2	5	4	18	70	39	13	8	5	6	5	4	1	4	188
Total	7	12	16	19	51	112	84	38	47	31	15	13	7	6	11	469

Fuente: Secretaría de Salud de Bogotá, D.C. Sistema Alerta Acción, SAA.

TABLA 5.
Número de Casos Notificados de Malaria, por Lugar de Procedencia y Grupo de Edad. Fuera de Bogotá, D.C., 2005.

Lugar de Procedencia	Grupo de Edad															Total
	Menos de 1 año	De 1 a 4 años	De 5 a 9 años	De 10 a 14 años	De 15 a 19 años	De 20 a 24 años	De 25 a 29 años	De 30 a 34 años	De 35 a 39 años	De 40 a 44 años	De 45 a 49 años	De 50 a 54 años	De 55 a 59 años	De 60 a 64 años	De 65 y más años	
Vichada	-	1	-	-	-	-	-	-	-	1	-	-	-	-	-	2
Guaviare	1	-	-	-	-	-	-	-	-	-	-	-	-	-	-	1
Casanare	-	-	1	-	-	-	-	-	-	-	-	-	-	-	-	1
Caquetá	-	-	-	-	-	-	-	-	-	1	-	-	-	-	-	1
Total	1	1	1	-	-	-	-	-	-	2	-	-	-	-	-	5

Fuente: Secretaría de Salud de Bogotá, D.C. Sistema Alerta Acción, SAA.

TABLA 6.
Clasificación del evento. Malaria. Bogotá. D.C., 2005.

Evento	Laboratorio	Total
Malaria	474	474

Fuente: Secretaría de Salud de Bogotá, D.C. Sistema Alerta Acción, SAA.

TABLA 7.
Número de casos notificados de Leshmaniasis, por Lugar de Procedencia y Grupo de Edad. Fuera de Bogotá, D.C., 2005.

Lugar de Procedencia	Grupo de Edad															Total
	Menos de 1 año	De 1 a 4 años	De 5 a 9 años	De 10 a 14 años	De 15 a 19 años	De 20 a 24 años	De 25 a 29 años	De 30 a 34 años	De 35 a 39 años	De 40 a 44 años	De 45 a 49 años	De 50 a 54 años	De 55 a 59 años	De 60 a 64 años	De 65 y más años	
Antioquia	-	-	-	-	-	2	3	-	1	1	-	-	1	-	-	8
Arauca	-	-	-	-	-	2	-	-	-	-	-	-	-	-	1	3
Atlántico	-	-	-	-	-	1	-	-	-	-	-	-	-	-	-	1
Bolívar	-	-	-	-	-	1	-	1	-	-	-	-	-	-	-	2
Boyacá	1	6	-	-	1	-	4	4	5	1	-	1	3	-	1	27

CONTINÚA ▲

Lugar de Procedencia	Grupo de Edad													Total		
	Menos de 1 año	De 1 a 4 años	De 5 a 9 años	De 10 a 14 años	De 15 a 19 años	De 20 a 24 años	De 25 a 29 años	De 30 a 34 años	De 35 a 39 años	De 40 a 44 años	De 45 a 49 años	De 50 a 54 años	De 55 a 59 años		De 60 a 64 años	De 65 y más años
Caldas	1	-	1	-	-	-	-	1	1	-	2	1	-	-	1	8
Caquetá	-	-	-	1	2	10	4	2	1	1	-	1	-	-	-	22
Casanare	-	-	-	-	-	1	-	-	-	-	-	-	-	-	-	1
Cesar	-	-	-	-	-	1	-	-	-	-	-	-	-	-	-	1
Chocó	-	-	-	-	-	4	3	-	-	-	-	-	-	-	-	7
Córdoba	-	-	-	-	-	2	-	1	-	-	-	-	-	-	-	3
Cundinamarca	2	1	2	2	5	5	4	4	2	-	-	2	1	1	1	31
Guainía	-	-	-	-	-	5	3	2	-	-	-	-	-	-	-	10
Guaviare	-	-	-	-	-	15	7	5	-	-	1	-	-	-	-	28
Huila	-	-	-	-	-	1	1	-	1	-	-	-	-	-	-	3
Meta	-	-	-	3	1	9	13	1	2	1	1	-	-	-	-	31
Norte de Santander	-	-	-	-	-	-	2	-	-	-	-	-	-	-	-	2
Putumayo	-	-	-	-	1	-	-	-	-	-	-	-	-	-	-	1
Quito / Ecuador	-	-	-	1	-	-	-	-	-	-	-	-	-	-	-	1
Santander	-	6	6	7	8	7	7	5	2	-	-	1	-	1	1	51
Tolima	-	-	1	1	4	2	-	-	2	-	-	1	-	1	4	16
Valle	-	-	-	-	-	2	2	1	-	-	-	-	-	-	-	5
Vaupés	-	-	-	-	-	-	-	-	-	1	-	-	-	-	-	1
Vichada	-	-	-	-	-	2	2	-	-	-	-	-	-	-	-	4
Total General	4	13	10	15	22	72	55	27	17	5	4	7	5	3	9	268

Fuente: Secretaría de Salud de Bogotá, D.C. Sistema Alerta Acción, SAA.

TABLA 8.
Clasificación del Evento. Leshmaniasis. Bogotá, D.C., 2005.

Evento	Laboratorio	Total
Leishmaniasis	268	268

Fuente: Secretaría de Salud de Bogotá, D.C. Sistema Alerta Acción, SAA.

TABLA 9. Número de Casos Notificados de Dengue Hemorrágico, por Lugar de Procedencia y Grupo de Edad. Fuera de Bogotá, D.C., 2005.

Lugar de Procedencia	Grupo de Edad														Total	
	Menos de 1 año	De 1 a 4 años	De 5 a 9 años	De 10 a 14 años	De 15 a 19 años	De 20 a 24 años	De 25 a 29 años	De 30 a 34 años	De 35 a 39 años	De 40 a 44 años	De 45 a 49 años	De 50 a 54 años	De 55 a 59 años	De 60 a 64 años		De 65 y más años
Antioquia	-	-	-	-	-	-	-	-	-	1	-	-	-	-	-	1
Arauca	-	-	-	-	-	-	-	-	-	-	-	-	-	1	-	1
Boyaca	-	-	-	-	-	-	1	-	-	-	-	-	-	-	-	1
Caldas	-	-	3	-	-	-	-	-	-	-	-	-	-	-	-	3
Casanare	-	-	-	1	-	-	2	-	-	-	-	-	-	-	-	5
Cesar	-	-	-	-	-	-	-	-	1	-	-	-	-	-	-	1
Córdoba	-	-	-	-	-	1	-	-	-	-	-	-	-	-	-	1
Cundinamarca	-	1	5	4	2	4	4	1	3	3	2	-	1	-	5	35
Guaviare	-	-	-	-	-	-	-	1	-	1	-	-	-	-	-	2
Huila	-	1	1	1	-	-	-	-	-	1	1	-	-	-	-	5
Magdalena	-	-	-	-	-	-	-	-	-	-	-	1	-	-	-	1
Meta	-	2	3	3	-	2	-	-	1	2	-	1	1	1	-	16
Norte De Santander	-	-	-	-	-	-	-	-	-	-	-	-	-	-	1	1
Putumayo	-	-	-	-	-	-	1	-	-	-	-	-	-	-	-	1
San Andres	-	-	-	-	-	-	-	-	1	-	-	-	-	-	-	1
Santander	-	-	-	-	1	-	-	-	-	-	-	-	1	-	-	2
Tolima	1	1	2	3	6	3	5	1	2	2	1	5	3	1	-	36
Vichada	-	-	-	-	-	-	-	1	-	-	-	-	-	-	-	1
Total General	1	5	14	12	9	10	12	7	8	10	4	7	6	3	6	114

Fuente: Secretaría de Salud de Bogotá, D.C. Sistema Alerta Acción, SAA.

TABLA 10. Clasificación del evento. Dengue Hemorrágico. Bogotá, D.C., 2005.

Evento	Laboratorio	Total
Dengue Hemorrágico	114	114

Fuente: Secretaría de Salud de Bogotá, D.C. Sistema Alerta Acción, SAA.

TABLA 11. Número de Casos Notificados de Dengue Clásico, por Lugar de Procedencia y Grupo de Edad. Fuera de Bogotá, D.C., 2005.

	Grupo de Edad													Total			
	Menos de 1 año	De 1 a 4 años	De 5 a 9 años	De 10 a 14 años	De 15 a 19 años	De 20 a 24 años	De 25 a 29 años	De 30 a 34 años	De 35 a 39 años	De 40 a 44 años	De 45 a 49 años	De 50 a 54 años	De 55 a 59 años		De 60 a 64 años	De 65 y más años	
Amazonas	-	-	-	-	-	-	1	-	-	-	-	-	-	-	-	1	
Antioquia	-	-	-	-	1	-	1	-	-	1	-	-	-	-	-	1	4
Arauca	-	-	-	-	-	1	2	-	-	-	-	1	-	-	-	-	4
Atlántico	-	-	-	1	1	1	2	1	1	1	-	-	-	-	-	-	8
Bolívar	-	-	-	-	-	-	-	1	1	1	-	-	-	-	1	-	4
Boyaca	-	-	-	-	-	1	1	1	1	1	-	-	-	-	-	-	5
Brasil	-	-	-	-	-	-	-	-	-	-	1	-	-	-	-	-	1
Caldas	-	1	1	1	-	-	-	1	1	1	-	-	-	-	1	-	7
Caqueta	-	-	-	1	-	-	-	1	1	-	1	1	-	-	-	-	5
Casanare	-	-	1	1	-	3	3	2	1	1	2	3	2	-	-	-	19
Cauca	-	-	-	-	-	-	1	-	1	-	-	-	1	-	-	-	3
Cesar	-	-	-	1	-	-	-	1	-	1	-	-	-	-	-	1	4
Chocó	-	-	-	-	-	1	-	1	1	-	-	-	-	-	-	-	3
Córdoba	-	-	-	-	1	1	1	1	-	-	-	-	-	-	-	-	4
Cundinamarca	3	8	24	17	16	22	23	13	14	18	8	13	8	11	15	213	
Guainía	-	-	-	-	-	-	-	-	-	1	-	-	-	-	-	-	1
Guaviare	-	-	-	1	1	2	1	-	3	-	-	1	1	-	-	-	10

CONTINÚA ▲

Lugar de Procedencia	Grupo de Edad														Total	
	Menos de 1 año	De 1 a 4 años	De 5 a 9 años	De 10 a 14 años	De 15 a 19 años	De 20 a 24 años	De 25 a 29 años	De 30 a 34 años	De 35 a 39 años	De 40 a 44 años	De 45 a 49 años	De 50 a 54 años	De 55 a 59 años	De 60 a 64 años		De 65 y más años
Huila	-	-	-	3	-	2	-	1	1	2	-	2	1	-	-	12
La Guajira	-	-	-	-	1	-	-	1	-	1	1	-	-	-	-	4
Magdalena	-	-	-	-	-	1	-	1	-	-	-	1	-	-	-	3
Meta	1	4	6	4	13	9	13	8	10	4	8	4	1	4	7	96
Nariño	-	-	-	-	-	-	-	-	-	-	-	-	1	-	-	1
Putumayo	-	-	-	1	-	-	1	-	-	-	-	-	1	-	-	3
Quindío	-	-	-	1	-	-	-	-	-	1	1	-	-	-	-	4
Risaralda	-	-	-	-	-	-	1	-	1	-	-	-	-	-	-	2
Santander	-	1	-	2	-	1	-	3	1	1	-	1	1	1	-	12
Sucre	-	-	-	-	-	-	-	1	-	-	-	-	-	-	-	1
Tolima	1	7	4	10	12	14	12	15	9	12	8	11	4	5	4	128
Valle	-	-	-	1	2	1	-	3	2	2	1	1	-	-	-	13
Vichada	-	-	-	-	-	-	-	-	1	-	-	-	-	-	-	2
Total General	5	21	36	45	48	60	64	56	49	50	31	39	24	21	28	577

Fuente: Secretaría de Salud de Bogotá, D.C. Sistema Alerta Acción, SAA.

TABLA 12.
Clasificación del evento. Dengue Clásico. Bogotá, D.C., 2005.

Evento	Laboratorio	Total
Dengue Clásico	577	577

Fuente: Secretaría de Salud de Bogotá, D.C. Sistema Alerta Acción, SAA.

Violencia Intrafamiliar

TABLA 1. Casos identificados de Violencia Física, según grupos de edad y género. Bogotá, D.C. 2004 – 2005.

Grupo de Edad	2004					2005						
	Masculino	Porcentaje por Género según Edad	Femenino	Porcentaje por Género según Edad	Total	Porcentaje por Edad	Masculino	Porcentaje por Género según Edad	Femenino	Porcentaje por Género según Edad	Total	Porcentaje por Edad
Menor de 1 año	40	56,3%	31	43,7%	71	2,5%	61	56,5%	47	43,5%	108	2,9%
De 1 a 5 años	162	47,1%	182	52,9%	344	12,3%	265	54,4%	222	45,6%	487	13,1%
De 6 a 10 años	420	55,3%	340	44,7%	760	27,3%	553	57,4%	411	42,6%	964	26,0%
De 11 a 15 años	266	42,2%	365	57,8%	631	22,6%	276	42,6%	372	57,4%	648	17,5%
De 16 a 20 años	24	9,0%	243	91,0%	267	9,6%	57	18,3%	254	81,7%	311	8,4%
De 21 a 25 años	6	3,2%	182	96,8%	188	6,7%	21	6,8%	290	93,2%	311	8,4%
De 26 a 30 años	12	6,5%	174	93,5%	186	6,7%	15	5,7%	249	94,3%	264	7,1%
De 31 a 35 años	6	5,2%	109	94,8%	115	4,1%	13	6,6%	185	93,4%	198	5,3%
De 36 a 40 años	8	9,8%	74	90,2%	82	2,9%	4	2,5%	153	97,5%	157	4,2%
De 41 a 45 años	8	13,1%	53	86,9%	61	2,2%	12	10,8%	99	89,2%	111	3,0%
De 46 a 50 años	1	3,6%	27	96,4%	28	1,0%	6	11,1%	48	88,9%	54	1,5%
De 51 a 55 años	1	4,8%	20	95,2%	21	0,8%	7	18,4%	31	81,6%	38	1,0%
De 56 a 60 años	0	0,0%	9	100,0%	9	0,3%	1	7,1%	13	92,9%	14	0,4%
Más de 60 años	3	12,5%	21	87,5%	24	0,9%	13	33,3%	26	66,7%	39	1,1%
Total	957	34,3%	1.830	65,7%	2.787	100,0%	1.304	35,2%	2.400	64,8%	3.704	100,0%

Fuente: Secretaría Distrital de Salud de Bogotá, D.C. Sistema de Vigilancia Epidemiológica de la Violencia Intrafamiliar. SIVIM

TABLA 2. Casos identificados de Violencia Emocional, según grupos de edad y género. Bogotá, D.C. 200 – 2005.

Grupo de Edad	2004					2005						
	Masculino	Porcentaje por Género según Edad	Femenino	Porcentaje por Género según Edad	Total	Porcentaje por Edad	Masculino	Porcentaje por Género según Edad	Femenino	Porcentaje por Género según Edad	Total	Porcentaje por Edad
Menor de 1 año	59	49,2%	61	50,8%	120	3,0%	101	60,5%	66	39,5%	167	3,1%
De 1 a 5 años	283	47,9%	308	52,1%	591	14,8%	436	50,2%	432	49,8%	868	15,9%
De 6 a 10 años	613	51,6%	576	48,4%	1189	29,7%	871	54,5%	728	45,5%	1599	29,3%
De 11 a 15 años	365	36,2%	643	63,8%	1008	25,2%	485	41,1%	695	58,9%	1180	21,6%

CONTINUA ▲

Grupo de Edad	2004					2005						
	Masculino	Porcentaje por Género según Edad	Femenino	Porcentaje por Género según Edad	Total	Porcentaje por Edad	Masculino	Porcentaje por Género según Edad	Femenino	Porcentaje por Género según Edad	Total	Porcentaje por Edad
De 16 a 20 años	50	13,2%	330	86,8%	380	9,5%	76	19,0%	324	81,0%	400	7,3%
De 26 a 30 años	14	7,8%	166	92,2%	180	4,5%	13	5,0%	246	95,0%	259	4,7%
De 31 a 35 años	3	2,8%	104	97,2%	107	2,7%	15	7,2%	193	92,8%	208	3,8%
De 36 a 40 años	10	11,9%	74	88,1%	84	2,1%	6	3,4%	172	96,6%	178	3,3%
De 41 a 45 años	6	9,5%	57	90,5%	63	1,6%	5	4,6%	104	95,4%	109	2,0%
De 46 a 50 años	2	7,4%	25	92,6%	27	0,7%	8	12,3%	57	87,7%	65	1,2%
De 51 a 55 años	3	10,3%	26	89,7%	29	0,7%	7	16,7%	35	83,3%	42	0,8%
De 56 a 60 años	1	6,7%	14	93,3%	15	0,4%	2	9,5%	19	90,5%	21	0,4%
Más de 60 años	5	15,2%	28	84,8%	33	0,8%	21	26,3%	59	73,8%	80	1,5%
Total	1423	35,5%	2583	64,5%	4006	100,0%	2072	38,0%	3386	62,0%	5458	100,0%

Fuente: Secretaría Distrital de Salud de Bogotá, D.C. Sistema de Vigilancia Epidemiológica de la Violencia Intrafamiliar. SIVIM

TABLA 3.

Casos identificados de Violencia Sexual, según grupos de edad y género. Bogotá, D.C. 2004 – 2005.

Grupo de Edad	2004					2005						
	Masculino	Porcentaje por Género según Edad	Femenino	Porcentaje por Género según Edad	Total	Porcentaje por Edad	Masculino	Porcentaje por Género según Edad	Femenino	Porcentaje por Género según Edad	Total	Porcentaje por Edad
Menor de 1 año	4	20,0%	16	80,0%	20	1,2%	3	23,1%	10	76,9%	13	0,7%
De 1 a 5 años	51	22,6%	175	77,4%	226	14,0%	78	27,4%	207	72,6%	285	15,0%
De 6 a 10 años	106	23,2%	351	76,8%	457	28,2%	132	23,6%	428	76,4%	560	29,6%
De 11 a 15 años	62	12,1%	452	87,9%	514	31,7%	89	15,2%	497	84,8%	586	30,9%
De 16 a 20 años	17	7,8%	200	92,2%	217	13,4%	11	4,5%	231	95,5%	242	12,8%
De 21 a 25 años	5	5,3%	90	94,7%	95	5,9%	4	4,2%	92	95,8%	96	5,1%
De 26 a 30 años	0	0,0%	45	100,0%	45	2,8%	3	7,7%	36	92,3%	39	2,1%
De 31 a 35 años	1	7,1%	13	92,9%	14	0,9%	2	9,5%	19	90,5%	21	1,1%
De 36 a 40 años	0	0,0%	12	100,0%	12	0,7%	2	7,1%	26	92,9%	28	1,5%
De 41 a 45 años	0	0,0%	6	100,0%	6	0,4%	0	0,0%	9	100,0%	9	0,5%

CONTINÚA ▲

Grupo de Edad	2004					2005						
	Masculino	Porcentaje por Género según Edad	Femenino	Porcentaje por Género según Edad	Total	Porcentaje por Edad según Edad	Masculino	Porcentaje por Género según Edad	Femenino	Porcentaje por Género según Edad	Total	Porcentaje por Edad
De 5 a 15 años	0	0,0%	3	100,0%	3	0,2%	0	0,0%	5	100,0%	5	0,3%
De 16 a 25 años	0	0,0%	1	100,0%	1	0,1%	0	-	0	-	0	0,0%
Más de 26 años	0	0,0%	5	100,0%	5	0,3%	0	0,0%	6	100,0%	6	0,3%
Total	246	15,2%	1.373	84,8%	1.619	100,0%	324	17,1%	1.570	82,9%	1.894	100,0%

Fuente: Secretaría Distrital de Salud de Bogotá, D.C. Sistema de Vigilancia Epidemiológica de la Violencia Intrafamiliar. SIVIM

TABLA 4. Casos identificados de Violencia sexual, según edad y género por Localidad. Bogotá, D.C. 2004 – 2005.

Localidad	2004					2005						
	Masculino	Porcentaje por Género	Femenino	Porcentaje por Género	Total	Porcentaje por Localidad	Masculino	Porcentaje por Género	Femenino	Porcentaje por Género	Total	Porcentaje por Localidad
Usaquén	83	28,5%	208	71,5%	291	2,7%	82	24,3%	255	75,7%	337	2,2%
Chapinero	22	33,8%	43	66,2%	65	0,6%	57	44,2%	72	55,8%	129	0,9%
Santa Fe	83	48,5%	88	51,5%	171	1,6%	224	42,7%	300	57,3%	524	3,5%
San Cristóbal	340	27,1%	914	72,9%	1.254	11,6%	533	39,1%	830	60,9%	1.363	9,0%
Usme	113	30,4%	259	69,6%	372	3,4%	209	40,3%	309	59,7%	518	3,4%
Tunjuelito	226	46,6%	259	53,4%	485	4,5%	91	41,7%	127	58,3%	218	1,4%
Bosa	308	34,4%	588	65,6%	896	8,3%	329	38,8%	519	61,2%	848	5,6%
Kémedy	114	36,2%	201	63,8%	315	2,9%	235	30,7%	530	69,3%	765	5,1%
Fontibón	143	41,1%	205	58,9%	348	3,2%	138	33,6%	273	66,4%	411	2,7%
Engativá	276	24,6%	845	75,4%	1.121	10,4%	532	34,2%	1.025	65,8%	1.557	10,3%
Suba	337	34,0%	654	66,0%	991	9,2%	667	38,5%	1.066	61,5%	1.733	11,5%
Barrios Unidos	10	17,5%	47	82,5%	57	0,5%	109	42,6%	147	57,4%	256	1,7%
Teusaquillo	7	11,7%	53	88,3%	60	0,6%	33	42,3%	45	57,7%	78	0,5%
Los Mártires	46	35,1%	85	64,9%	131	1,2%	130	32,5%	270	67,5%	400	2,6%
Antonio Nariño	87	41,2%	124	58,8%	211	2,0%	139	31,4%	304	68,6%	443	2,9%
Puente Aranda	66	28,3%	167	71,7%	233	2,2%	224	42,2%	307	57,8%	531	3,5%
La Candelaria	22	44,9%	27	55,1%	49	0,5%	34	38,6%	54	61,4%	88	0,6%

CONTINUA

Localidad	2004					2005						
	Masculino	Porcentaje por Género	Femenino	Porcentaje por Género	Total	Porcentaje por Localidad	Masculino	Porcentaje por Género	Femenino	Porcentaje por Género	Total	Porcentaje por Localidad
Ciudad Bolívar	801	46,3%	930	53,7%	1.731	16,0%	927	43,8%	1.191	56,2%	2.118	14,0%
Sumapaz	29	23,4%	95	76,6%	124	1,1%	19	25,0%	57	75,0%	76	0,5%
Sin Dato	299	35,9%	535	64,1%	834	7,7%	352	34,4%	670	65,6%	1.022	6,8%
Total	3.801	35,1%	7.014	64,9%	10.815	100%	5.670	37,5%	9.457	62,5%	15.127	100%

Fuente: Secretaría Distrital de Salud de Bogotá, D.C. Sistema de Vigilancia Epidemiológica de la Violencia Intrafamiliar. SIVIM

TABLA 5.
Casos identificados de Violencia Económica, según grupos de edad y género. Bogotá, D.C. 2004 – 2005.

Grupo de Edad	2004					2005						
	Masculino	Porcentaje por Género según Edad	Femenino	Porcentaje por Género según Edad	Total	Porcentaje por Edad	Masculino	Porcentaje por Género según Edad	Femenino	Porcentaje por Género según Edad	Total	Porcentaje por Edad
Menor de 1 año	12	35,3%	22	64,7%	34	9,7%	17	58,6%	12	41,4%	29	6,8%
De 1 a 5 años	34	44,2%	43	55,8%	77	22,1%	41	48,2%	44	51,8%	85	20,0%
De 6 a 10 años	58	63,0%	34	37,0%	92	26,4%	61	60,4%	40	39,6%	101	23,8%
De 11a 15 años	28	51,9%	26	48,1%	54	15,5%	41	48,8%	43	51,2%	84	19,8%
De 16 a 20 años	2	10,0%	18	90,0%	20	5,7%	6	24,0%	19	76,0%	25	5,9%
De 21 a 25 años	1	4,8%	20	95,2%	21	6,0%	2	6,7%	28	93,3%	30	7,1%
De 26 a 30 años	0	0,0%	13	100,0%	13	3,7%	0	0,0%	16	100,0%	16	3,8%
De 31 a 35 años	1	10,0%	9	90,0%	10	2,9%	1	5,3%	18	94,7%	19	4,5%
De 36 a 40 años	2	25,0%	6	75,0%	8	2,3%	0	0,0%	13	100,0%	13	3,1%
De 41 a 45 años	0	0,0%	4	100,0%	4	1,1%	0	0,0%	10	100,0%	10	2,4%
De 46 a 50 años	0	0,0%	3	100,0%	3	0,9%	0	0,0%	2	100,0%	2	0,5%
De 51a 55 años	1	50,0%	1	50,0%	2	0,6%	0	0,0%	4	100,0%	4	0,9%
De 56 a 60 años	0	0,0%	4	100,0%	4	1,1%	0	-	0	-	0	0,0%
Más de 60 años	3	42,9%	4	57,1%	7	2,0%	1	14,3%	6	85,7%	7	1,6%
Total	142	40,7%	207	59,3%	349	100,0%	170	40,0%	255	60,0%	425	100,0%

Fuente: Secretaría Distrital de Salud de Bogotá, D.C. Sistema de Vigilancia Epidemiológica de la Violencia Intrafamiliar. SIVIM

TABLA 6. Casos identificados de Violencia Intrafamiliar por negligencia o descuido, según grupos de edad y género. Bogotá, D.C. 2004 – 2005.

Grupo de Edad	2004					2005						
	Masculino	Porcentaje por Género según Edad	Femenino	Porcentaje por Género según Edad	Total	Porcentaje por Edad	Masculino	Porcentaje por Género según Edad	Femenino	Porcentaje por Género según Edad	Total	Porcentaje por Edad
Menor de 1 año	143	47,5%	158	52,5%	301	19,9%	243	53,9%	208	46,1%	451	17,1%
De 1 a 5 años	244	47,8%	267	52,3%	511	33,8%	456	51,4%	432	48,6%	888	33,7%
De 6 a 10 años	239	62,2%	145	37,8%	384	25,4%	362	55,2%	294	44,8%	656	24,9%
De 11a 15 años	95	47,5%	105	52,5%	200	13,2%	213	53,9%	182	46,1%	395	15,0%
De 16 a 20 años	17	28,8%	42	71,2%	59	3,9%	17	18,3%	76	81,7%	93	3,5%
De 21 a 25 años	1	33,3%	2	66,7%	3	0,2%	5	26,3%	14	73,7%	19	0,7%
De 26 a 30 años	0	0,0%	12	100,0%	12	0,8%	3	10,0%	27	90,0%	30	1,1%
De 31 a 35 años	0	0,0%	14	100,0%	14	0,9%	1	6,3%	15	93,8%	16	0,6%
De 36 a 40 años	3	42,9%	4	57,1%	7	0,5%	1	8,3%	11	91,7%	12	0,5%
De 41 a 45 años	0	0,0%	7	100,0%	7	0,5%	1	11,1%	8	88,9%	9	0,3%
De 46 a 50 años	0	0,0%	1	100,0%	1	0,1%	3	60,0%	2	40,0%	5	0,2%
De 51a 55 años	1	50,0%	1	50,0%	2	0,1%	2	33,3%	4	66,7%	6	0,2%
De 56 a 60 años	1	33,3%	2	66,7%	3	0,2%	0	0,0%	2	100,0%	2	0,1%
Más de 60 años	2	20,0%	8	80,0%	10	0,7%	9	15,8%	48	84,2%	57	2,2%
Total	746	49,3%	768	50,7%	1.514	100,0%	1.316	49,9%	1.323	50,1%	2.639	100,0%

Fuente: Secretaría Distrital de Salud de Bogotá, D.C. Sistema de Vigilancia Epidemiológica de la Violencia Intrafamiliar. SIVIM

TABLA 7. Casos identificados de Violencia Intrafamiliar por abandono, según grupos de edad y género. Bogotá, D.C. 2004 – 2005.

Grupo de Edad	2004					2005						
	Masculino	Porcentaje por Género según Edad	Femenino	Porcentaje por Género según Edad	Total	Porcentaje por Edad	Masculino	Porcentaje por Género según Edad	Femenino	Porcentaje por Género según Edad	Total	Porcentaje por Edad
Menor de 1 año	47	49,5%	48	50,5%	95	17,6%	70	51,1%	67	48,9%	137	13,6%
De 1 a 5 años	83	61,9%	51	38,1%	134	24,8%	160	54,8%	132	45,2%	292	29,0%
De 6 a 10 años	105	63,3%	61	36,7%	166	30,7%	157	56,3%	122	43,7%	279	27,7%
De 11a 15 años	46	53,5%	40	46,5%	86	15,9%	71	42,0%	98	58,0%	169	16,8%
De 16 a 20 años	4	15,4%	22	84,6%	26	4,8%	8	16,7%	40	83,3%	48	4,8%

CONTINUA

Grupo de Edad	2004						2005					
	Masculino	Porcentaje por Género según Edad	Femenino	Porcentaje por Género según Edad	Total	Porcentaje por Edad	Masculino	Porcentaje por Género según Edad	Femenino	Porcentaje por Género según Edad	Total	Porcentaje por Edad
De 26 a 30 años	0	0,0%	5	100,0%	5	0,9%	0	0,0%	13	100,0%	13	1,3%
De 31 a 35 años	0	0,0%	6	100,0%	6	1,1%	1	11,1%	8	88,9%	9	0,9%
De 36 a 40 años	0	0,0%	2	100,0%	2	0,4%	0	0,0%	5	100,0%	5	0,5%
De 41 a 45 años	0	0,0%	7	100,0%	7	1,3%	0	0,0%	3	100,0%	3	0,3%
De 46 a 50 años	0	-	0	-	0	0,0%	1	50,0%	1	50,0%	2	0,2%
De 51 a 55 años	0	-	0	-	0	0,0%	0	0,0%	1	100,0%	1	0,1%
De 56 a 60 años	0	0,0%	1	100,0%	1	0,2%	1	50,0%	1	50,0%	2	0,2%
Más de 60 años	2	22,2%	7	77,8%	9	1,7%	10	35,7%	18	64,3%	28	2,8%
Total	287	53,1%	253	46,9%	540	100,0%	484	48,1%	523	51,9%	1.007	100,0%

Fuente: Secretaría Distrital de Salud de Bogotá, D.C. Sistema de Vigilancia Epidemiológica de la Violencia Intrafamiliar. SIVIM

Infecciones IntraHospitalarias

GRAFICA. 1

Comportamiento del Índice de Infección Intrahospitalaria. Bogotá, D.C. 2004 - 2005

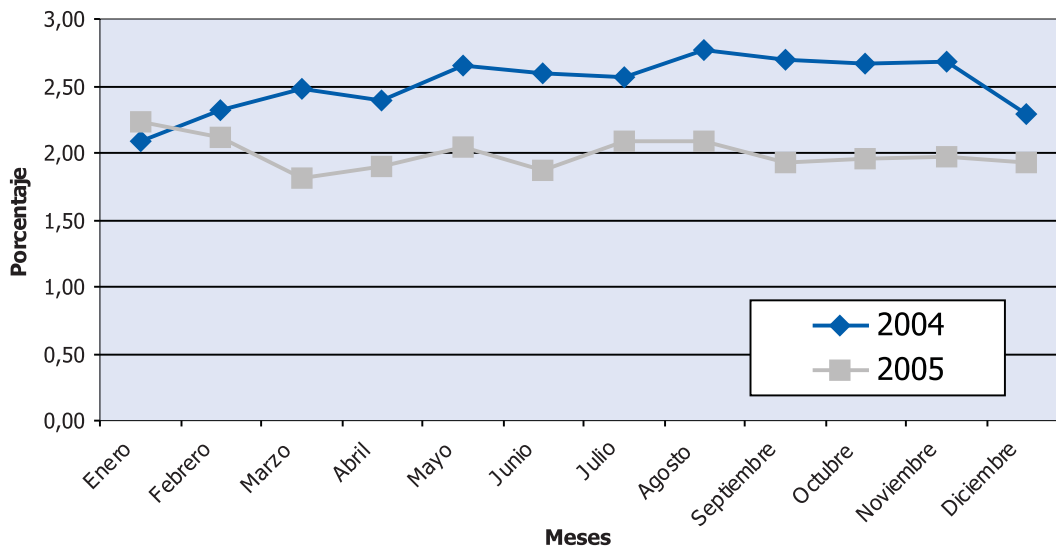

Fuente: Secretaría Distrital de Salud de Bogotá, D.C. - Sistema de Vigilancia Epidemiológica de Infecciones Intrahospitalarias.
* Información Preliminar del 2005.

GRAFICA 2.

Comportamiento del Índice de Infección Intrahospitalaria. Bogotá, D.C. 2002 - 2005

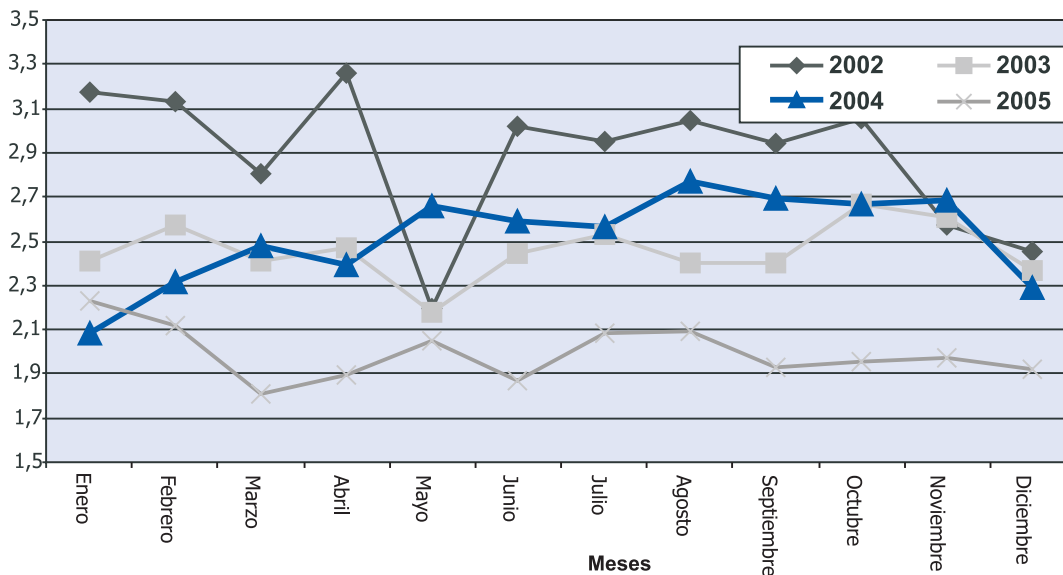

Fuente: Secretaría Distrital de Salud de Bogotá, D.C. - Sistema de Vigilancia Epidemiológica de Infecciones Intrahospitalarias.
* Información Preliminar del 2005.

TABLA 1.
Índice de Infección Intrahospitalaria, por mes, Bogotá, D.C. 2002 - 2005

Mes	2002			2003			2004			2005		
	Número de casos	Egresos	Índice	Número de casos	Egresos	Índice	Número de casos	Egresos	Índice	Número de casos	Egresos	Índice
Enero	797	25.089	3,2	984	40.895	2,4	1.002	48.129	2,08	1.290	57.941	2,23
Febrero	790	25.231	3,1	1.012	39.397	2,6	1.059	45.721	2,32	1.279	60.505	2,11
Marzo	1.007	35.917	2,8	1.095	45.492	2,4	1.249	50.402	2,48	1.231	67.905	1,81
Abril	974	29.855	3,3	1.030	41.663	2,5	1.190	49.784	2,39	1.307	68.864	1,90
Mayo	1.204	54.937	2,2	970	44.452	2,2	1.360	51.183	2,66	1.375	67.096	2,05
Junio	1.192	39.503	3,0	998	40.888	2,4	1.294	49.897	2,59	1.242	66.580	1,87
Julio	858	29.046	3,0	1.095	43.317	2,5	1.235	48.218	2,56	1.373	65.876	2,08
Agosto	816	26.781	3,0	1.039	43.265	2,4	1.324	47.821	2,77	1.376	65.774	2,09
Septiembre	833	28.273	2,9	1.047	43.573	2,4	1.306	48.562	2,69	1.328	68.901	1,93
Octubre	759	24.840	3,1	1.176	44.071	2,7	1.352	50.666	2,67	1.311	67.035	1,96
Noviembre	642	24.992	2,6	1.028	39.479	2,6	1.320	49.238	2,68	1.358	68.761	1,98
Diciembre	612	24.958	2,5	1.254	52.978	2,4	1.109	48.393	2,29	1.143	59.503	1,92
Total	10.484	369.422	2,84	12.728	519.470	2,45	14.800	588.014	2,52	15.613	784.741	1,99

$$\text{Nota: Índice de infección} = \frac{\text{No. de casos de infección intrahospitalaria en el período}}{\text{Egresos Hospitalarios en el período}} \times 100$$

* Información Preliminar del 2005.
Fuente: Secretaría Distrital de Salud de Bogotá, D.C. - Sistema de Vigilancia Epidemiológica de Infecciones Intrahospitalarias.

GRAFICA 3.
Porcentaje de Infecciones Intrahospitalarias, según Diagnóstico. Bogotá, D.C.
Enero - Septiembre 2005*

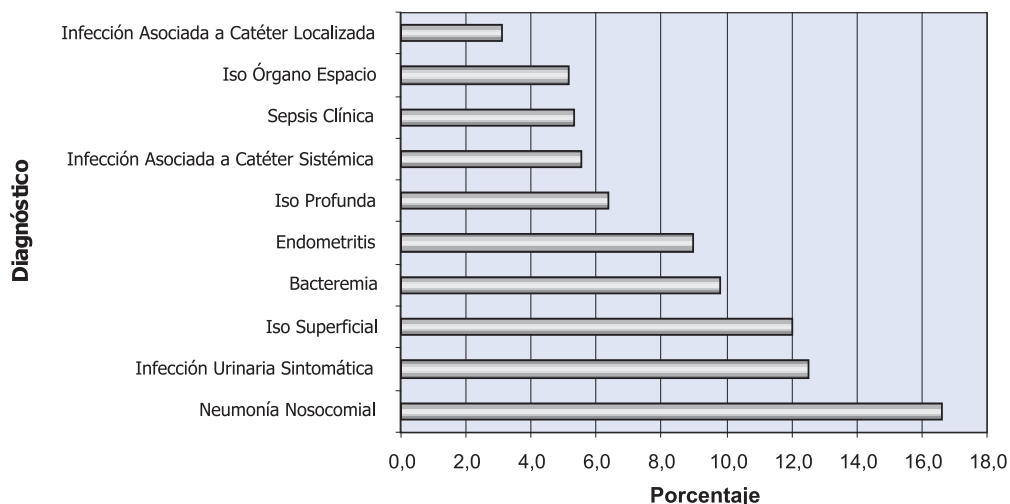

Fuente: Secretaría Distrital de Salud de Bogotá, D.C. - Sistema de Vigilancia Epidemiológica de Infecciones Intrahospitalarias.
 * Información Preliminar del 2005.

TABLA 2.
Porcentaje de Infecciones Intrahospitalarias, según Diagnóstico. Bogotá, D.C. - 2005*

Localización Anatómica	2005	Porcentaje
Neumonía Nosocomial	2.402	16,6
Infección Urinaria Sintomática	1.815	12,5
Iso Superficial	1.739	12,0
Bacteremia	1.420	9,8
Endometritis	1.297	9,0
Iso Profunda	919	6,3
Infección Asociada a Catéter Sistémica	803	5,5
Sepsis Clínica	772	5,3
Iso Órgano Espacio	747	5,2
Infección Asociada a Catéter Localizada	446	3,1
Bronquitis, Bronquiolitis, Traqueitis, Traqueobronquitis, Absceso Pulmonar	267	1,8
Infección Vasculor o Venosa Central	202	1,4
Infección de Tejidos Blandos	181	1,3
Enterocolitis Necrotizante Infantil	162	1,1
Conjuntivitis	159	1,1
Onfalitis del Recién Nacido	131	0,9
Infección Gastro Intestinal	112	0,8
Infección Intra Abdominal	107	0,7
Infección de piel	102	0,7
Meningitis o Ventrículitis	93	0,6
Bacteriuria Asintomática	77	0,5
Ostiomelitis	62	0,4
Mediastinitis	60	0,4

CONTINÚA ►

Localización Anatómica	2005	Porcentaje
Gastroenteritis	56	0,4
Infecciones Tracto Reproductivo de Hombres y Mujeres	48	0,3
Sinusitis	47	0,3
Endocarditis	29	0,2
Infección Vaginal	22	0,2
Faringitis Laringitis Epiglotitis Amigdalitis Faringoamigdalitis	21	0,1
Mastitis	20	0,1
Otitis Media	18	0,1
Articulación o Bursa	15	0,1
Episiotomía	15	0,1
Infección de Úlcera por Decúbito	15	0,1
Circuncisión en Recién Nacido	13	0,1
Infecciones de los Ojos, diferentes a la Conjuntivitis	13	0,1
Infección Intracraneana	11	0,1
Infección de Quemaduras	8	0,1
Mastoiditis	7	0,0
Hepatitis	7	0,0
Infecciones Riñón Uréter Espacio Perinefítico	7	0,0
Infección Disco Vertebral	7	0,0
Absceso Espinal sin Meningitis	6	0,0
Otitis Externa	6	0,0
Otitis Interna	6	0,0
Miocarditis o Pericarditis	6	0,0
Total	14.480	100

Fuente: Secretaría Distrital de Salud de Bogotá, D.C. - Sistema de Vigilancia Epidemiológica de Infecciones Intrahospitalarias.
* Información Preliminar del 2005.

GRAFICA 4.

Porcentaje de Infección Intrahospitalaria, según servicio para adultos. Bogotá, D.C. Año 2005*

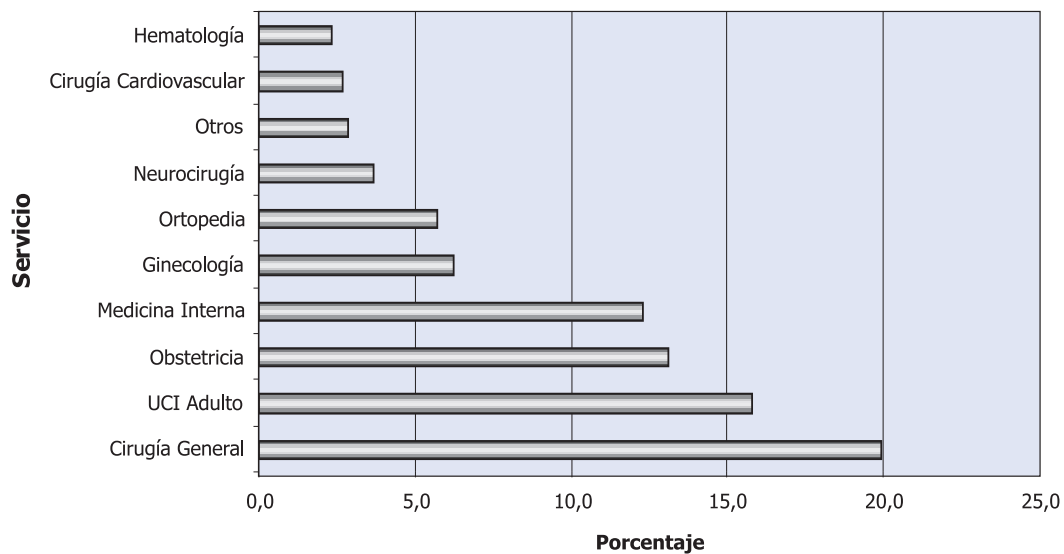

Fuente: Secretaría Distrital de Salud de Bogotá, D.C. - Sistema de Vigilancia Epidemiológica de Infecciones Intrahospitalarias.
* Información Preliminar del 2005.

TABLA 3.

Distribución de casos de Infecciones Intrahospitalarias, según servicio para adultos. Bogotá, D.C. - Año 2005*

Servicio	2005	Porcentaje
Cirugía General	2.150	20,0
UCI Adulto	1.699	15,8
Obstetricia	1.415	13,1
Medicina Interna	1.322	12,3
Ginecología	674	6,3
Ortopedia	618	5,7
Neurocirugía	393	3,6
Otros	305	2,8
Cirugía Cardiovascular	290	2,7
Hematología	249	2,3
Urología	196	1,8
Cirugía Plástica	179	1,7
Gastroenterología	144	1,3
Quemados	125	1,2
Urgencias	117	1,1
Oncología	100	0,9
Cirugía de Seno (Ontología)	91	0,8
Neurología	91	0,8
UCI Coronaria	85	0,8
Unidad Cuidado Intermedio Adulto	80	0,7
Cirugía Ambulatoria	78	0,7
Insectología	58	0,5
Nefrología	57	0,5
Neumología	53	0,5
Cirugía de Tórax (Ontología)	48	0,4
Cirugía de Cabeza y Cuello (Ontología)	47	0,4
Proctología	36	0,3
Cardiología	34	0,3
Oftalmología	10	0,1
Otorrinolaringología	9	0,1
Hemodinámica	8	0,1
Clínica del Dolor	7	0,1
Electrofisiología Cardíaca	4	0,0
Dermatología	1	0,0
Endocrinología	1	0,0
Total	10.774	100,0

Fuente: Secretaría Distrital de Salud de Bogotá, D.C. - Sistema de Vigilancia Epidemiológica de Infecciones Intrahospitalarias.

* Información Preliminar del 2005.

GRAFICA 5.
Porcentaje de Infección Intrahospitalaria, según Servicio de Pediatría. Bogotá, D.C. - Año 2005*

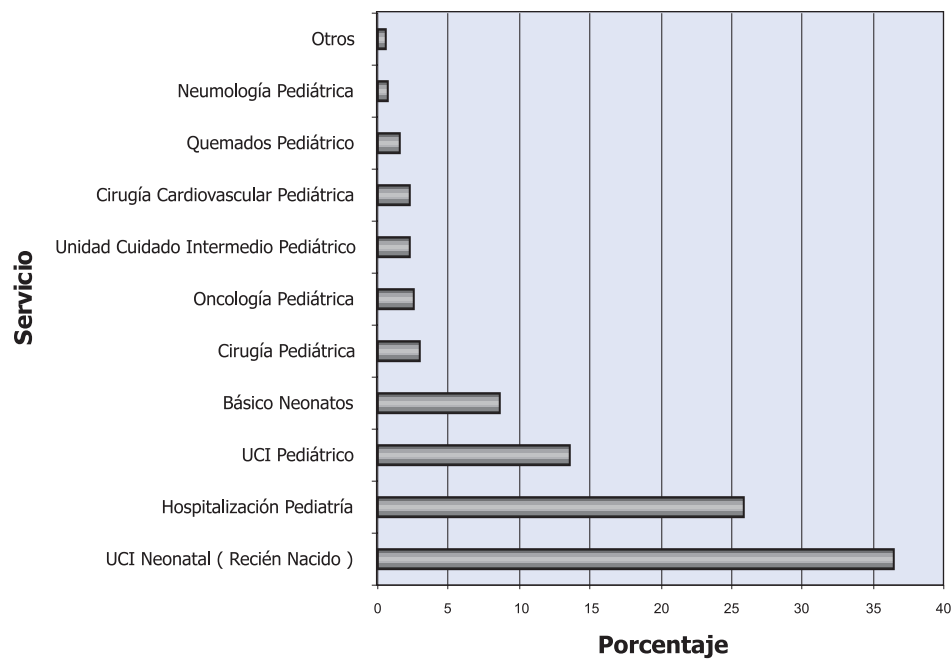

Fuente: Secretaría Distrital de Salud de Bogotá, D.C. - Sistema de Vigilancia Epidemiológica de Infecciones Intrahospitalarias.
* Información Preliminar del 2005.

TABLA. 4
Distribución de casos se Infecciones Intrahospitalarias, según servicio de pediatría. Bogotá, D.C. - 2005*

Servicio	2005	Porcentaje
UCI Neonatal (Recién Nacido)	1.428	36,4
Hospitalización Pediatria	1.014	25,9
UCI Pediátrico	534	13,6
Básico Neonatos	331	8,6
Cirugía Pediátrica	114	2,9
Oncología Pediátrica	97	2,5
Unidad Cuidado Intermedio Pediátrico	90	2,3
Cirugía Cardiovascular Pediátrica	86	2,2
Quemados Pediátrico	59	1,5
Neumología Pediátrica	25	0,6
Otros	21	0,5
Urgencias Pediátricas	16	0,4
Nefrología Pediátrica	15	0,4
Neurocirugía Pediátrica	14	0,4
Cirugía Ambulatoria Pediátrica	13	0,3
Insectología Pediátrica	12	0,3
Gastroenterología Pediátrica	11	0,3
Ortopedia Pediátrica	10	0,3
Cirugía Oncológica Pediátrica	7	0,2
Neurología Pediátrica	7	0,2

CONTINÚA ►

Servicio	2005	Porcentaje
Urología Pediátrica	4	0,1
Hemodinamia Pediátrica	3	0,1
Clínica del Dolor Pediátrica	0	0,0
Dermatología Pediátrica	0	0,0
Electrofisiología Pediátrica	0	0,0
Endocrinología Pediátrica	0	0,0
Hematología Pediátrica	0	0,0
Oftalmología Pediátrica	0	0,0
Otorrinolaringología Pediátrica	0	0,0
Total	3.918	100,0

Fuente: Secretaría Distrital de Salud de Bogotá, D.C. - Sistema de Vigilancia Epidemiológica de Infecciones Intrahospitalarias.
* Información Preliminar del 2005.

GRAFICA 6.
Porcentaje de Infecciones Intrahospitalarias, según Microorganismos Aislados para servicio adulto.
Bogotá, D.C. - Año 2005*

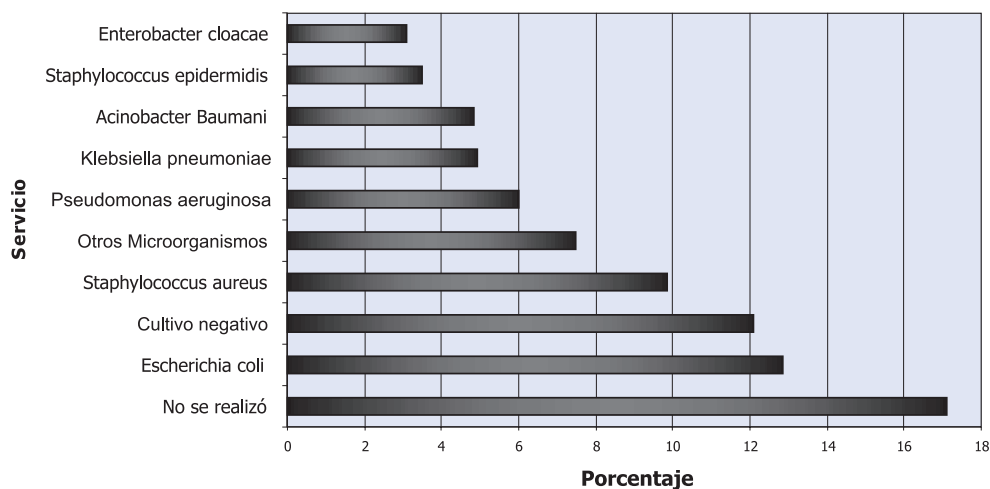

Fuente: Secretaría Distrital de Salud de Bogotá, D.C. - Sistema de Vigilancia Epidemiológica de Infecciones Intrahospitalarias.
* Información Preliminar del 2005.

TABLA 5.
Distribución de Infecciones Intrahospitalarias, según microorganismos en el servicio para adulto.
Bogotá, D.C.- Año 2005*

Microorganismo	2005	Porcentaje
No se realizó	1685	17,1
Escherichia coli	1264	12,8
Cultivo negativo	1191	12,1
Staphylococcus aureus	970	9,8
Otros Microorganismos	735	7,5
Pseudomonas aeruginosa	593	6,0
Klebsiella pneumoniae	484	4,9

CONTINÚA ►

Microorganismo	2005	Porcentaje
Acinobacter Baumani	475	4,8
Staphylococcus epidermidis	342	3,5
Enterobacter cloacae	306	3,1
Enterococcus faecalis	235	2,4
Staphylococcus metilino resistente	230	2,3
Candida albicans	222	2,3
Proteus mirabilis	170	1,7
Serratia marcescens	140	1,4
Klebsiella oxitoca	122	1,2
Klebsiella spp	120	1,2
Candida spp	119	1,2
Stenotrophomonas maltophilia	93	0,9
Citrobacter freundii	92	0,9
Morganella morganii	83	0,8
Enterobacter aerógenes	57	0,6
Enterococcus faecium	46	0,5
Candida tropicalis	44	0,4
Proteus vulgaris	25	0,3
Aspergillus spp	3	0,0
V.R.Sincitial	2	0,0
Rotavirus	2	0,0
Total	9850	100

Fuente: Secretaría Distrital de Salud de Bogotá, D.C.- Sistema de Vigilancia Epidemiológica de Infecciones Intrahospitalarias S.D.S.
* Información Preliminar del 2005.

GRAFICA 7.

Porcentaje de Infecciones Intrahospitalarias, según microorganismo aislado en el Servicio de Pediatría.
Bogotá, D.C. - Año 2005*

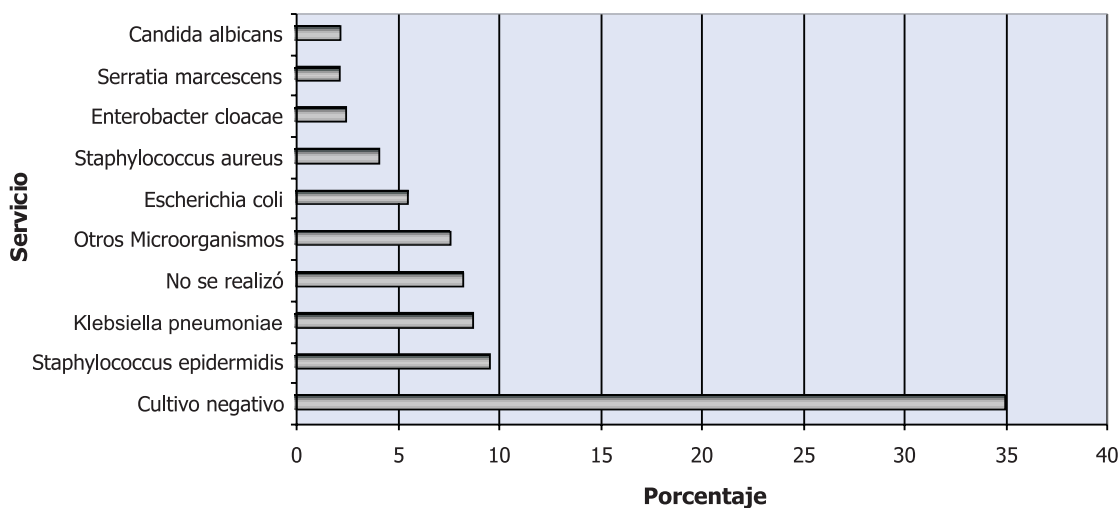

Fuente: Secretaría Distrital de Salud de Bogotá, D.C. - Sistema de Vigilancia Epidemiológica de Infecciones Intrahospitalarias.
* Información Preliminar del 2005.

TABLA 6.
Distribución de Infecciones Intrahospitalarias, según microorganismo en el Servicio de Pediatría.
Bogotá, D.C. - Año 2005*

Microorganismo	2005	Porcentaje
Cultivo negativo	1.229	35,1
Staphylococcus epidermidis	337	9,6
Klebsiella pneumoniae	309	8,8
No se realizó	291	8,3
Otros Microorganismos	269	7,7
Escherichia coli	197	5,6
Staphylococcus aureus	148	4,2
Enterobacter cloacae	90	2,6
Serratia marcescens	80	2,3
Candida albicans	79	2,3
Pseudomonas aeruginosa	76	2,2
Klebsiella oxitoca	71	2,0
Candida spp	54	1,5
Acinetobacter baumannii	49	1,4
Enterococcus faecalis	38	1,1
Candida tropicalis	37	1,1
Staphylococcus metilino resistente	28	0,8
Enterobacter aerógenes	27	0,8
Stenotrophomonas maltophilia	21	0,6
Proteus mirabilis	18	0,5
Rotavirus	17	0,5
Klebsiella spp	12	0,3
Citrobacter freundii	10	0,3
Enterococcus faecium	10	0,3
Morganella morganii	4	0,1
V.R.Sincitial	3	0,1
Proteus vulgaris	2	0,1
Aspergillus spp	0	0,0
Total	3.506	100

Seguridad Alimentaria y Nutricional

Sistema de Vigilancia Epidemiológica y Nutricional - SISVAN

TABLA 1.

Déficit de talla para la edad, peso para la talla y peso para la edad, en niños menores de diez años notificados al Sistema de Vigilancia Epidemiológica Alimentaria y Nutricional -SISVAN, por localidad. Bogotá, D.C. 2005.

Localidad	Prevalencia de déficit de talla para la edad (1)	Prevalencia de déficit de peso para la talla (2)	Prevalencia de déficit de talla para la edad (3)	Número de Registros
Usaquén	16,54	4,32	10,77	8.387
Chapinero	11,88	7,12	10,79	1.910
Santa Fe	18,98	4,12	12,34	4.490
San Cristóbal	20,22	6,08	15,33	6.302
Usme	18,00	5,73	11,32	15.941
Tunjuelito	15,36	3,87	10,44	5.526
Bosa	13,06	6,27	10,62	10.234
Kénnedy	12,90	5,65	9,65	12.918
Fontibón	10,30	8,99	7,51	7.806
Engativá	12,54	4,98	8,81	14.837
Suba	13,07	4,62	9,73	8.179
Barrios Unidos	12,80	2,53	9,88	1.539
Teusaquillo	2,70	2,32	3,92	18.356
Los Mártires	12,62	4,04	9,14	3.368
Antonio Nariño	12,56	5,12	7,62	7.387
Puente Aranda	10,38	5,48	8,61	3.450
La Candelaria	19,45	2,39	10,79	1.882
Rafael Uribe Uribe	13,45	7,00	10,69	20.701
Ciudad Bolívar	16,06	5,77	13,66	16.411
Sumapaz	15,58	4,28	6,51	584
Total Bogotá	13,21	5,30	9,85	170.208

Fuente: Secretaría Distrital de Salud de Bogotá, D.C. Área de Vigilancia en Salud Pública - SISVAN
Prevalencia Clásica: Prevalencia de los niños que están por debajo de dos desviaciones estándar.

1 Anteriormente llamada desnutrición crónica

2 Anteriormente llamada desnutrición aguda

3 Anteriormente llamada desnutrición global

TABLA 2.

Estado nutricional según el indicador Peso para la Talla en menores de diez años notificados al Sistema de Vigilancia Alimentaria y Nutricional (SISVAN). Bogotá, D.C. 2005.

Localidad	Prevalencia de déficit de talla para la edad (*)	Prevalencia a riesgo de déficit de talla para la edad	Prevalencia de adecuada talla para a edad (*)	Total Notificados
Usaquén	16,54	28,85	54,61	8.387
Chapinero	11,88	26,65	61,47	1.910
Santa Fe	18,98	28,89	52,14	4.490
San Cristóbal	20,22	30,24	49,54	6.302
Usme	18,00	27,53	54,47	15.941
Tunjuelito	15,36	26,15	58,49	5.526
Bosa	13,06	24,57	62,37	10.234

CONTINÚA ►

Localidad	Prevalencia de Desnutrición Crónica	Prevalencia a Riesgo de Desnutrición Crónica	Prevalencia de Adecuada Talla para la Edad	Total Notificados
Kénnedy	12,90	24,25	62,85	12.918
Fontibón	10,30	20,47	69,23	7.806
Engativá	12,54	23,74	63,72	14.837
Suba	13,07	25,60	61,33	8.179
Barrios Unidos	12,80	28,66	58,54	1.539
Teusaquillo	2,70	16,73	80,57	18.356
Los Mártires	12,62	25,98	61,40	3.368
Antonio Nariño	12,56	25,26	62,18	7.387
Puente Aranda	10,38	22,00	67,62	3.450
La Candelaria	19,45	33,37	47,18	1.882
Rafael Uribe Uribe	13,45	24,94	61,61	20.701
Ciudad Bolívar	16,06	30,00	53,95	16.411
Sumapaz	15,58	28,08	56,34	584
Total Bogotá	13,21	25,10	61,70	170.208

Fuente: Secretaría Distrital de Salud de Bogotá, D.C. Área de Vigilancia en Salud Pública - SISVAN
 * Anteriormente llamada desnutrición crónica

TABLA 3.

Estado nutricional según el indicador Peso para la Talla en menores de diez años notificados al Sistema de Vigilancia Alimentaria y Nutricional (SISVAN). Bogotá, D.C. 2005.

Localidad	Prevalencia de déficit de peso para la talla (*)	Prevalencia de riesgo de déficit de peso para la talla (*)	Prevalencia de adecuado peso para la talla (*)	Prevalencia de sobrepeso	Prevalencia de obesidad	Total
Usaquén	4,32	14,88	76,75	2,91	1,14	8.387
Chapinero	7,12	21,05	68,85	2,57	0,42	1.910
Santa Fe	4,12	15,50	76,84	2,65	0,89	4.490
San Cristóbal	6,08	20,36	69,61	2,89	1,06	6.302
Usme	5,73	18,15	71,90	3,15	1,07	15.941
Tunjuelito	3,87	15,64	75,26	3,82	1,41	5.526
Bosa	6,27	18,97	71,46	2,22	1,08	10.234
Kénnedy	5,65	17,36	72,29	3,41	1,29	12.918
Fontibón	8,99	19,87	67,44	2,83	0,87	7.806
Engativá	4,98	16,83	73,18	3,41	1,60	14.837
Suba	4,62	19,53	72,48	2,60	0,77	8.179
Barrios Unidos	2,53	13,52	82,26	1,30	0,39	1.539
Teusaquillo	2,32	18,76	77,45	1,23	0,25	18.356
Los Mártires	4,04	16,06	75,77	3,00	1,13	3.368
Antonio Nariño	5,12	16,69	74,36	2,90	0,93	7.387
Puente Aranda	5,48	18,20	72,93	2,29	1,10	3.450
La Candelaria	2,39	11,16	81,24	3,72	1,49	1.882
Rafael Uribe Uribe	7,00	20,80	67,75	3,30	1,16	20.701
Ciudad Bolívar	5,77	20,83	70,64	1,99	0,77	16.411
Sumapaz	4,28	13,01	75,34	5,99	1,37	584
Total Bogotá	5,30	18,38	72,58	2,74	1,00	170.208

Fuente: Secretaría Distrital de Salud de Bogotá, D.C. Área de Vigilancia en Salud Pública - SISVAN
 * Anteriormente llamada desnutrición aguda

TABLA 4.
Estado Nutricional de Gestantes, por Localidad notificadas al Sistema de Vigilancia Alimentaria y Nutricional - SISVAN. Bogotá, D.C. 2005

Localidad	Prevalencia a Bajo Peso	Prevalencia Normalidad	Prevalencia a Sobrepeso	Prevalencia a Obesidad	Total
Usaquén	25,4	41,4	17,4	15,8	2.855
Chapinero	27,2	38,6	17,1	17,1	1.704
Santa Fe	30,0	40,4	14,7	14,8	1.382
San Cristóbal	39,9	37,4	11,8	10,9	2.302
Usme	33,8	38,7	14,2	13,3	7.711
Tunjuelito	32,9	36,1	14,8	16,2	2.060
Bosa	29,7	38,7	15,8	15,8	4.953
Kénnedy	34,3	37,3	13,6	14,8	6.509
Fontibón	35,9	35,4	14,3	14,4	1.974
Engativá	33,6	36,5	13,7	16,2	6.347
Suba	32,3	38,9	14,1	14,6	5.350
Barrios Unidos	24,0	38,8	16,4	20,8	1.012
Teusaquillo	30,7	37,9	14,6	16,8	1.114
Los Mártires	27,0	37,7	16,4	18,9	1.505
Antonio Nariño	34,1	40,1	14,1	11,7	3.783
Puente Aranda	35,7	37,2	14,0	13,2	1.453
La Candelaria	28,4	42,0	14,3	15,3	609
Rafael Uribe Uribe	35,4	38,7	13,5	12,5	6.232
Ciudad Bolívar	36,9	38,2	13,1	11,9	7.206
Sumapaz	16,1	44,0	16,9	23,0	243
Total	33,1	38,3	14,3	14,3	66.304

Fuente: Secretaría Distrital de Salud de Bogotá, D.C. Área de Vigilancia en Salud Pública - SISVAN.

TABLA 5.
Comportamiento del peso al nacer en nacidos a término en parto simple según régimen de afiliación. Bogotá, D.C. 2005*.

Régimen	Bajo peso	Déficit de peso	Normal	Total
Contributivo	5,27	34,28	60,45	53.260
Vinculado	6,47	35,71	57,82	22.691
Subsidiado	6,48	35,99	57,53	18.471
Regimen Especial	4,78	32,07	63,15	2.806
Particular	5,21	33,20	61,59	1.247
Prepago	6,44	36,60	56,97	1.134
Otro	9,52	21,43	69,05	42
Ignorado	16,67	50,00	33,33	6
Sin Inf.	4,17	35,83	60,00	120
Total	5,77	34,87	59,36	99.777

Fuente: Secretaría Distrital de Salud de Bogotá, D.C. Área de Vigilancia en Salud Pública - Sistema de Estadísticas Vitales, base nacidos vivos

* Información Preliminar. (Tomada del Certificado de Nacido Vivo)

TABLA 6.
Comportamiento del peso al nacer por Localidad, en nacidos a término en parto simple. Bogotá, D.C. 2005.

Localidad	Prevalencia de Bajo Peso (A)	Prevalencia de Déficit de Peso (B)	Prevalencia de Peso Adecuado (C)	Total
Usaquén	5,44	36,18	58,37	4.980
Chapinero	5,45	37,12	57,44	1.560
Santa Fe	6,27	39,81	53,93	2.075
San Cristóbal	7,00	37,58	55,42	6.786
Usme	6,64	37,38	55,98	5.227
Tunjuelito	4,95	29,97	65,09	3.721
Bosa	5,39	34,29	60,32	8.408
Kénnedy	5,41	33,75	60,83	12.751
Fontibón	4,01	31,60	64,39	4.684
Engativá	5,54	33,75	60,71	10.892
Suba	5,63	35,13	59,23	13.136
Barrios Unidos	5,84	34,28	59,88	1.336
Teusaquillo	5,61	32,93	61,46	1.069
Los Mártires	6,20	33,36	60,44	1.403
Antonio Nariño	4,79	32,50	62,71	960
Puente Aranda	5,06	31,85	63,08	3.554
La Candelaria	7,41	36,30	56,30	135
Rafael Uribe Uribe	6,10	35,53	58,36	6.127
Ciudad Bolívar	6,84	37,04	56,12	9.501
Sumapaz	2,94	35,29	61,76	34
Sin Dato	7,16	36,79	56,05	1.438
Total	5,77	34,87	59,36	99.777

Fuente: Secretaría Distrital de Salud de Bogotá, D.C. Área de Vigilancia en Salud Pública - Sistema de Estadísticas Vitales, Base de Datos Nacidos Vivos

A: Proporción de RN ATPS con peso inferior a los 2.500 gr / Total RN ATPS por Localidad y total Bogotá, D.C.	B: Proporción de RN ATPS, con peso entre 2500 gr y 2999 gr / Total RN ATPS por Localidad y total Bogotá, D.C.	C: Proporción de RN ATPS, con peso mayor a los 3000 gr / Total RN ATPS por Localidad y total Bogotá, D.C.
--	---	---

TABLA 7.
Análisis de la notificación de las ETAS a través de l Sistema Alerta Acción. Bogotá, D.C. 2005.

Localidad	Número Brotes por Notificación Semanal	Porcentaje
Usaquén	9	10,2
Chapinero	18	20,5
Santa Fe	1	1,1
San Cristóbal	4	4,5
Usme	1	1,1
Tunjuelito	4	4,5
Bosa	3	3,4
Kénnedy	6	6,8
Fontibón	2	2,3
Engativá	11	12,5
Suba	5	5,7
Barrios Unidos	1	1,1
Teusaquillo	15	17,0
Los Mártires	2	2,3
Antonio Nariño	1	1,1
Puente Aranda	2	2,3
Candelaria	0	0,0
Rafael Uribe	2	2,3
Ciudad Bolívar	1	1,1
Sumapaz	0	0,0
Total	88	100,0

Fuente: Secretaría Distrital de Salud de Bogotá, D.C. Vigilancia en Salud Pública Distrital, Sistema Alerta Acción.

TABLA 8.
Alimentos implicados en Brotes. Bogotá, D.C. 2005

Tipo de Alimento *	Número	Porcentaje
Leche y derivados	7	9,0
Carnes y derivados **	35	44,9
Productos de la pesca	7	9,0
Alimentos listos para el consumo	17	21,8
Ensaladas y aderezos	5	6,4
Preparaciones a base de arroz	7	9,0
Total	78	100,0

Fuente: Secretaría Distrital de Salud de Bogotá, D.C. Vigilancia en Salud Pública Distrital, Sistema Alerta Acción.

* El tipo de alimento se toma únicamente, de los informes en los cuales se conoce el alimento implicado.

** Incluyen bovinos, porcinos y aves

TABLA 9.
Establecimientos de ocurrencia de Brotes, Bogotá, D.C. 2005

Tipo de Establecimiento	Número de Brotes	Porcentaje
Casa	32	40,5
Restaurante	24	30,4
Centros Educativos	10	12,7
Restaurante de supermercado	10	12,7
Casa Vecinal	3	3,8
Total	79	100

Fuente: Secretaría Distrital de Salud de Bogotá, D.C. Vigilancia en Salud Pública Distrital, Sistema Alerta Acción.

TABLA 10.
Comportamiento de muestras remitidas al Laboratorio de Salud Pública. Bogotá, D.C. 2005.

Grupo de Alimento o Bebida	Número de Muestras Analizadas	Muestras Aceptables		Muestras No Aceptables	
		Número	Porcentaje	Número	Porcentaje
Derivados Cármicos	587	317	54,0	270	46,0
Productos de la pesca	168	152	90,5	16	9,5
Bebidas Alcohólicas Fermentadas	199	138	69,3	61	30,7
Bebidas Alcohólicas No Fermentadas	931	378	40,6	553	59,4
Alimentos de Control Especial	1.207	964	79,9	243	20,1
Productos de Confeitería	27	24	88,9	3	11,1
Productos a Base De Frutas	177	92	52,0	85	48,0
Cereales	77	70	90,9	7	9,1
Salsas y Condimentos	23	17	73,9	6	26,1
Aceites y Grasas	66	42	63,6	24	36,4
Alimentos Infantiles	57	50	87,7	7	12,3
Agua Envasada	57	52	91,2	5	8,8
Leche	1.083	576	53,2	507	46,8
Derivados Lácteos	742	406	54,7	336	45,3
Especies Mayores	183	129	70,5	54	29,5
Especies Menores	53	34	64,2	19	35,9
Alimentos Listos Para El Consumo	349	237	67,9	112	32,1
Otros Mixtos	392	237	60,5	155	39,5
Total	6.378	3.915	61,4	2.463	38,6

Fuente: Sistema de Información Laboratorio de Salud Pública.

* Sólo se calificaron, para detectar yersinia y 48 fueron positivas.

**■ RESULTADOS DEL LABORATORIO
DE SALUD PÚBLICA**

TABLA 1.
Número de pruebas realizadas en Vigilancia de Enfermedades según grupo y subgrupo de análisis.
Bogotá, D.C. - Año 2005

Grupo	Subgrupo	Número Pruebas
Inmunología	Diagnóstico	32.954
	Control de calidad Red	15.505
	Banco de Sangre	10.337
	Investigación	0
	Est de contactos	
Microbiología	Control de calidad a la Red	6.019
	Diagnóstico	1.501
	Est de contactos	0
	Investigación	
Patología	Control Calidad Redes	2.332
Virología	Diagnóstico	1.333
Total General		69.981

Fuente: Secretaría Distrital de Salud de Bogotá. Laboratorio de Salud Pública.

TABLA 2.
Número de pruebas de Supervisión Indirecta realizadas en Vigilancia de Enfermedades.
Bogotá, D.C. - Año 2005

Eventos con Supervisión Indirecta	Número Pruebas
Cepas microbiología 5%	2.904
Tuberculosis	1.057
Infección intrahospitalaria	1.030
Infecciones transmitidas sexualmente	566
Malaria	296
Lepa	166
Subtotal	2.949
Super TSH	4.456
VDRL	11.049
Subtotal	15.505
Citología	1.779
Biopsia	553
Total	20.786

Fuente: Secretaría Distrital de Salud de Bogotá. Laboratorio de Salud Pública

TABLA 3.
Número de muestras analizadas por Vigilancia del Ambiente y Consumo por Grupo y subgrupo de análisis.
Bogotá, D.C. - Año 2005

Grupo	Descripción de Subgrupo	Total
Agua	Intradomiciliaria	231
	Otras aguas	258
	Piscina	177
	Red Acueductos Distrital	2.687
	Red otros Acueductos	174
Bebidas Alcohólicas	Destilada	780
	Fermentada	261
Control de Calidad	Pruebas interlaboratorios	92
	Supervisión indirecta	498
Control Especial	Harina de trigo fortificada	352
	Panela	592
	Sal	294
Mayor Riesgo	Aguas Envasada	74
	Alimentos de baja acidez	8
	Alimentos infantiles	36
	Alimentos listos para el consumo preparados con carne	164
	Carnes especies mayores	197
	Carnes especies menores	61
	Derivados cárnicos	507
	Derivados lácteos	747
	Leche	888
	Productos de la pesca y sus derivados	1.315
Medicamentos	Líquidas	44
	Medicamentos no estériles, productos naturales y cosméticos	562
	Semisólidas	1.014
	Sólidas	874
Menor Riesgo	Bebidas no alcohólicas - Frutas y derivados	580
	Cereales y derivados	317
	Condimentos y especias	112
	Dulces, miel, chocolate, azúcar	383
	Grasas y aceites	132
	Otros y mixtos	403
	Salsas	85
Total general		14.899

Fuente: Secretaría Distrital de Salud de Bogotá. Laboratorio de Salud Pública.

TABLA 4.
Número de pruebas realizadas por Toxicología, según Tipo de Análisis. Bogotá, D.C. - Año 2005

Tipo de Análisis	Número
Metales	1.040
Otros Tóxicos Ambientales	463
Anticonvulsivos	304
Plaguicidas	76
Tóxicos Volátiles	63
Drogas de Abuso	42
Delincuenciales	12
Medicamentos	10
Totales	2.010

Fuente: Secretaría Distrital de Salud de Bogotá. Laboratorio de Salud Pública.

TABLA 5.
Actividades desarrolladas por el Laboratorio de Salud Pública con las Redes de Laboratorio. Bogotá, 2005

Actividades Redes de Laboratorio	2005	
Red Laboratorios Clínicos	Capacitación (Número de profesionales)	912
	Asesoría y Asistencia Técnica (Horas)	167
	Supervisión técnica indirecta - Número de Laboratorios	115
Red Laboratorio de Alimentos	Capacitación (Número de laboratorios)	25
	Asesoría y Asistencia Técnica (Horas)	50
	Supervisión técnica indirecta - Número de Laboratorios	25
Red Laboratorios Citopatología	Capacitación (Número de laboratorios)	37
	Asesoría y Asistencia Técnica (Horas)	45
	Supervisión técnica indirecta - Número de pruebas	2332
Red Laboratorios de Toxicología	Capacitación (Número de laboratorios)	12
	Asesoría y Asistencia Técnica (Horas)	50
	Supervisión técnica indirecta - Número de Laboratorios	14
Proyectos Especiales	Laboratorio Centralizado Citología	
	Laboratorio Centralizado de Hipotiroidismo	
	Laboratorio Centralizado de VIH/SIDA	
	Laboratorio Centralizado de Biopsias	

Fuente: Secretaría Distrital de Salud de Bogotá. Laboratorio de Salud Pública.

Vigilancia de Ambiente y Consumo

TABLA 1.
Calidad del agua de consumo humano y con fines recreativos, por subgrupo, LSP.
Bogotá, D.C. - Segundo Semestre, Año 2005.

Subgrupo	Prueba	Aceptable	Porcentaje	No aceptable	Porcentaje	Total	Porcentaje
Red de Acueducto Distrital	Fisicoquímico	1.541	95,71	69	4,29	1.610	73,2
	Microbiológico	1.593	98,94	16	0,99		1610,0
Intradomiciliaria	Fisicoquímico	132	61,11	84	38,89	216	9,8
	Microbiológico	157	72,69	59	27,31		1611,0
Otras aguas	Fisicoquímico	9	6,00	141	94,00	150	6,8
	Microbiológico	26	17,33	125	83,33		1612,0
Red Otros Acueductos	Fisicoquímico	15	12,71	103	87,29	118	5,4
	Microbiológico	45	38,14	73	61,86		1614,0
Piscina	Fisicoquímico	10	9,43	96	90,57	106	4,8
	Microbiológico	97	91,51	9	8,49		1613,0
Total	Fisicoquímico	1.707	77,59	493	22,41	2.200	100,0
	Microbiológico	1.918	87,18	282	12,82		1615,0

Fuente: Secretaría Distrital de Salud de Bogotá. Bases de Datos del Laboratorio de Salud Pública.

TABLA 2.
Calidad del agua de consumo humano distribuidas por la Red del EAAB, según Localidad. LSP, Bogotá, D.C. -
Segundo Semestre, Año 2005

Localidad	ceptable	Porcentaje	No Aceptable	Porcentaje	Total	Porcentaje
Usaquén	336	84,4	62	15,6	398	24,7
Usme	50	98,0	1	2,0	51	3,2
Suba	70	98,6	1	1,4	71	4,4
San Cristóbal	241	98,8	3	1,2	244	15,2
Santa Fe	91	98,9	1	1,1	92	5,7
Ciudad Bolívar	178	99,4	1	0,6	179	11,1
Chapinero	170	100,0	-	-	170	10,6
Kénnedy	76	100,0	-	-	76	4,7
Bosa	71	100,0	-	-	71	4,4
Engativá	68	100,0	-	-	68	4,2
Los Mártires	54	100,0	-	-	54	3,4
Rafael Uribe	51	100,0	-	-	51	3,2
Puente Aranda	19	100,0	-	-	19	1,2
Barrios Unidos	17	100,0	-	-	17	1,1
Fontibón	17	100,0	-	-	17	1,1
Teusaquillo	17	100,0	-	-	17	1,1
Otros	15	100,0	-	-	15	0,9
Total	1.541	95,7	69	4,3	1.610	100,0

Fuente: Secretaría Distrital de Salud de Bogotá. Laboratorio de Salud Pública.

TABLA 3.
Calidad del agua de consumo humano y fines recreativos, diferentes a las distribuidas por la Red del EAAB, por Localidad y Subgrupo. Bogotá, D.C. - Segundo Semestre 2005

Localidad	Subgrupo	Aceptable	Porcentaje	No aceptable	Porcentaje
Usaquén	Intradomiciliaria	0	0,0	5	100
	Otras Aguas	0	0,0	20	100
	Piscinas	2	15,4	11	84,6
	Red Otros Acueductos	0	0,0	13	100
Chapinero	Intradomiciliaria	1	16,7	5	83,3
	Otras Aguas	0	0,0	16	100
	Piscinas	1	7,1	13	92,9
	Red Otros Acueductos	5	25,0	15	75
Santa Fe	Intradomiciliaria	1	33,3	2	66,7
	Otras Aguas	1	100,0	0	0
	Piscinas	0	0,0	7	100
San Cristóbal	Intradomiciliaria	42	70,0	18	30
Usme	Intradomiciliaria	2	100,0	0	0
	Otras Aguas	0	0,0	15	100
	Piscinas	0	0,0	2	100
	Red Otros Acueductos	0	0,0	12	100
Tunjuelito	Piscinas	0	0,0	2	100
Bosa	Intradomiciliaria	3	50,0	3	50
	Piscinas	3	37,5	5	62,5
Kénnedy	Intradomiciliaria	4	66,7	2	33,3
	Piscinas	0	0,0	2	100
Engativá	Intradomiciliaria	2	50,0	2	50
	Otras Aguas	0	0,0	3	100
	Piscinas	0	0,0	7	100
Suba	Intradomiciliaria	3	37,5	5	62,5
	Otras Aguas	1	5,0	19	95
	Piscinas	0	0,0	19	100
Barrios Unidos	Intradomiciliaria	7	100,0	0	0
	Piscinas	2	16,7	10	83,3
Teusaquillo	Piscinas	0	0,0	5	100
Los Mártires	Intradomiciliaria	1	100,0	0	0
	Piscinas	0	0,0	3	100
Antonio Nariño	Piscinas	0	0,0	4	100
Puente Aranda	Intradomiciliaria	14	70,0	6	30
	Otras Aguas	5	83,3	1	16,7
	Piscinas	0	0,0	1	100
La Candelaria	Piscinas	1	33,3	2	66,7
Rafael Uribe	Intradomiciliaria	4	57,1	3	42,9
	Otras Aguas	0	0,0	1	100

CONTINÚA ►

Localidad	Subgrupo	Aceptable	Porcentaje	No aceptable	Porcentaje
Ciudad Bolívar	Intradomiciliaria	45	60,0	30	40
	Otras Aguas	1	50,0	1	50
	Piscinas	1	50,0	1	50
	Red Otros Acueductos	10	33,3	20	66,7
Sumapaz	Intradomiciliaria	0	0,0	3	100
	Otras Aguas	0	0,0	65	100
Otros	Intradomiciliaria	2	100,0	0	0
	Piscinas	0	0,0	2	100
Total	Intradomiciliaria	128	59,5	63	37,7
	Otras Aguas	8	5,4	141	94,6
	Piscinas	10	8,5	94	87,7
	Red Otros Acueductos	15	20,0	60	80,0
			161	31,0	358

Fuente: Secretaría Distrital de Salud de Bogotá. Laboratorio de Salud Pública.

TABLA 4.
Valoración de la inocuidad de las panelas, según Institución de Procedencia, LSP. Bogotá, D.C.
Segundo Semestre 2005

Institución de procedencia	Aceptable		No Aceptable **		Sin Calificar*		Total	
	Número	Porcentaje	Número	Porcentaje	Número	Porcentaje	Número	Porcentaje
Hospital Vista Hermosa I	3	33,3	3	33,3	3	33,3	9	2,98
Hospital San Cristóbal I Nivel	12	54,5	7	31,8	3	13,6	22	7,28
Hospital Engativá II Nivel	4	25,0	5	31,3	7	43,8	16	5,30
Hospital Rafael Uribe Uribe	9	27,3	10	30,3	14	42,4	33	10,93
Hospital de Usme I Nivel	5	35,7	3	21,4	6	42,9	14	4,64
Hospital del Sur	22	55,0	8	20,0	10	25,0	40	13,25
Hospital de Tunjuelito I Nivel	12	48,0	5	20,0	8	32,0	25	8,28
Hospital Centro Oriente	40	55,6	10	13,9	22	30,6	72	23,84
Hospital de Meissen	3	33,3	1	11,1	5	55,6	9	2,98
Hospital de Fontibón II Nivel	5	45,5	1	9,1	5	45,5	11	3,64
Hospital de Chapinero I Nivel	12	52,2	2	8,7	9	39,1	23	7,62
Hospital de Usaquén I Nivel	10	58,8	0	0,0	7	41,2	17	5,63
Hospital Pablo VI Bosa	9	81,8	0	0,0	2	18,2	11	3,64
Total	146	48,3	55	18,2	101	33,4	302	100,00

* La Norma Técnica Legal, fue vigente hasta el mes de agosto del 2005.

** Se califica de acuerdo a parámetros del Decreto 3075

Fuente: Secretaría Distrital de Salud de Bogotá. Laboratorio de Salud Pública

TABLA 5.
Calidad de la adición de Flúor y Yodo en la sal para consumo humano, por Institución de Procedencia.
Bogotá, D.C. - Segundo Semestre 2005

Institución de Procedencia	Aceptable		No aceptable		Total	
	Número	Porcentaje	Número	Porcentaje	Número	Porcentaje
Hospital Engativá II Nivel	3	50,0	3	50,0	6	3,6
Hospital del Sur	6	60,0	4	40,0	10	6,1
Hospital de Chapinero I Nivel	9	75,0	3	25,0	12	7,3
Hospital Centro Oriente	19	79,2	5	20,8	24	14,5
Hospital Rafael Uribe Uribe	20	80,0	5	20,0	25	15,2
Hospital San Cristóbal I Nivel	8	80,0	2	20,0	10	6,1
Hospital Vista Hermosa I	9	81,8	2	18,2	11	6,7
Hospital de Fontibón II Nivel	7	87,5	1	12,5	8	4,8
Hospital de Usme I Nivel	9	90,0	1	10,0	10	6,1
Hospital de Meissen	20	90,9	2	9,1	22	13,3
Hospital de Tunjuelito I Nivel	20	95,2	1	4,8	21	12,7
Hospital de Usaquén I Nivel	5	100,0	0	0,0	5	3,0
Hospital Pablo VI Bosa	1	100,0	0	0,0	1	0,6
Total	136	82,4	29	17,6	165	100,0

Fuente: Secretaría Distrital de Salud de Bogotá. Laboratorio de Salud Pública

TABLA 6.
Evaluación de la fortificación de la harina de trigo según institución de procedencia, Bogotá, II semestre 2005

Institución de procedencia	Aceptable		No aceptable		Total	
	Número	Porcentaje	Número	Porcentaje	Número	Porcentaje
Hospital Pablo VI Bosa	1	50,0	1	50,0	2	9,9
Hospital de Usme I Nivel	7	63,6	4	36,4	11	5,2
Hospital de Fontibón II Nivel	9	69,2	4	30,8	13	6,1
Hospital de Meissen	9	69,2	4	30,8	13	6,1
Hospital del Sur (Fusión)	35	70,0	15	30,0	50	23,6
Hospital Centro Oriente	29	80,6	7	19,4	36	17,0
Hospital Rafael Uribe Uribe	27	87,1	4	12,9	31	14,6
Hospital de Usaquén I Nivel	7	87,5	1	12,5	8	3,8
Hospital de Chapinero I Nivel	9	90,0	1	10,0	10	4,7
Hospital de Tunjuelito I Nivel	18	100,0	0	0,0	18	8,5
Hospital Engativá II Nivel	8	100,0	0	0,0	8	3,8
Hospital San Cristóbal I Nivel	7	100,0	0	0,0	7	3,3
Hospital Vista Hermosa I	5	100,0	0	0,0	5	2,4
Total	171	80,7	41	19,3	212	100

Fuente: Secretaría Distrital de Salud de Bogotá. Laboratorio de Salud Pública

TABLA 7.

Valoración de la inocuidad de la leche, por clase y tipo de muestra. Bogotá, D.C.- Segundo Semestre 2005

Clase de Leche	Tipo de Muestra	Aceptable	No Aceptable	Porcentaje de no aceptabilidad	Sin Calificar	Total
Descremada	Leche ultrapasteurizada	42	0	0,0	0	42
	Subtotal	42	0	0,0	0	42
Entera	Leche pasteurizada	218	28	11,4	0	246
	Leche en polvo para reconstituir sin ser para niños	15	7	31,8	0	22
	Leche saborizada		1	100,0	0	1
	Leche ultrapasteurizada	95		0,0	0	95
	Subtotal	328	36	9,9	0	364
Leche en polvo	Leche en polvo para reconstituir sin ser para niños**	2		0,0	9	11
	Subtotal	2	0	0,0	9	11
Semidescremada	Leche pasteurizada	44	30	40,5	0	74
	Leche en polvo para reconstituir sin ser para niños		1	100,0	0	1
	Leche ultrapasteurizada	81		0,0	0	81
	Subtotal	125	31	19,9	0	156
Sin dato	Leche cruda*	5		0,0	0	5
	Leche maternizada	1		0,0	0	1
	Subtotal	6	0	0,0	0	6
Total General		503	67	11,6	9	579

* Se realizó sólo Análisis Microbiológico, para determinación de *Listeria Monocitogenes*.

** No se registró el resultado por dificultades en la Base de Datos

Fuente: Secretaría Distrital de Salud de Bogotá. Laboratorio de Salud Pública.

TABLA 8.

Evaluación de la alteración de bebidas alcohólicas destiladas, por Institución de Procedencia. Bogotá, D.C. - Segundo Semestre 2005.

Institución Procedencia	Aceptable	No aceptable		Total
	Número	Número	Porcentaje	Número
Hospital de Chapinero	5	55	91,7	60
Hospital de Engativá	1	5	83,3	6
Hospital de Meissen	7	18	72,0	25
Hospital de Suba	8	15	65,2	23
Hospital de Tunjuelito	11	20	64,5	31
Hospital del Sur	13	18	58,1	31
Hospital San Cristóbal	14	18	56,3	32
Hospital de Vista Hermosa	8	10	55,6	18
Hospital de Usme	10	11	52,4	21
Hospital Rafael Uribe Uribe	32	32	50,0	64
Hospital Pablo VI Bosa	25	24	49,0	49
Hospital de Usaquén	37	32	46,4	69
Hospital Centro Oriente	58	50	46,3	108
Hospital de Fontibón	35	28	44,4	63
Total General	264	336	56,0	600

Fuente: Secretaría Distrital de Salud de Bogotá. Laboratorio de Salud Pública.

TABLA 9.
Evaluación de la alteración de bebidas alcohólicas destiladas, por Clase de Muestra.
Bogotá, D.C.- Segundo Semestre 2005.

Clase Muestra	Aceptable	No aceptable		Total
	Número	Número	Porcentaje	Número
Ginebra	0	4	100,0	4
Coctel	0	2	100,0	2
Whisky	8	19	70,4	27
Aperitivo Vínico	41	79	65,8	120
Ron	63	90	58,8	153
Licor	42	57	57,6	99
Vodka	6	5	45,5	11
Brandy	11	9	45,0	20
Aguardiente	88	71	44,7	159
Insumo de producción	4	0	0,0	4
Tequila	1	0	0,0	1
Total General	264	336	56,0	600

Fuente: Secretaría Distrital de Salud de Bogotá. Laboratorio de Salud Pública.

TABLA 10.
Valoración de la inocuidad de los Derivados Lácteos, por clase de muestra. Bogotá, D.C. - Segundo Semestre 2005

Clase de muestra	Aceptable	No Aceptable	Porcentaje de No Aceptabilidad	Total
Crema de Leche	14	57	80,3	71
Quesadillo	1	3	75,0	4
Helados	12	30	71,4	42
Mantequilla	3	5	62,5	8
Leche condensada	2	3	60,0	5
Arequipe	9	6	40,0	15
Queso	111	55	33,1	166
Avena	13	6	31,6	19
Yogurt	47	19	28,8	66
Kumis	30	12	28,6	42
Leche Saborizada	18	2	10,0	20
Postre de leche	5	0	0,0	5
Suero	2	0	0,0	2
Total general	267	198	42,6	465

Fuente: Secretaría Distrital de Salud de Bogotá. Laboratorio de Salud Pública.

TABLA 11.
Evaluación de la inocuidad microbiológica de medicamentos, por Institución de procedencia, Bogotá, D.C. - Segundo Semestre 2005

Institución Procedencia	Aceptable	No Aceptable	Porcentaje	Sin Calificar	Total
Hospital Centro Oriente	49	11	18,3%	0	60
Hospital de Meissen	56	12	16,4%	5	73
Hospital San Cristóbal	33	6	13,6%	5	44
Hospital de Usaquén	34	6	12,2%	9	49
Hospital del Sur	25	4	12,1%	4	33
Hospital de Suba	29	3	8,6%	3	35
Hospital de Fontibón	20	2	8,3%	2	24
Hospital Rafael Uribe Uribe	32	1	3,0%	0	33
Hospital de Chapinero	42	1	2,2%	2	45
Hospital Pablo VI Bosa	41	0	0,0%	5	46
Hospital de Tunjuelito	29	0	0,0%	0	29
Hospital de Engativá	23	0	0,0%	0	23
Total	413	46	9,3%	35	494

Fuente: Secretaría Distrital de Salud de Bogotá. Base de Datos del Laboratorio de Salud Pública.

TABLA 12.
Evaluación de la inocuidad microbiológica de medicamentos y cosméticos, según clasificación y clase de muestra. Bogotá, D.C. - II Semestre 2005.

Clasificación	Clase de Muestra	Sin Calificar	Aceptable	No Aceptable	Porcentaje	Total General
Cosméticos	Lociones	0	1	5	21,74%	6
	Champú	0	7	1	4,35%	8
	Crema	0	2	1	4,35%	3
	Polvo	0	0	1	4,35%	1
	Bálsamo	0	1	0	0,00%	1
	Crema Cosméticas	0	2	0	0,00%	2
	Gel	0	1	0	0,00%	1
	Polvos Faciales	1	0	0	0,00%	1
	Subtotal		1	14	8	34,78%
Líquidas no Estériles	Jarabes	15	297	24	5,67%	335
	Gel	0	0	2	0,47%	2
	Suspensiones	0	17	2	0,47%	19
	Extracto	0	15	1	0,24%	16
	Colutorio	0	1	0	0,00%	1
	Elíxir	0	6	0	0,00%	6
	Emulsiones	1	3	0	0,00%	4
	Gotas	3	30	0	0,00%	33
	Jaleas	0	1	0	0,00%	1
	Lociones	0	2	0	0,00%	2
	Polvo	0	1	0	0,00%	1
	Soluciones	0	1	0	0,00%	1
	Soluciones Nasaes	0	1	0	0,00%	1
	Suero	0	1	0	0,00%	1
	Subtotal Líquidas No Estériles		19	376	29	6,86%

Clasificación	Clase de Muestra	Sin Calificar	Aceptable	No Aceptable	Porcentaje	Total General
Semisólidas no Estériles	Pomada	0	1	0	0,00%	1
	Subtotal Semisólidas No Estériles		1		0,00%	1
Sólidas no Estériles	Tabletas	0	7	3	11,11%	10
	Cápsulas Blandas	1	4	2	7,41%	7
	Capsulas Duras	0	4	1	3,70%	5
	Polvo	0		1	3,70%	1
	Polvos Para Reconstituir No Estériles	0	3	1	3,70%	4
	Total Sólidas, No Estériles		1	18	8	29,63%
Total General		21	409	45		475

Fuente: Secretaría Distrital de Salud de Bogotá. Laboratorio de Salud Pública.

TABLA 13.

Causas de no aceptabilidad en la evaluación de inocuidad microbiológica de medicamentos y cosméticos, según tipo de producto farmacéutico y clase de muestra. Bogotá, D.C. - Segundo Semestre 2005

Tipo Producto Farmacéutico	Clase de Muestra	Recuento Aero-bios Mesófilos	Recuento Mohos y Levaduras	Coliformes Totales	Pseudomonas	S.aureus	Total general
Alopáticos	Jarabes	3	0	1	1	0	5
	Polvo	1	0	0	0	0	1
	Polvos para reconstituir no estériles	1	0	1	1	0	3
	Suspensiones	2	0	0	0	1	3
Total Alopáticos		7	0	2	2	1	12
Cosméticos	Champú	1	1	0	0	0	2
	Crema	1	0	0	0	0	1
	Lociones	5	0	0	0	0	5
	Polvo	1	0	0	0	0	1
Total Cosméticos		8	1	0	0	0	9
Naturales	Capsulas Duras	1	0	1	0	0	2
	Extracto	1	0	0	1	0	2
	Gel	2	0	0	0	0	2
	Jarabes	14	0	2	1	0	17
	Suspensiones	1	0	0	0	0	1
	Tabletas	3	0	1	0	0	4
Total Naturales		22	0	4	2	0	28
Total General		37	1	6	4	1	49

Fuente: Secretaría Distrital de Salud de Bogotá. Laboratorio de Salud Pública.

TABLA 14.
Evaluación de la inocuidad microbiológica a los Derivados Cárnicos por clase de muestra.
Bogotá, D.C. - II Semestre 2005.

Clase de muestra	Aceptable	No aceptable		Total
	Número	Número	Porcentaje	Número
Pavo	0	4	100,0	4
Morcilla o rellena	0	2	100,0	2
Porcino	0	2	100,0	2
Tocineta	0	1	100,0	1
Queso de cabeza	4	36	90,0	40
Pernil	3	9	75,0	12
Jamón	46	70	60,3	116
Carnes cocidas	1	1	50,0	2
Longaniza	1	1	50,0	2
Mortadela	24	18	42,9	42
Pollo	3	2	40,0	5
Salchichas	39	25	39,1	64
Chorizo	13	7	35,0	20
Pollo o gallina cocida	6	2	25,0	8
Salchichón	26	4	13,3	30
Hamburguesa	15	2	11,8	17
Hamburguesa cruda	11	1	8,3	12
Jamonada	1	0	0,0	1
Total	193	187	49,2	380

Fuente: Secretaría Distrital de Salud de Bogotá. Laboratorio de Salud Pública

TABLA 15.
Evaluación de la inocuidad microbiológica a los derivados cárnicos, por Institución de procedencia.
Bogotá, D.C.- II Semestre 2005.

Institucion Procedencia	Aceptable	No Aceptable		Total
	Número	Número	Porcentaje	Número
Hospital de Vista Hermosa	0	1	100,0	1
Hospital Centro Oriente	11	41	78,8	52
Hospital de Tunjuelito	3	11	78,6	14
Hospital de Usaquén	10	18	64,3	28
Hospital Pablo VI Bosa	4	7	63,6	11
Hospital Rafael Uribe Uribe	8	9	52,9	17
Hospital San Cristóbal	7	7	50,0	14
Hospital de Chapinero	30	26	46,4	56
Hospital del Sur	52	42	44,7	94
Hospital de Fontibón	26	19	42,2	45
Hospital de Usme	2	1	33,3	3
Hospital de Engativá	22	8	26,7	30
Hospital de Suba	15	5	25,0	20
Hospital de Meissen	10	1	9,1	11
TOTAL	200	196	49,5	396

Fuente: Secretaría Distrital de Salud de Bogotá. Laboratorio de Salud Pública.

TABLA 16.

Evaluación de la inocuidad microbiológica a los derivados cárnicos, por causa de no aceptabilidad y clase de muestra. Bogotá, D.C. - Segundo Semestre 2005

Clase Muestra	Listeria minocytogenes	Número más probable de coliformes	Número más probable de coliformes fecales	Recuento de mesófilos	Salmonella S.P.	Recuento de E. Coagulas positiva
Jamón	16	39	20	40	0	0
Queso De Cabeza	13	28	28	27	0	0
Salchichas	6	12	9	20	0	0
Mortadela	6	6	3	13	0	0
Pernil	0	5	5	7	0	0
Pavo	0	2	1	4	0	0
Morcilla O Rellena	0	1	2	2	0	0
Pollo O Gallina Cocida	0	0	0	2	0	0
Porcino	1	0	2	2	0	0
Pollo	0	2	0	1	0	0
Salchichón	2	2	1	1	0	0
Chorizo	0	0	6	0	2	1
Hamburguesa	0	0	2	0	0	0
Hamburguesa Cruda	0	0	0	0	0	1
Jamonada	0	0	0	0	0	0
Longaniza	0	1	0	0	0	0
Tocineta	0	1	0	0	0	0
Total	44	99	79	119	2	2

Fuente: Secretaría Distrital de Salud de Bogotá. Laboratorio de Salud Pública.

Vigilancia de Enfermedades

TABLA 1.

Distribución por Rango de Edad, Dengue IgM. Bogotá, D.C.- II Semestre 2005

Rango de edad	Dudoso	Negativo	Positivo	Total
Menores de 1 año		2		2
De 1 a 5 años	1	4	3	8
De 6 a 10 años		4	7	11
De 11 a 15 años	1	3	5	9
De 16 a 20 años		4	4	8
De 21 a 26 años		2	5	7
Mayores de 26 años	1	7	15	23
Sin Dato		1	6	7
Total General	3	27	45	75

Fuente: Secretaría Distrital de Salud de Bogotá. Bases de Datos Laboratorio de Salud Pública.

TABLA 2.
Distribución por Rango de Edad, Elisa IgM Sarampión. Bogotá, D.C. - II Semestre 2005

Rango de edad	Negativo	Positivo	Total	Porcentaje
Menores de 1 año	70		70	24,31
De 1 a 5 años	84	2*	84	29,17
De 6 a 10 años	27		27	9,38
De 11 a 15 años	16		16	5,56
De 16 a 20 años	11		11	3,82
De 21 a 25 años	25		25	8,68
De 26 a 30 Años	25		25	8,68
De 31 a 35 Años	13		13	4,51
Mayores de 36 Años	11		11	3,82
Sin Dato	6		6	2,08
Total General	288	2*	288	100,00

*Confirmados en el Instituto Nacional de Salud, como casos posvacunales.

Fuente: Secretaría Distrital de Salud de Bogotá. Bases de Datos Laboratorio de Salud Pública.

TABLA 3.
Distribución por Sexo, Elisa IgM Sarampión. Bogotá, D.C. - II Semestre 2005

Sexo	Negativo	Positivo	Total	Porcentaje
Femenino	156	1*	156	54,17
Masculino	132	1*	132	45,83
Total General	288	2*	288	100

*Confirmados en el Instituto Nacional de Salud como casos posvacunales

Fuente: Secretaría Distrital de Salud de Bogotá. Bases de Datos Laboratorio de Salud Pública.

TABLA 4.
Distribución por Rango de Edad, Elisa IgM Rubeola. Bogotá, D.C. - II Semestre 2005

Rango de edad	Dudoso	Negativo	Positivo	Total	Porcentaje
Menores de 1 Año	1	67	1	69	23,71
De 1 a 5 Años	3	77	6	86	29,55
De 6 a 10 Años		27		27	9,28
De 11 a 15 Años	1	15		16	5,50
De 16 a 20 Años	1	11		12	4,12
De 21 a 25 Años	1	23	2	26	8,93
De 26 a 30 Años		21	3	24	8,25
De 31 a 35 Años		13		13	4,47
Mayores de 36 Años		10	2	12	4,12
Sin Dato		6		6	2,06
Total General	7	270	14	291	100,00

Fuente: Secretaría Distrital de Salud de Bogotá. Bases de Datos Laboratorio de Salud Pública.

TABLA 5.
Distribución por sexo, Elisa IgM Rubéola. Bogotá, D.C. - II Semestre 2005

Sexo	Dudoso	Negativo	Positivo	Total	Porcentaje
Femenino	5	145	7	159	54,27
Masculino	2	125	7	134	45,73
Total General	7	270	14	293	100,00

Fuente: Secretaría Distrital de Salud de Bogotá. Bases de Datos Laboratorio de Salud Pública.

TABLA 6.
Distribución proporcional de microorganismos aislados en la Vigilancia y Control de la EDA Bogotá, D.C. - II Semestre 2005

Microorganismo Aislado	Número de Muestras	Porcentaje
Shigella SP	32	46,38%
Salmonella SPP	27	39,13%
Muestra Contaminada	6	8,70%
Acinetobacter SP	2	2,90%
Cepa Muerta	2	2,90%
Total	69	100,00%

Fuente: Secretaría Distrital de Salud de Bogotá. Laboratorio de Salud Pública.

TABLA 7.
Distribución de microorganismos aislados, por grupos de edad en la Vigilancia y Control de la EDA. Bogotá, D.C. - II Semestre 2005

Rango de Edad	Acinetobacter SP	Salmonella SPP	Shigella SP	Total
Menor de 1 Año	1	8	3	12
De 1 Año	1	11	33	52
Sin Dato		2	2	5
Total General	2	21	38	69

Fuente: Secretaría Distrital de Salud de Bogotá. Laboratorio de Salud Pública.

TABLA 8.
Vigilancia Centinela de IRA Viral, circulación mensual de virus respiratorios. Bogotá, D.C. - II Semestre 2005.

Mes	Adenovirus	Influenza A	Parainfluenza 1	Parainfluenza 2	Parainfluenza 3	Virus Sincitial Respiratorio	Total General
Junio	3	3	1		2	32	41
Julio	3			1	1	6	11
Agosto	1		1			3	5
Septiembre	1					3	4
Octubre	3	2			4	1	10

CONTINÚA ►

Mes	Adenovirus	Influenza A	Parainfluenza 1	Parainfluenza 2	Parainfluenza 3	Virus Sincitial Respiratorio	Total General
Noviembre	5	6	2		3	2	18
Diciembre	1	4			9	4	18
Total general	17	15	4	1	19	51	107

Fuente: Secretaría Distrital de Salud de Bogotá. Laboratorio de Salud Pública.

TABLA 9.

Distribución de Virus Respiratorios circulantes, por Rango de Edad. Bogotá, D.C. - II Semestre 2005.

Rango de edad	Adenovirus	Influenza A	Parainfluenza 1	Parainfluenza 2	Parainfluenza 3	Virus Sincitial Respiratorio	Total General
Menos de 1 mes		1			3	8	12
Menor a 1 año	15	10	3		10	36	74
De 1a 5 años	2	4	1	1	5	7	20
Sin dato de edad					1		1
Total general	17	15	4	1	19	51	107

Fuente: Secretaría Distrital de Salud de Bogotá. Laboratorio de Salud Pública.

GRAFICA 1.

Circulación mensual de Virus Respiratorios, de acuerdo con la Vigilancia Centinela de IRA viral. Bogotá, D.C. II Semestre 2005.



TABLA 10.
Vigilancia activa de virus de la rabia en caninos, recolectados por el Centro de Zoonosis, según raza. Bogotá, D.C. - II Semestre 2005

Raza	Negativo	Total
Criollo	82	82
French Poodle	47	47
Maltés	18	18
Sin Dato	11	11
Pequinés	5	5
Cruzado	2	2
Pastor Alemán	2	2
Aquita	1	1
Beige	1	1
Cocker	1	1
Pateinas	1	1
Pincher	1	1
Total	172	172

Fuente: Secretaría Distrital de Salud de Bogotá. Laboratorio de Salud Pública.

TABLA 11.
Vigilancia activa de virus de la rabia en caninos por Localidad, recolectados por el Centro de Zoonosis. Bogotá, D.C.- II Semestre 2005

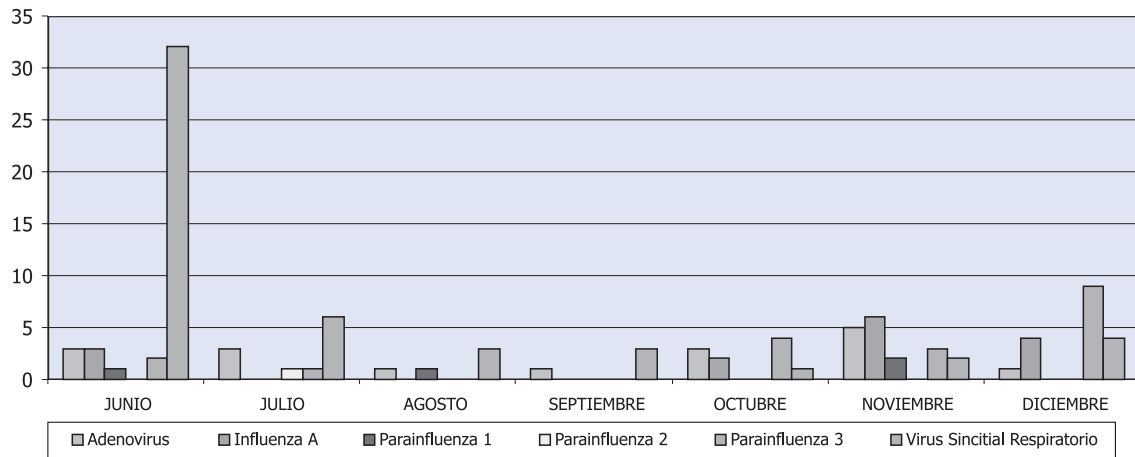
Localidad	Negativo	Total General
Usaquén	26	26
Ciudad Bolívar	21	21
Kénnedy	21	21
Suba	21	21
Rafael Uribe	15	15
Bosa	13	13
San Cristóbal	13	13
Tunjuelito	8	8
Fontibón	6	6
Usme	6	6
Los Mártires	5	5
Sin Dato	4	4
Chapinero	4	4
Santa Fe	4	4
Antonio Nariño	2	2
La Candelaria	2	2
Barrios Unidos	1	1
Total General	172	172

Fuente: Secretaría Distrital de Salud de Bogotá. Base de Datos Laboratorio de Salud Pública.

TABLA 12.

Distribución según origen de muestra de Microorganismos aislados, de posibles brotes intrahospitalarios de Hospitales públicos y privados enviados al Laboratorio de Salud Pública, para confirmación.
Bogotá, II Semestre 2005

Origen de muestra	Acinetobacter Baumannii	Candida Parapsilosis	Candida albicans	Cepa contaminada	Klebsiella oxytoca	Klebsiella pneumoniae	Serratia marcescens	Total
Hemocultivo	5	3				1		9
Medio Ambiente				2		1		3
Urocultivo			1			1	1	3
Faringe						2		2
Secreción Oro Traqueal					1		1	2
Catéter		1						1
Cuarto Aseo					1			1
Secreción Ocular							1	1
Habitación 206 a Cuna								0
Total General	5	4	1	2	2	5	3	22

Fuente: Secretaría Distrital de Salud de Bogotá. Laboratorio de Salud Pública.

TABLA 13.

Distribución de Análisis para Bordetella Pertussis, según grupos de edad. Bogotá, D.C. - II Semestre de 2005

Rango Edad	Negativo para Bordetella Pertussis	Total
Menores de 1 año	324	324
De 1 a 5 años	15	15
De 11 a 15 años	2	2
Sin Dato	4	4
Total	345	345

Distribución de Análisis para Bordetella Pertussis, según mes de presentación. Bogotá, D.C.-II Semestre 2005

TABLA 14.

Distribución de Análisis para Bordetella Pertussis, según mes de presentación. Bogotá, D.C.-II Semestre 2005

Mes	Negativo para Bordetella Pertussis	Total
Junio	73	73
Julio	45	45
Agosto	34	34
Septiembre	39	39
Octubre	35	35
Noviembre	62	62
Diciembre	57	57
Total	345	345

Fuente: Secretaría Distrital de Salud de Bogotá. Laboratorio de Salud Pública.

TABLA 15. Distribución por grupo de edad de aislamientos Streptococcus Pneumoniae, enviados por la Red de Laboratorios. Bogotá, D.C.- II Semestre 2005

Rango edad	Streptococcus pneumoniae	Porcentaje
Menores de 1 año	20	38,5%
De 1 a 5 años	9	17,3%
De 6 a 10 años	3	5,8%
De 21 a 25 años	2	3,8%
De 26 a 30 Años	2	3,8%
De 31 a 35 Años	2	3,8%
Mayores de 36 Años	9	17,3%
Sin Dato	5	9,6%
Total General	52	100,0%

Fuente: Secretaría Distrital de Salud de Bogotá. Laboratorio de Salud Pública.

TABLA 16. Pruebas complementarias de Hepatitis B, a las pruebas reactivas de la tamización realizada por los Bancos de Sangre según rango de edad. Bogotá, D.C. II Semestre 2005

Rango de Edad	Caso Confirmado Hepatitis B	Porcentaje	Caso Hepatitis B (Infección Aguda) Complementar Diagnóstico por Aseguradora	Porcentaje	Caso Hepatitis B Se Sugiere Complementar Diagnóstico por Aseguradora	Porcentaje	Infección por Virus de Hepatitis B (HBV) Resuelta	Porcentaje	Iniciar Algoritmo No. 1	Porcentaje	Marcador de Origen Falso (+)	Porcentaje	Se Sugiere Seguimiento con Anti - HBsAg por la Aseguradora	Porcentaje	Total General
Menores de 20 años	2	0,11	1	0,06	10	0,06	41	0,00	2,32	0,00	18	1,02	8	0,45	70
De 20 a 24 años	10	0,57		0,00	10	0,00	95	0,57	5,38	2	76	4,31	22	1,25	215
De 25 a 29 años	6	0,34	1	0,06	8	0,06	87	0,45	4,93	0,00	68	3,85	16	0,91	186
De 30 a 34 años	8	0,45		0,00	3	0,00	126	0,17	7,14	1	59	3,34	28	1,59	225
De 35 a 39 años	6	0,34		0,00	3	0,00	138	0,17	7,82	1	50	2,83	29	1,64	227
De 40 a 44 años	7	0,40		0,00	4	0,00	134	0,23	7,59	0,00	52	2,95	30	1,70	227
De 45 a 49 años	10	0,57		0,00	3	0,00	152	0,17	8,61	0,00	40	2,27	32	1,81	237
De 50 a 54 años	10	0,57		0,00	3	0,00	125	0,17	7,08	1	27	1,53	24	1,36	190
De 55 a 59 años	8	0,45		0,00	1	0,00	81	0,06	4,59	0,00	17	0,96	25	1,42	132
De 60 y más años	2	0,11		0,00	1	0,00	31	0,06	1,76	0,00	8	0,45	5	0,28	47
Sin dato		0,00		0,00		0,00	6	0,00	0,34	0,00	2	0,11	1	0,06	9
Total General	69	3,91	2	0,11	36	2,04	1.016	57,56	5	0,28	417	23,63	220	12,46	1.765

Fuente: Secretaría Distrital de Salud de Bogotá. Laboratorio de Salud Pública. 88.664 Donantes en el Segundo Semestre del 2005

TABLA 17. Pruebas complementarias de Hepatitis B, a las pruebas reactivas de la tamización realizada por los Bancos de Sangre, según Institución de Procedencia. Bogotá, D.C. II Semestre 2005.

Bancos Sangre	Caso Confirmado Hepatitis B	Porcentaje	Caso Hepatitis B (Infección Aguda) Complementar Diagnóstico por Aseguradora	Porcentaje	Caso Hepatitis B Se Sugiere Complementar Diagnóstico por Aseguradora	Porcentaje	Infección por Virus de Hepatitis B (HBV) Resuelta	Porcentaje	Iniciar Algoritmo No. 1	Porcentaje	Markador de Origen Falso (+)	Porcentaje	Se Sugiere Seguimiento con Anti - HBsAg por la Aseguradora	Porcentaje	Total General
Clínica Cardio Infantil	2	0,11			1	0,06	32	1,81		0,00	20	1,13	9	0,51	64
Clínica Del Country		0,00				0,00	7	0,40		0,00	2	0,11		0,00	9
Clínica Marly		0,00				0,00	22	1,25		0,00	6	0,34	8	0,45	36
Clínica Palermo	4	0,23				0,00	21	1,19		0,00	8	0,45	3	0,17	36
Clínica San Pedro Claver ISS	3	0,17				0,00	114	6,46		0,00	27	1,53	22	1,25	166
Colsanitas Reina Sofia		0,00				0,00	7	0,40		0,00	2	0,11	2	0,11	11
Cruz Roja	5	0,28			2	0,11	92	5,21	3	0,17	72	4,08	28	1,59	202
Fundación Hematológica Sarmiento	19	1,08			9	0,51	126	7,14	2	0,11	28	1,59	26	1,47	210
Fundación Karlandsteiner	4	0,23			6	0,34	55	3,12		0,00	16	0,91	13	0,74	94
Hematológica Colombia Fundación	3	0,17			2	0,11	91	5,16		0,00	47	2,66	29	1,64	172
Hemocentro SDS	12	0,68	2	0,11	1	0,06	225	12,75		0,00	136	7,71	29	1,64	405
Hospital de La Misericordia	4	0,23			5	0,28		0,00		0,00		0,00	4	0,23	9
Hospital Militar Central	2	0,11			1	0,06	12	0,68		0,00	4	0,23	4	0,23	23
Hospital Policía Nacional	2	0,11				0,00	25	1,42		0,00	1	0,06	4	0,23	32
Hospital San Ignacio	1	0,06			1	0,06	18	1,02		0,00	1	0,06	8	0,45	29
Hospital San José	1	0,06				0,00	36	2,04		0,00	4	0,23	3	0,17	44
Hospital San Rafael	1	0,06			1	0,06	28	1,59		0,00	10	0,57	8	0,45	48
Instituto Nacional de Cancerología	4	0,23			2	0,11	74	4,19		0,00	26	1,47	16	0,91	122
Seguro Social	2	0,11			5	0,28	31	1,76		0,00	7	0,40	8	0,45	53
Total General	69	3,91	2	0,11	36	2,04	1016	57,56	5	0,28	417	23,63	220	12,46	1765

Fuente: Secretaría Distrital de Salud de Bogotá. Laboratorio de Salud Pública. 88.664 Donantes en el Segundo Semestre del 2005

TABLA 18.

Confirmación de HIV en el Laboratorio de Salud Pública, de las pruebas reactivas en la tamización realizada por Bancos de Sangre, según Rango de Edad. Bogotá, D.C.- II Semestre 2005.

Rango de Edad	Positivo	Porcentaje	Negativo	Porcentaje	Total General
Menores de 20 años	4	1,26	27	8,49	31
De 20 a 24 años	12	3,77	41	12,89	53
De 25 a 29 años	11	3,46	29	9,12	40
De 30 a 34 años	8	2,52	40	12,58	48
De 35 a 39 años	8	2,52	37	11,64	45
De 40 a 44 años	6	1,89	35	11,01	41
De 45 a 49 años	3	0,94	28	8,81	31
De 50 a 54 años	0	0,00	13	4,09	13
De 55 a 59 años	0	0,00	10	3,14	10
De 60 y más años	0	0,00	3	0,94	3
Sin dato	1	0,31	2	0,63	3
Total General	53	16,67	265	83,33	318

Fuente: Secretaría Distrital de Salud de Bogotá. Laboratorio de Salud Pública
88.664 donantes en el Segundo Semestre del 2005.

TABLA 19

Confirmación de HIV en el Laboratorio de Salud Pública, de las pruebas reactivas en la tamización realizada por Bancos de Sangre, según género. Bogotá, D.C.- II Semestre 2005.

Género	Negativo	Porcentaje	Positivo	Porcentaje	Total General
Femenino	126	39,62	8	2,52	134
Masculino	139	43,71	45	14,15	184
Total General	265	83,33	53	16,67	318

Fuente: Secretaría Distrital de Salud de Bogotá. Laboratorio de Salud Pública
88.664 Donantes en Segundo Semestre del 2005.

TABLA 20.

Confirmación de HIV en el Laboratorio de Salud Pública, de las pruebas reactivas en la tamización realizada por Bancos de Sangre según Institución. Bogotá, D.C. II Semestre 2005.

Bancos Sangre	Negativo	Porcentaje	Positivo	Porcentaje	Total General
Clínica Cardio Infantil	6	1,89	1	0,31	7
Clínica del Country	1	0,31		0,00	1
Clínica Marly	3	0,94		0,00	3
Clínica Palermo	5	1,57		0,00	5
Clínica San Pedro Claver ISS	37	11,64	6	1,89	43
Colsanitas Reina Sofia	1	0,31	1	0,31	2
Cruz Roja	30	9,43	7	2,20	37
Fundación Hematológica Sarmiento	24	7,55	4	1,26	28
Fundación Karlandsteiner	8	2,52	8	2,52	16
Hematológica Colombia Fundación	32	10,06	6	1,89	38
Hemocentro SDS	41	12,89	9	2,83	50

CONTINÚA ►

Bancos Sangre	Negativo	Porcentaje	Positivo	Porcentaje	Total General
Hospital de La Misericordia	1	0,31		0,00	1
Hospital Militar Central	7	2,20	1	0,31	8
Hospital Policía Nacional	1	0,31	1	0,31	2
Hospital San Ignacio	4	1,26		0,00	4
Hospital San Rafael	9	2,83	2	0,63	11
Instituto Nacional de Cancerología	28	8,81	2	0,63	30
Seguro Social	23	7,23	4	1,26	27
Total General	265	83,33	53	16,67	318

Fuente: Secretaría Distrital de Salud de Bogotá. Laboratorio de Salud Pública.
88.664 Donantes en Segundo Semestre del 2005.

TABLA 21.

Confirmación de Hepatitis C, en el Laboratorio de Salud Pública de las pruebas reactivas en la tamización realizada por Bancos de Sangre, según Rango de Edad. Bogotá, D.C.- II Semestre 2005.

Rango Edad	Negativo	Porcentaje	Positivo	Porcentaje	Sin confirmar	porcentaje	Sin dato	Porcentaje	Total General
Menores de 20 años	42	9,01	1	0,21	3	0,64		0,00	46
De 20 a 24 años	77	16,52	6	1,29	1	0,21	1	0,21	85
De 25 a 29 años	55	0,00	3	0,00	2	0,00	1	0,00	61
De 30 a 34 años	43	0,00	3	0,00	1	0,00		0,00	47
De 35 a 39 años	50	0,00		0,00		0,00		0,00	50
De 40 a 44 años	38	8,15	7	1,50		0,00	2	0,00	47
De 45 a 49 años	41	8,80	11	2,36	2	0,43	1	0,21	55
De 50 a 54 años	25	5,36	2	0,43	1	0,00		0,00	28
De 55 a 59 años	20	4,29	8	1,72		0,00		0,00	28
De 60 y más años	7	1,50	6	0,00	1	0,21		0,00	14
Sin dato	5	1,07		0,00		0,00		0,00	5
Total General	403	86,48	47	10,09	11	2,36	5	1,07	466

Fuente: Secretaría Distrital de Salud de Bogotá. Laboratorio de Salud Pública.
88.664 Donantes en el Segundo Semestre del 2005.

TABLA 22.

Confirmación de Hepatitis C, en el Laboratorio de Salud Pública de las pruebas reactivas en la tamización realizada por Bancos de Sangre, según sexo. Bogotá, D.C. - II Semestre 2005.

Sexo	Negativo	Porcentaje	Positivo	Porcentaje	Sin confirmar	porcentaje	Sin dato	Porcentaje	Total General
Femenino	179	38,41	24	5,15	5	1,07	2	0,43	211
Masculino	224	48,07	23	4,94	5	1,07	3	0,64	255
Total General	403	86,48	47	10,09	9	1,93	5	1,07	466

Fuente: Secretaría Distrital de Salud de Bogotá. Laboratorio de Salud Pública.
88.664 Donantes en el Segundo Semestre del 2005.

TABLA 23.

Confirmación de Hepatitis C, en el Laboratorio de Salud Pública de las pruebas reactivas en la tamización realizada por Bancos de Sangre, según Institución. Bogotá, D.C. - II Semestre 2005.

BancosSangre	Negativo	Porcentaje	Positivo	Porcentaje	Sin confirmar	porcentaje	Sin dato	Porcentaje	Total General
Clínica Cardio Infantil	23	4,94	1	0,21	1	0,21		0,00	25
Clínica del Country	7	1,50		0,00		0,00		0,00	7
Clínica Marly	7	1,50	1	0,21		0,00		0,00	8
Clínica Palermo	7	1,50	3	0,64		0,00	1	0,21	11
Clínica San Pedro Claver ISS	30	6,44	5	1,07		0,00	4	0,86	39
Colsanitas Reina Sofia	8	1,72	2	0,43		0,00		0,00	10
Consultorio Vicente de Paul	2	0,43		0,00		0,00		0,00	2
Cruz Roja	43	9,23	2	0,43		0,00		0,00	45
Fundación Hematológica Sarmiento	42	9,01		0,00		0,00		0,00	42
Fundación Karlandsteiner	15	3,22	5	1,07	1	0,21		0,00	21
Fundación Shaio	2	0,43	1	0,21		0,00		0,00	3
Hematológica Colombia Fundación	30	6,44	6	1,29		0,00		0,00	36
Hemocentro SDS	90	19,31	12	2,58	1	0,21		0,00	103
Hospital de La Misericordia	8	1,72	1	0,21		0,00		0,00	9
Hospital Militar Central	8	1,72	1	0,21	4	0,86		0,00	13
Hospital Policía Nacional	3	0,64		0,00		0,00		0,00	3
Hospital San Ignacio	8	1,72		0,00	1	0,21		0,00	9
Hospital San José	17	3,65	2	0,43	1	0,21		0,00	21
Hospital San Rafael	12	2,58	2	0,43	1	0,21		0,00	15
Instituto Nacional de Cancerología	23	4,94	1	0,21		0,00		0,00	24
Policía Nacional - STT	4	0,86		0,00		0,00		0,00	4
Seguro Social	14	3,00	2	0,43		0,00		0,00	16
Total General	403	86,48	47	10,09	9	1,93	5	1,07	466

Fuente: Secretaría Distrital de Salud de Bogotá. Laboratorio de Salud Pública. 88.664 Donantes en el Segundo Semestre del 2005.

TABLA 24.

Confirmación de Chagas en el Laboratorio de Salud Pública, de las pruebas reactivas en la tamización realizada por Bancos de Sangre, según Rango de Edad. Bogotá, D.C. - II Semestre 2005.

Rango de Edad (años)	Negativo	Porcentaje	Positivo	Porcentaje	Total General
Menores de 20 años	2	0,65	1	0,32	3
De 20 a 24 años	6	1,94	21	6,77	27
De 25 a 29 años	8	2,58		0,00	8
De 30 a 34 años	10	3,23		0,00	10
De 35 a 39 años	9	2,90		0,00	9
De 40 a 44 años	6	1,94	60	19,35	66
De 45 a 49 años	6	1,94	89	28,71	95
De 50 a 54 años	2	0,65	53	17,10	55
De 55 a 59 años	2	0,65	21	6,77	23
De 60 y más años	1	0,32	6	1,94	7
Sin dato	1	0,32	6	1,94	7
Total General	53	17,10	257	82,90	310

Fuente: Secretaría Distrital de Salud de Bogotá. Laboratorio de Salud Pública. 88.664 Donantes en el Segundo Semestre del 2005.

TABLA 25.

Confirmación de Chagas en el Laboratorio de Salud Pública, de las pruebas reactivas en la tamización realizada por Bancos de Sangre, según género. Bogotá, D.C. II Semestre 2005.

Sexo	Negativo	Porcentaje	Positivo	Porcentaje	Total General
Femenino	22	7,05	131	41,99	153
Masculino	31	9,94	127	40,71	158
Total General	53	16,99	259	83,01	312

Fuente: Secretaría Distrital de Salud de Bogotá. Laboratorio de Salud Pública. 88.664 Donantes en el Segundo Semestre del 2005.

TABLA 26.

Confirmación de Chagas en el Laboratorio de Salud Pública, de las pruebas reactivas en la tamización realizada por Bancos de Sangre, según Institución. Bogotá, D.C. II Semestre 2005.

Bancos Sangre	Negativo	Porcentaje	Positivo	Porcentaje	Total General
Clínica Cardio Infantil	1	0,32	7	2,24	8
Clínica del Country	3	0,96	1	0,32	4
Clínica Marly		0,00	5	1,60	5
Clínica Palermo	1	0,32	5	1,60	6
Clínica San Pedro Claver ISS	5	1,60	19	6,09	24
Colsanitas Reina Sofia	3	0,96	3	0,96	6
Cruz Roja	3	0,96	34	10,90	37
Fundación Hematológica Sarmiento		0,00	28	8,97	28
Fundación Karlandsteiner	14	4,49	15	4,81	29
Hematológica Colombia Fundación	1	0,32	23	7,37	24

CONTINÚA ►

Bancos Sangre	Negativo	Porcentaje	Positivo	Porcentaje	Total General
Hemocentro SDS	8	2,56	47	15,06	55
Hospital de La Misericordia	6	1,92	6	1,92	12
Hospital Militar Central		0,00	1	0,32	1
Hospital San Ignacio		0,00	5	1,60	5
Hospital San José		0,00	12	3,85	12
Hospital San Rafael	1	0,32	8	2,56	9
Instituto Nacional de Cancerología	3	0,96	29	9,29	32
Policía Nacional - STT		0,00	1	0,32	1
Seguro Social	4	1,28	10	3,21	14
(En Blanco)		0,00		0,00	
Total General	53	16,99	259	83,01	312

Fuente: Secretaría Distrital de Salud de Bogotá. Laboratorio de Salud Pública.
88.664 Donantes en el Segundo Semestre del 2005.

TABLA 27.

Confirmación de HTLV en el Laboratorio de Salud Pública, de las pruebas reactivas en la tamización realizada por Bancos de Sangre, según Rango de Edad. Bogotá, D.C. II Semestre 2005.

Rango Edad	Indeterminado	Porcentaje	Negativo	Porcentaje	Positivo	Porcentaje	Total General
Menores de 20 años	1	0,68	4	2,70	0	0,00	5
De 20 a 24 años	3	2,03	21	14,19	5	3,38	29
De 25 a 29 años	1	0,68	20	13,51	1	0,68	22
De 30 a 34 años	2	1,35	9	6,08	3	2,03	14
De 35 a 39 años	1	0,68	19	12,84	6	4,05	26
De 40 a 44 años	3	2,03	10	6,76	6	4,05	19
De 45 a 49 años	2	1,35	4	2,70	5	3,38	11
De 50 a 54 años	0	0,00	8	5,41	5	3,38	13
De 55 a 59 años	0	0,00	2	1,35	5	3,38	7
De 60 y más años	1	0,68	1	0,68	0	0,00	2
Total General	14	9,46	98	66,22	36	24,32	148

Fuente: Secretaría Distrital de Salud de Bogotá. Laboratorio de Salud Pública.
88.664 Donantes en el Segundo Semestre del 2005.

TABLA 28.

Confirmación de HTLV en el Laboratorio de Salud Pública, de las pruebas reactivas en la tamización realizada por Bancos de Sangre, según sexo. Bogotá, D.C. - II Semestre 2005.

Sexo	Indeterminado	Porcentaje	Negativo	Porcentaje	Positivo	Porcentaje	Total General
Femenino	8	5,41	37	25,00	18	12,16	63
Masculino	6	4,05	61	41,22	18	12,16	85
Total General	14	9,46	98	66,22	36	24,32	148

Fuente: Secretaría Distrital de Salud de Bogotá. Laboratorio de Salud Pública.
88.664 Donantes en el Segundo Semestre del 2005.

TABLA 29.

Confirmación de HTLV en el Laboratorio de Salud Pública, de las pruebas reactivas en la tamización realizada por Bancos de Sangre, según institución. Bogotá, D.C. - II Semestre 2005.

Bancos Sangre	Indeterminado	Porcentaje	Negativo	Porcentaje	Positivo	Porcentaje	Total General
Clínica Cardio Infantil	0	0,00		0,00	1	0,68	1
Clínica Palermo	0	0,00	2	1,35		0,00	2
Clínica San Pedro Claver ISS	0	0,00	3	2,03	1	0,68	4
Cruz Roja	2	1,35	30	20,27	5	3,38	37
Fundación Hematológica Sarmiento	1	0,68	2	1,35	4	2,70	7
Fundación Karlandsteiner	5	3,38	8	5,41	2	1,35	15
Hematológica Colombia Fundación	1	0,68	3	2,03	3	2,03	7
Hemocentro SDS	4	2,70	29	19,59	10	6,76	43
Hospital Policía Nacional	0	0,00	4	2,70	1	0,68	5
Hospital San Ignacio	0	0,00		0,00	1	0,68	1
Hospital San Rafael	0	0,00	1	0,68	3	2,03	4
Instituto Nacional de Cancerología	1	0,68	16	10,81	4	2,70	21
Seguro Social	0	0,00		0,00	1	0,68	1
Total General	14	9,46	98	66,22	36	24,32	148

Fuente: Secretaría Distrital de Salud de Bogotá. Laboratorio de Salud Pública. 88.664 Donantes en el Segundo Semestre del 2005.

■ **DEMANDA DE SERVICIOS**

TABLA 1.
Demanda total atendida. Población vinculada. Bogotá, D.C. 2005.

Red/Área	Personas atendidas	Número de atenciones	Porcentaje de población atendida	Cobertura de atenciones por usuario
Red adscrita	649.133	2.007.241	-	7,7
Área de influencia	532.687	4.146.360	10,99	7,78
Fuera del área de influencia	116.446	860.881	-	7,39
Red no adscrita	9.048	308.313	-	34,08
Total	658.181	5.315.554	10,99	49,25

Fuente: Base de Datos DBRIPS Dirección de Planeación y Sistemas
Información recibida a 30 de Junio de 2006.

TABLA 2.
Demanda atendida en la red adscrita. Población vinculada del área de influencia del hospital. Red Centro Oriente. Bogotá, D.C. 2005.

Red	Hospital	Localidad	Área de Influencia							
			Población				Atenciones			
			Asignada	Total área de influencia	Atendida	% Atención	Tipo de servicio	Número de atenciones	Número de usuarios	Concent.
Red Centro Oriente	Hospital San Cristóbal I Nivel	San Cristóbal	140.698	140.698	25.165	17,89	Consultas	57.077	22.609	2,52
							Hospitalización	603	562	1,07
							Procedimientos	105.408	17.430	6,05
							Urgencias	2.909	2.134	1,36
	Hospital Rafael Uribe Uribe I Nivel	Antonio Nariño	9.694	147.392	35.785	24,28	Consultas	63.230	28.813	2,19
							Hospitalización	1.321	1.237	1,07
							Procedimientos	143.792	25.724	5,59
							Urgencias	11.027	8.384	1,32
	Hospital Centro Oriente II Nivel	La Candelaria	4.996	62.931	22.620	35,94	Consultas	48.887	17.873	2,74
							Hospitalización	2.607	1.949	1,34
							Procedimientos	92.336	16.179	5,71
							Urgencias	15.340	7.719	1,99
	Hospital San Blas II Nivel	San Cristóbal	140.698	140.698	18.727	13,31	Consultas	28.101	13.387	2,10
							Hospitalización	6.723	5.380	1,25
							Procedimientos	81.423	12.684	6,42
							Urgencias	5.826	4.486	1,30
	Hospital la Victoria III Nivel	La Candelaria	4.996	213.323	6.796	3,19	Consultas	7.036	4.401	1,60
							Hospitalización	1.733	1.278	1,36
							Procedimientos	21.103	3.928	5,37
							Urgencias	4.383	2.617	1,67
	Hospital Santa Clara III Nivel	La Candelaria	4.996	213.323	2.776	1,30	Consultas	3.448	1.613	2,14
							Hospitalización	994	607	1,64
							Procedimientos	31.020	1.967	15,77
Urgencias							2.834	964	2,94	
Total			918.365	111.869			739.161	203.925		

Fuente: Base de Datos DBRIPS Dirección de Planeación y Sistemas
datos recibidos a 30 de Junio de 2006

TABLA 3.

Demanda atendida en la red adscrita. Población vinculada fuera del área de influencia del hospital. Red Centro Oriente. Bogotá, D.C. 2005.

Red	Hospital	Fuera del área de influencia				
		Población	Atenciones			
		Atendida	Tipo de Servicio	Número de atenciones	Número de usuarios	Concent.
Red Centro Oriente	Hospital San Cristóbal I Nivel	2	Consultas	4	2	2,00
			Hospitalización	0	0	0,00
			Procedimientos	1	1	1,00
			Urgencias	0	0	0,00
	Hospital Rafael Uribe Uribe I Nivel	21.455	Consultas	34.289	17.576	1,95
			Hospitalización	596	548	1,09
			Procedimientos	81.918	15.143	5,41
			Urgencias	6.022	4.684	1,29
	Hospital Centro Oriente II Nivel	6.833	Consultas	8.746	5.178	1,69
			Hospitalización	544	414	1,31
			Procedimientos	18.159	4.365	4,16
			Urgencias	2.335	1.651	1,41
	Hospital San Blas II Nivel	4.550	Consultas	4.504	3.103	1,45
			Hospitalización	1.246	1.065	1,17
			Procedimientos	13.659	2.837	4,81
			Urgencias	1.339	1.079	1,24
	Hospital la Victoria III Nivel	3.469	Consultas	2.686	1.974	1,36
			Hospitalización	795	617	1,29
			Procedimientos	9.109	1.952	4,67
			Urgencias	2.602	1.192	2,18
	Hospital Santa Clara III Nivel	12.398	Consultas	23.250	7.781	2,99
			Hospitalización	4.376	2.220	1,97
			Procedimientos	147.758	8.858	16,68
			Urgencias	11.081	3.047	3,64
Total	48.707		375.019	85.287		

Fuente: Base de Datos DBRIPS Dirección de Planeación y Sistemas datos recibidos a 30 de Junio de 2006

TABLA 4.
Demanda atendida en la red adscrita. Población Vinculada del área de influencia del Hospital. Red Norte. Bogotá, D.C. 2005.

Red	Hospital	Área de Influencia									
		Localidad	Población				Atenciones				
			Asignada	Total área de influencia	Atendida	% Atención	Tipo de Servicio	Número de atenciones	Número de Usuarios	Concent.	
Red Norte	Hospital Chapinero I Nivel	Teusaquillo	3.324	45.758	9.085	19,85	Consultas	27.809	7.045	3,95	
		Chapinero	9.231				Hospitalización	283	249	1,14	
		Barrios Unidos	33.203				Procedimientos	44.299	6.070	7,30	
							Urgencias	5.272	3.000	1,76	
	Hospital de Suba I Nivel	Suba		211.669	211.669	41.230	19,48	Consultas	66.725	29.628	2,25
							Hospitalización	3.849	3.309	1,16	
							Procedimientos	171.453	27.686	6,19	
							Urgencias	33.616	15.790	2,13	
	Hospital de Usaquén I Nivel	Usaquén		59.251	59.251	19.842	33,49	Consultas	45.643	16.481	2,77
							Hospitalización	767	697	1,10	
							Procedimientos	86.444	14.177	6,10	
							Urgencias	7.774	5.099	1,52	
	Hospital Engativá II Nivel	Engativá		235.553	235.553	59.184	25,13	Consultas	138.099	50.946	2,71
							Hospitalización	8.292	6.732	1,23	
							Procedimientos	272.775	42.706	6,39	
							Urgencias	41.816	18.407	2,27	
	Hospital Simón Bolívar III Nivel	Engativá	235.553	552.234	23.966	4,34	Consultas	58.069	18.476	3,14	
		Teusaquillo	3.327				Hospitalización	8.112	6.142	1,32	
		Barrios Unidos	33.203				Procedimientos	233.109	17.369	13,42	
		Usaquén	59.251				Urgencias	10.647	7.904	1,35	
		Chapinero	9.231								
		Suba	211.669								
	Total			1.104.465	153.307			1.264.853	297.913		

Fuente: Base de Datos DBRIPS Dirección de Planeación y Sistemas datos recibidos a 30 de Junio de 2006

TABLA 5.

Demanda atendida en la red adscrita. Población Vinculada fuera del área de influencia del Hospital. Red Norte. Bogotá, D.C. 2005.

Red	Hospital	Fuera del área de influencia				
		Población	Atenciones			
		Atendida	Tipo de Servicio	Número de atenciones	Número de usuarios	Concent.
Red Norte	Hospital Chapinero I Nivel	15.483	Consultas	36.764	10.549	3,49
			Hospitalización	256	230	1,11
			Procedimientos	85.003	11.401	7,46
			Urgencias	4.968	2.505	1,98
	Hospital de Suba I Nivel	3	Consultas	1	1	0,00
			Hospitalización	14	3	0,00
			Procedimientos	0	0	0,00
			Urgencias	1	1	0,00
	Hospital de Usaquén I Nivel	48	Consultas	73	39	1,87
			Hospitalización	2	2	1,00
			Procedimientos	114	34	3,35
			Urgencias	14	12	1,17
	Hospital Engativá II Nivel	22.837	Consultas	36.459	18.652	1,95
			Hospitalización	2.365	2.032	1,16
			Procedimientos	78.935	15.793	5,00
			Urgencias	11.949	5.887	2,03
	Hospital Simón Bolívar III Nivel	2.234	Consultas	5.211	1.808	2,88
			Hospitalización	699	549	1,27
			Procedimientos	23.202	1.636	14,18
			Urgencias	503	393	1,28
Total	40.605		286.533	71.527		

Fuente: Base de Datos DBRIPS Dirección de Planeación y Sistemas
datos recibidos a 30 de Junio de 2006

Tabla 6.
Demanda atendida en la red adscrita. Población Vinculada del área de influencia del Hospital. Red Sur.
Bogotá, D.C. 2005.

Red	Hospital	Área de Influencia								
		Localidad	Población				Atenciones			
			Asignada	Total área de influencia	Atendida	% Atención	Tipo de Servicio	Número de atenciones	Número de Usuarios	Concent.
Red Sur	Hospital Nazareth I Nivel	Sumapaz	1.186	1.186	678	57,17	Consultas	4.066	500	8,13
	Hospital Tunjuelito I Nivel	Tunjuelito	62.139	62.139	7.707	12,40	Consultas	7.088	5.082	1,39
							Hospitalización	1.428	1.149	1,24
							Procedimientos	15.908	4.736	3,36
							Urgencias	3.002	1.675	1,79
	Hospital Usme I Nivel	Usme	108.677	108.677	25.504	23,47	Consultas	69.814	20.104	3,47
							Hospitalización	1.395	1.245	1,12
							Procedimientos	160.532	19.858	8,08
							Urgencias	8.477	6.190	1,37
	Hospital Vista Hermosa I Nivel	Ciudad Bolívar	251.848	251.848	44.238	17,57	Consultas	95.414	37.479	2,55
							Hospitalización	4.614	3.905	1,18
							Procedimientos	195.634	33.221	5,89
							Urgencias	19.693	10.366	1,90
	Hospital Meissen II Nivel	Ciudad Bolívar	251.848	251.848	25.408	10,09	Consultas	42.613	17.994	2,37
							Hospitalización	5.447	4.212	1,29
Procedimientos							101.087	15.161	6,67	
Urgencias							12.646	7.887	1,60	
Total			675.698	103.535			754.179			

Fuente: Base de Datos DBRIPS Dirección de Planeación y Sistemas datos recibidos a 30 de Junio de 2006

TABLA 7.
Demanda atendida en la red adscrita. Población Vinculada fuera del área de influencia del Hospital.
Red Sur Bogotá, D.C. 2005.

Red	Hospital	Fuera del área de influencia				
		Población	Atenciones			
		Atendida	Tipo de Servicio	Número de atenciones	Número de usuarios	Concent.
Red Sur	Hospital Nazareth I Nivel	0	Consultas	0	0	0,00
			Hospitalización	0	0	0,00
			Procedimientos	0	0	0,00
			Urgencias	0	0	0,00
	Hospital Tunjuelito I Nivel	0	Consultas	0	0	0,00
			Hospitalización	0	0	0,00
			Procedimientos	0	0	0,00
			Urgencias	0	0	0,00
	Hospital Usme I Nivel	0	Consultas	0	0	0,00
			Hospitalización	0	0	0,00
			Procedimientos	0	0	0,00
			Urgencias	0	0	0,00
	Hospital Vista Hermosa I Nivel	0	Consultas	0	0	0,00
			Hospitalización	0	0	0,00
			Procedimientos	0	0	0,00
			Urgencias	0	0	0,00
	Hospital Meissen II Nivel	3.331	Consultas	3.187	2.180	1,46
			Hospitalización	520	431	1,21
			Procedimientos	8.282	1.802	4,60
			Urgencias	952	761	1,25
Total		3.331		12.941		

Fuente: Base de Datos DBRIPS Dirección de Planeación y Sistemas
datos recibidos a 30 de Junio de 2006

TABLA 8.
Demanda atendida en la red adscrita. Población Vinculada del área de influencia del Hospital. Red Sur Occidente. Bogotá, D.C. 2005.

Red	Hospital	Área de Influencia								
		Localidad	Población				Atenciones			
			Asignada	Total área de influencia	Atendida	% Atención	Tipo de Servicio	Número de atenciones	Número de Usuarios	Concent.
Red Sur Occidente	Hospital del Sur I Nivel	Kénnedy	266.526	316.892	70.101	22,12	Consultas	172.892	59.988	2,88
		Puente Aranda	50.366				Hospitalización	1.594	1.510	1,06
							Procedimientos	328.184	47.087	6,97
							Urgencias	27.689	17.705	1,56
	Hospital Pablo VI Bosa I Nivel	Bosa	213.549	213.549	48.947	22,92	Consultas	120.038	41.766	2,87
							Hospitalización	2.059	1.846	1,12
							Procedimientos	207.550	34.508	6,01
							Urgencias	24.527	10.159	2,41
	Hospital de Bosa II Nivel	Bosa	213.549	213.549	8.223	3,85	Consultas	10.108	6.565	1,54
							Hospitalización	2.093	1.728	1,21
							Procedimientos	26.776	5.132	5,22
							Urgencias	1.845	1.563	1,18
	Hospital Fontibon II Nivel	Fontibón	80.555	80.555	15.310	19,01	Consultas	57.948	11.902	4,87
							Hospitalización	2.935	1.870	1,57
							Procedimientos	125.361	12.000	10,45
							Urgencias	11.394	4.487	2,54
	Hospital Occidente de Kennedy III Nivel	Puente Aranda	50.366	610.996	19.264	3,15	Consultas	35.877	14.786	2,43
		Kénnedy	266.526				Hospitalización	6.471	5.098	1,27
		Bosa	213.549				Procedimientos	136.882	12.744	10,74
		Fontibón	80.555				Urgencias	11.980	8.201	1,46
TOTALES			1.435.541	161.845			1.314.203			

Fuente: Base de Datos DBRIPS Dirección de Planeación y Sistemas, datos recibidos a 30 de Junio de 2006

TABLA 9.

Demanda atendida en la red adscrita. Población Vinculada fuera del área de influencia del Hospital.
Red Sur Occidente. Bogotá, D.C. 2005.

Red	Hospital	Fuera del área de influencia				
		Población	Atenciones			
		Atendida	Tipo de Servicio	Número de atenciones	Número de usuarios	Concent.
RED SUR OCCIDENTE	Hospital del Sur I Nivel	6.040	Consultas	8.351	4.770	1,75
			Hospitalización	82	78	1,05
			Procedimientos	15.680	3.479	4,51
			Urgencias	1.270	987	1,29
	Hospital Pablo VI Bosa I Nivel	1.001	Consultas	2.250	836	2,69
			Hospitalización	25	21	1,19
			Procedimientos	3.501	699	5,01
			Urgencias	446	186	2,40
	Hospital de Bosa II Nivel	3.913	Consultas	3.985	3.052	1,31
			Hospitalización	803	711	1,13
			Procedimientos	9.803	2.402	4,08
			Urgencias	1.075	813	1,32
	Hospital Fontibon II Nivel	866	Consultas	1.708	696	2,45
			Hospitalización	74	44	1,68
			Procedimientos	3.173	517	6,14
			Urgencias	283	152	1,86
	Hospital Occidente de Kennedy III Nivel	822	Consultas	1.414	606	2,33
			Hospitalización	237	199	1,19
			Procedimientos	5.326	545	9,77
			Urgencias	514	361	1,42
TOTALES		12.642		60.000		

Fuente: Base de Datos DBRIPS Dirección de Planeación y Sistemas, datos recibidos a 30 de Junio de 2006

TABLA 10.
Demanda atendida en la población vinculada en la Red no adscrita. Bogotá, 2005.

Institución Prestadora de Salud	Poblacion	Atenciones			
	Número Personas	Tipo Atención	Número	Número Usuarios	Concent
Fundación Hospital de La Misericordia	3.003	Consultas	6.094	1.462	4,17
		Hospitalización	1.640	1.154	0,00
		Procedimientos	59.144	2.373	24,92
		Urgencias	1.533	903	0,00
Instituto de Diagnóstico Médico IDIME S.A.	2.228	Procedimientos	2.480	2.228	1,11
Instituto Nacional de Cancerológica - E S E	1.573	Consultas	9.971	1.443	6,91
		Hospitalización	636	440	1,45
		Procedimientos	41.967	1.504	27,90
		Urgencias	1.329	743	1,79
Instituto Materno Infantil	1.544	Consultas	1.527	36	42,42
		Hospitalización	3.489	1.483	2,35
		Procedimientos	40.115	1.537	26,10
		Urgencias	1.050	699	1,50
Clínica de Nuestra Señora de La Paz	125	Consultas	12.294	125	98,35
		Hospitalización	1.380	125	0,00
		Procedimientos	19.561	140	139,72
		Urgencias	1	1	1,00
Clínica San Juan de Dios	122	Consultas	15.415	231	66,73
		Hospitalización	2.211	122	18,12
		Procedimientos	68.600	123	557,72
		Urgencias	226	61	3,71
Sociedad de Cirugía de Bogota - Hospital de San José	100	Consultas	77	51	1,51
		Hospitalización	93	76	1,22
		Procedimientos	1.954	97	20,14
		Urgencias	91	74	1,23
Hospital Universitario de San Ignacio	78	Consultas	7	6	1,17
		Hospitalización	30	19	1,58
		Procedimientos	1.659	64	25,92
		Urgencias	170	121	1,41
Fundación Cardio Infantil Instituto de Cardiología	57	Consultas	1	1	1,00
		Hospitalización	26	23	1,13
		Procedimientos	1.200	56	21,43
		Urgencias	103	93	1,11
Clínica Bogotá S.A	46	Consultas	13	8	1,63
		Hospitalización	47	41	1,15
		Procedimientos	503	68	7,40
		Urgencias	8	7	1,14
Fundación para la Salud la Bioética y el Medio Ambiente Funsabiam	45	Hospitalización	540	45	12,00

CONTINÚA ►

Institución Prestadora de Salud	Poblacion	Atenciones			
	Número Personas	Tipo Atención	Número	Número Usuarios	Concent
Fundación Médica y Gerontológico Mis Años Dorados	35	Consultas	504	30	16,80
		Hospitalización	407	35	11,63
		Procedimientos	3.851	30	128,37
Clínica Santo Tomas	32	Hospitalización	184	32	5,75
		Procedimientos	457	28	16,32
Hospital Universitario Fundación Santa Fe de Bogotá	20	Consultas	8	4	2,00
		Hospitalización	18	8	2,25
		Procedimientos	2.699	19	142,05
		Urgencias	19	12	1,58
Clínica de Marly S.A	14	Consultas	4	4	1,00
		Hospitalización	6	6	1,00
		Procedimientos	159	13	12,23
		Urgencias	12	12	1,00
Centro de Rehabilitación para Adultos Ciegos CRAC	11	Consultas	5	5	1,00
		Procedimientos	460	11	41,82
Clínica La Inmaculada	10	Consultas	389	10	38,90
		Hospitalización	100	10	0,00
		Procedimientos	1.807	10	180,70
Centro Dermatológico Federico Lleras Acosta	5	Consultas	5	4	1,25
		Procedimientos	34	3	11,33
Total poblacion vinculada atendida IPS red no adscrita	26	Total atenciones	2.800		
Total atenciones	2.800	Consultas	46.314		
Total personas atendidas	26	Hospitalización	10.807		
Coberturas de atención por usuario	107,69	Procedimientos	246.650		
		Urgencias	4.542		
		Total	308.313		

Fuente: Base de Datos DBRIPS Dirección de Planeación y Sistemas, datos recibidos a 30 de Junio de 2006

■ CENTRO REGULADOR DE URGENCIAS
CRU

TABLA 1.
Número de llamadas contestadas, abandonadas y rechazadas línea 125. Bogotá, 2005

Indicador	Número	Porcentaje
Llamadas contestadas línea 125	508.917	49,51
Llamadas abandonadas	56.717	5,52
Llamadas rechazadas	462.286	44,97
Total llamadas	1.027.920	100,00

Fuente: Secretaría Distrital de Salud. Sistema de Información del Centro Regulador de Urgencias - CRU

GRAFICA 1.
Distribución del número de llamadas mensuales contestadas línea 125. Bogotá, 2005

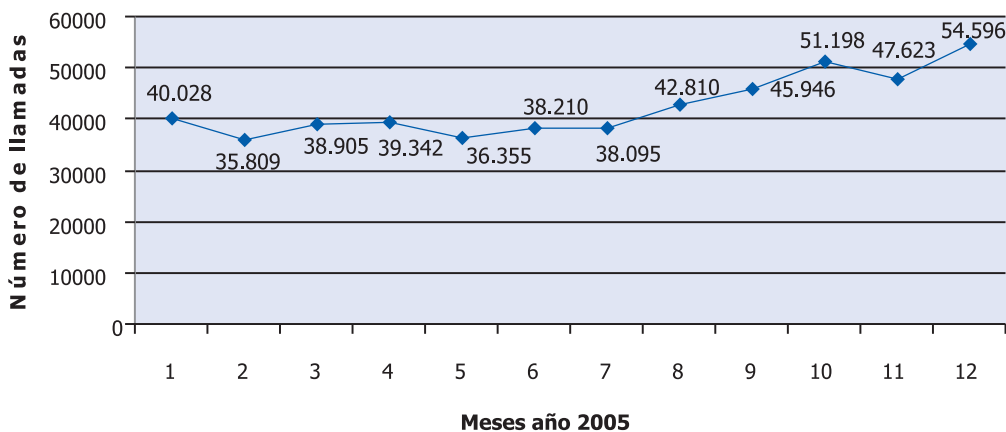

Fuente: Secretaría Distrital de Salud. Sistema de Información del Centro Regulador de Urgencias - CRU

GRAFICA 2.
Distribución del número de llamadas mensuales abandonadas línea 125. Bogotá, 2005

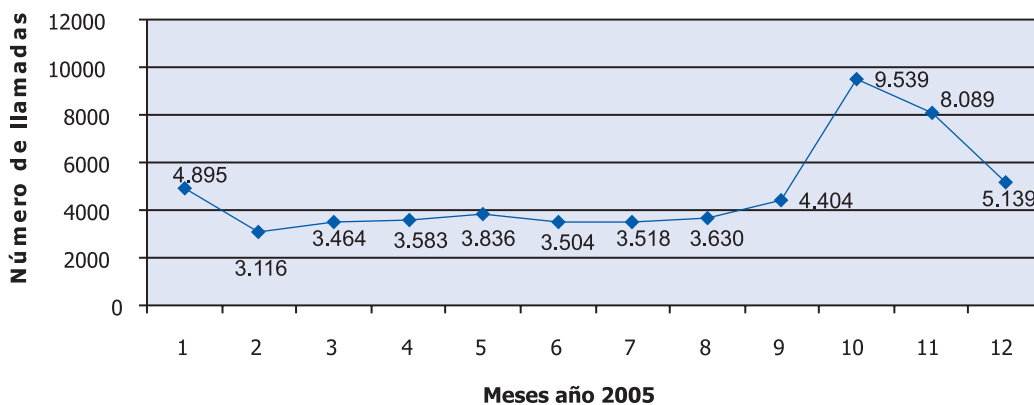

Fuente: Secretaría Distrital de Salud. Sistema de Información del Centro Regulador de Urgencias - CRU

GRAFICA 3.

Distribución del número de llamadas mensuales abandonadas línea 125. Bogotá, 2005

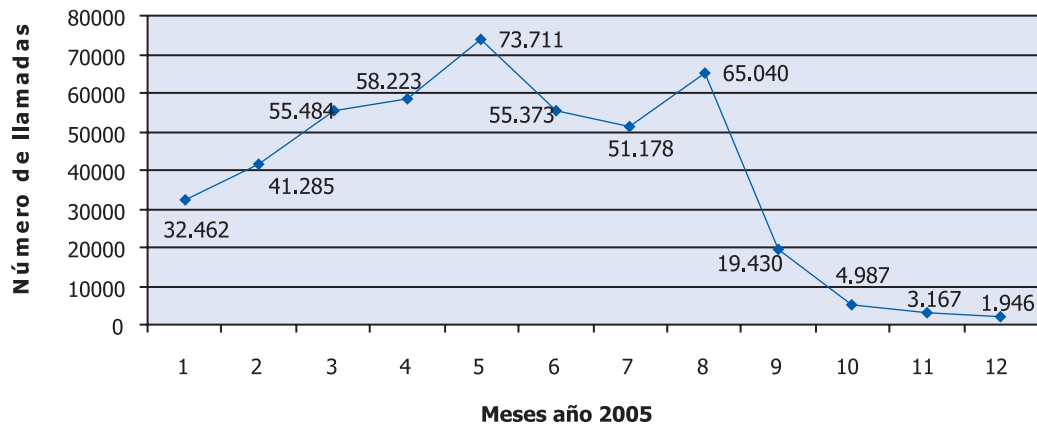

Fuente: Secretaría Distrital de Salud. Sistema de Información del Centro Regulador de Urgencias - CRU

TABLA 2.

Número y proporción de despachos de ambulancias, CRU año 2005

Tipo de despacho	Número	%
Traslados primarios	47.575	62,1%
Traslados secundarios	29.015	37,9%
Total despachos	76.590	100,0%

Fuente: Secretaría Distrital de Salud. Sistema de Información del Centro Regulador de Urgencias - CRU

GRAFICA 4.

Distribución del número de despachos mensuales de ambulancias por el CRU en el año 2005

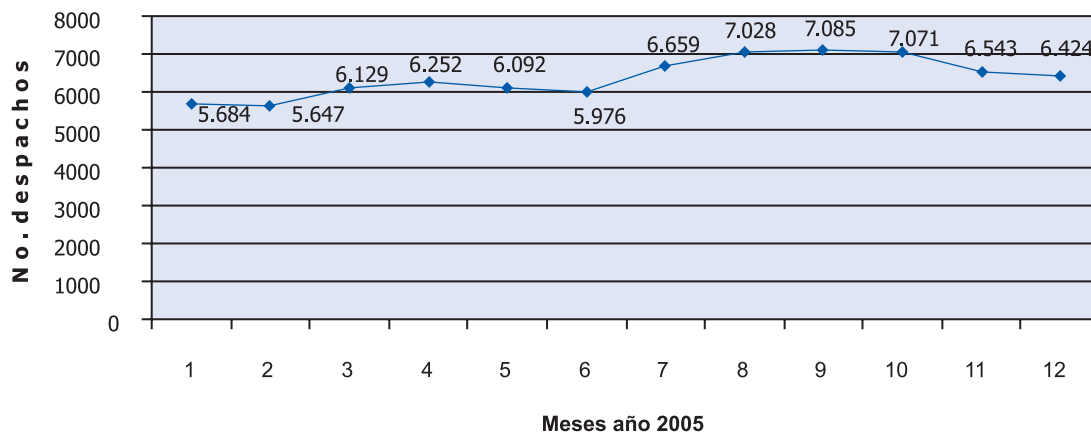

Fuente: Secretaría Distrital de Salud. Sistema de Información del Centro Regulador de Urgencias - CRU

GRAFICA 5.
Distribución mensual del número de traslados primarios por el CRU en el año 2005

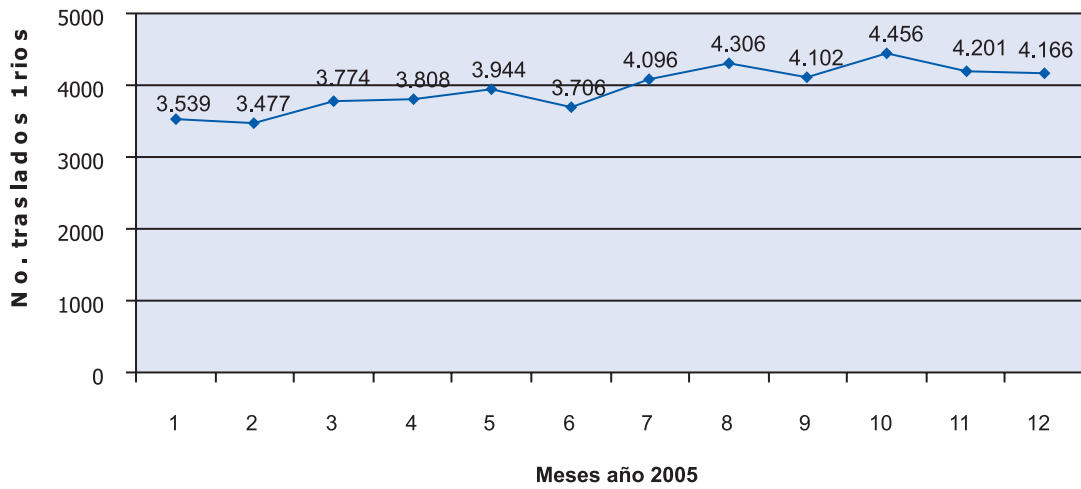

Fuente: Secretaría Distrital de Salud. Sistema de Información del Centro Regulador de Urgencias - CRU

GRAFICA 6.
Distribución mensual del número de traslados secundarios por el CRU en el año 2005

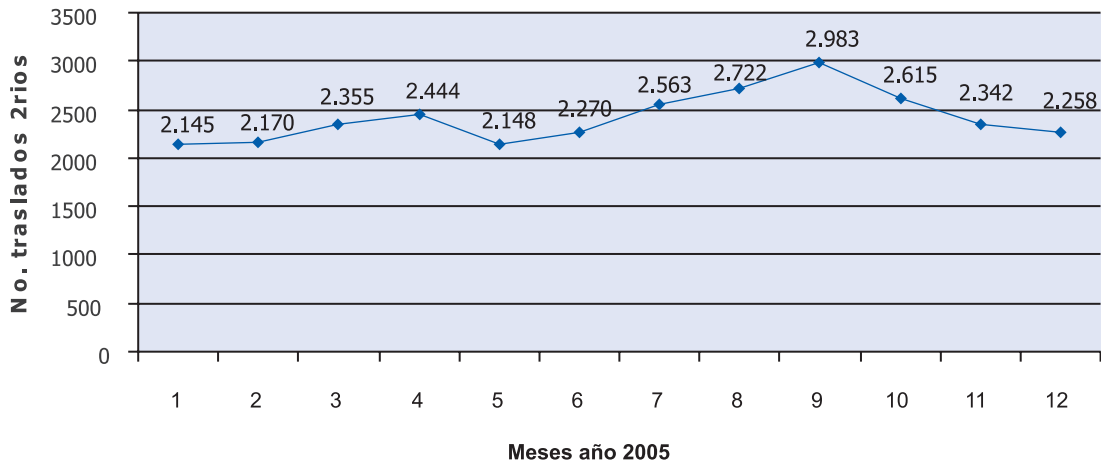

Fuente: Secretaría Distrital de Salud. Sistema de Información del Centro Regulador de Urgencias - CRU

TABLA 3.
Proporción de traslados primarios según pagador, Bogotá, 2005

Pagador	Número	Porcentaje
EPS	15.631	33,7
SOAT	10.916	23,5
Desconocida	10.060	21,7
Sin dato	3.747	8,1
Vinculado	3.135	6,8
ARS	2.810	6,1
Particular	136	0,3
Total	46.435	100,0

Fuente: Secretaría Distrital de Salud. Sistema de Información del Centro Regulador de Urgencias - CRU

TABLA 4.
Proporción de traslados primarios según vía de la solicitud, Bogotá, 2005

Vía de la solicitud	Número	Porcentaje
Línea 125	27.856	61,8%
Red de emergencias	6.234	13,8%
Red de apoyo	5.319	11,8%
Red de comunicaciones	5.009	11,1%
Línea directa	377	0,8%
Conmutador	271	0,6%
Total	45.066	100,0%

Fuente: Secretaría Distrital de Salud. Sistema de Información del Centro Regulador de Urgencias - CRU

TABLA 5
Tiempo promedio de respuesta en traslados primarios, Bogotá, 2005.

Indicador	Tiempo promedio en minutos
Tiempo promedio de respuesta	0:12:00
Mes	Tiempo promedio de respuesta en en minutos
Enero	11
Febrero	12
Marzo	11
Abril	12
Mayo	13
Junio	12
Julio	12
Agosto	12
Septiembre	12
Octubre	13
Noviembre	12
Diciembre	12

Fuente: Secretaría Distrital de Salud. Sistema de Información del Centro Regulador de Urgencias - CRU

TABLA 6.

Distribución proporcional de primeras causas de atención prehospitalaria en traslados primarios, Bogotá, 2005

Causa de APH	Número	Porcentaje
Enfermedad común	25.369	55,5
Accidente de tránsito	11.378	24,9
Accidente casero	2.989	6,5
Accidente en vía pública	2.517	5,5
Trauma por violencia	2.195	4,8
Accidente de trabajo	1.240	2,7
Total	45.688	100,0

Fuente: Secretaría Distrital de Salud. Sistema de Información del Centro Regulador de Urgencias - CRU

■ DONACIÓN Y TRANSPLANTES

TABLA 1.

Número de Pacientes en Lista de Espera para trasplante por Órganos. Bogotá, D. C.- Corte mayo de 2006.

Tipo de Órgano	Número de Pacientes en Lista de Espera
Riñón	282
Hígado	34
Corazón	5
Pulmón	1
Total	322

Fuente: Secretaría Distrital de Salud, Bogotá, D.C. Dirección de Desarrollo de Servicios.Coordinación Regional No.1 - Red de Donación y Transplantes.

TABLA 2.

Número de Pacientes en lista de espera para Trasplante de corazón, por EPS. Bogotá, D. C. - Corte mayo de 2006.

EPS	Número de Pacientes en Lista de Espera
Salud Total	1
Sanitas E.P.S.	1
Famisanar	1
ISS	1
SDS	1
Total	5

Fuente: Secretaría Distrital de Salud, Bogotá, D.C. Dirección de Desarrollo de Servicios.Coordinación Regional No.1 - Red de Donación y Transplantes.

TABLA 3.

Número de Pacientes en lista de espera para Trasplante de Corazón, por Grupo de Edad. Bogotá, D. C. - Corte mayo de 2006.

Grupo de Edad	Frecuencia
16 a 25 años	2
36 a 49 años	2
50 a 64 años	1
Total	5

Fuente: Secretaría Distrital de Salud, Bogotá, D.C. Dirección de Desarrollo de Servicios.Coordinación Regional No.1 - Red de Donación y Transplantes.

TABLA 4.

Número de Pacientes en lista de espera para Trasplante de Riñón, por EPS. Bogotá, D. C. - Corte mayo de 2006.

EPS	Número de Pacientes
Seguro Social	60
Salucoop	49
Compensar	23
Famisanar	19
Sanitas	17
Cafesalud	16
Cruz Blanca	11
Comparta	8
Colmédica	5
Policía Nacional	7
Emdisalud	7
Ecoopsos	6
Coomeva	5
Cajasalud	4
Convida	4
Humana Vivir	4
Mutual	4
SecSalBogotá	4
Coosal	3
Caprecom	2
Colpatria	2
Solsalud	2
Susalud	2
Colsanitas	1
Colseguros	1
Capresoca	1
Particular	1
Salud Vida	1
Salud Total	1
SecSaludCundin	1
Unicajas	2
Sin Dato	9
Total	282

Fuente: Secretaría Distrital de Salud, Bogotá, D.C. Dirección de Desarrollo de Servicios.Coordinación Regional No.1 - Red de Donación y Transplantes.

TABLA 5.
Número de Pacientes en lista de espera para Trasplante de Riñón, por Grupo de Edad. Bogotá, D. C. -
Corte mayo de 2006.

Grupo de Edad	Número de Pacientes
5 a 10 años	2
11 a 15 años	8
16 a 25 años	33
26 a 35 años	82
36 a 49 años	102
50 a 64 años	46
Mayor o igual a 65 años	12
Total	282

Fuente: Secretaría Distrital de Salud, Bogotá, D.C. Dirección de Desarrollo de Servicios.Coordinación Regional No.1 - Red de Donación y Transplantes.

TABLA 6.
Número de Pacientes en lista de espera para Trasplante de Hígado, por EPS. Bogotá, D. C. - Corte mayo de 2006.

EPS	Número de Pacientes
ISS	10
Sanitas	7
Famisanar	3
Compensar	3
Salud Total	2
Colmena	2
Cajanal	1
Comcaja	1
Coomeva	1
Ecoopsos	1
Policía	1
Secretaría Salud	1
Unicajas	1
Total general	34

Fuente: Secretaría Distrital de Salud, Bogotá, D.C. Dirección de Desarrollo de Servicios.Coordinación Regional No.1 - Red de Donación y Transplantes.

TABLA 7.
Número de Pacientes en lista de espera para Trasplante de Hígado, por Grupo de Edad. Bogotá, D. C. -
Corte mayo de 2006.

Grupo de Edad	Número de Pacientes
11 a 15 años	1
16 a 25 años	4
26 a 35 años	5
36 a 49 años	4
50 a 64 años	14
Mayor de 65 años	6
Total	34

Fuente: Secretaría Distrital de Salud, Bogotá, D.C. Dirección de Desarrollo de Servicios.Coordinación Regional No.1 - Red de Donación y Transplantes.

TABLA 8.
Número de Trasplantes por Órgano y por Mes. Bogotá, D.C. - Mayo de 2006.

Mes	Número de Trasplantes de Riñón de Donante Cadavérico	Número de Trasplantes de Riñón de Donante Vivo Relacionado	Número de Trasplantes de Corazón	Número de Trasplantes de Hígado
Enero	12	0	1	1
Febrero	9	1	0	2
Marzo	18	0	2	4
Abril	2	0	0	4
Mayo	20	0	0	4
Total	61	1	3	15

Fuente: Secretaría Distrital de Salud, Bogotá, D.C. Dirección de Desarrollo de Servicios.Coordinación Regional No.1 - Red de Donación y Transplantes.